



Ετήσιο Δελτίο
Εταιρικής Χρήσης

2020



ΠΕΡΙΕΧΟΜΕΝΑ

Μήνυμα Προέδρου	4
Μήνυμα Διευθύνοντος Συμβούλου	5
Πληροφορίες για τη Σύntαξη του Ετήσιου Δελτίου	6



1. Η ΕΤΑΙΡΕΙΑ ΤΟ 2020

1.1 Με μια ματιά	8
------------------------	---



2. Η ΕΤΑΙΡΕΙΑ

2.1 Ιστορικό	12
2.2 Σκοπός	14
2.3 Όραμα - Στόχος - Υλοποίηση	15
2.4 Σημαντικά Επενδυτικά Έργα σε Εξέλιξη	17
2.5 Σημαντικά Επενδυτικά Έργα προς συμβασιοποίηση	18
2.6 Σημαντικά γεγονότα του 2020	19
2.7 Τιμολογιακή Πολιτική	21
2.8 Έρευνα & Ανάπτυξη	22



3. ΔΟΜΗ ΤΗΣ ΕΤΑΙΡΕΙΑΣ

3.1 Οργανόγραμμα	26
3.2 Διοικητικό Συμβούλιο	28
3.3 Γενικός Διευθυντής και Διευθυντές	30
3.4 Δηλώσεις Εταιρικής Διακυβέρνησης	31
3.5 Νομοθετικό Πλαίσιο	31



4. ΕΤΑΙΡΙΚΗ ΚΟΙΝΩΝΙΚΗ ΕΥΘΥΝΗ

4.1 Εκπαίδευση – Προγράμματα Υγείας Οικονομική Ενίσχυση Εργαζομένων	35
4.2 Εξυπηρέτηση Καταναλωτών Διευκολύνσεις Οφειλετών	35
4.3 Μείωση Περιβαλλοντικού Αποτυπώματος Καινοτομία και Έρευνα Οικολογικές Πρακτικές	36
4.4 Σχέση με την Τοπική Κοινωνία	37
4.5 Ανθρώπινο Δυναμικό	38



5. ΥΠΟΔΟΜΕΣ

5.1 Ύδρευση	42
5.2 Ποιοτικός Έλεγχος Νερού	47
5.3 Αποχέτευση	48
5.4 Επεξεργασία Λυμάτων	51
5.5 Περιβαλλοντική Πρόνοια	53
5.6 Άδειες	54
5.7 Τεχνικά Έργα	56
5.8 Γεωπληροφορική -Τοπογραφία και Υδραυλικό Μοντέλο	60
5.9 Ασφάλεια και Υγιεινή	61



6. ΚΑΤΑΝΑΛΩΣΗ

6.1 Εξυπηρέτηση Καταναλωτών	64
6.2 Ανάλυση Στοιχείων Κατανάλωσης	65



7. ΕΠΕΝΔΥΤΙΚΟ ΣΧΕΔΙΟ

7.1 Λειτουργικές Δράσεις	75
7.2 Επενδυτικές Δράσεις	75
7.3 Επενδυτικό Σχέδιο ΕΥΑΘ 2018 - 2024	78
7.4 Δράσεις Ψηφιακού Μετασχηματισμού και Πληροφορικής	81



8. ΜΕΤΟΧΗ

8.1 Εξέλιξη	84
8.2 Διάρθρωση Μετοχικού Κεφαλαίου	85
8.3 Μερισματική Πολιτική	86
8.4 Δικαιώματα Μετόχων	86
8.5 Θέση Μετοχής σε Χρηματιστηριακή Αγορά	90
8.6 Μετοχική Διάρθρωση	91
8.7 Τεχνικά Στοιχεία Μετοχής	93
8.8 Ενημέρωση Μετόχων	95



9. ΕΤΗΣΙΕΣ ΟΙΚΟΝΟΜΙΚΕΣ ΚΑΤΑΣΤΑΣΕΙΣ ΧΡΗΣΗΣ 2020

Ετήσια Οικονομική Έκθεση	97
--------------------------------	----

Μήνυμα Προέδρου ΕΥΑΘ Α.Ε. Καθηγητή Άγι Μ. Παπαδόπουλου

Για τον ιστορικό του όχι μακρινού μέλλοντος, το 2020 θα αποτελέσει ένα έτος αναφοράς. Η πανδημία ανέτρεψε βιαιώς βεβαιότητες δεκαετιών σε κοινωνικό και οικονομικό επίπεδο, αλλά και στην καθημερινότητα όλων μας. Δύσκολα θα μπορούσαν να μείνουν ανεπηρέαστες οι εταιρείες, πολλώ δε μάλλον αυτές που έχουν την ευθύνη λειτουργίας ζωτικών υποδομών όπως η ΕΥΑΘ.

Ωστόσο, παρά τις εξελίξεις που χαρακτηρίζονται από μια εγγενή αβεβαιότητα, η ΕΥΑΘ συνέχισε και επιτάχυνε την υλοποίηση έργων ζωτικής σημασίας για την επιχείρηση αλλά και για την καθημερινότητα της μείζονος Θεσσαλονίκης.

Υλοποιούνται όλο αυτό το διάστημα έργα που αφορούν τη διασφάλιση της υδροδότησης της πόλης για τις επόμενες δεκαετίες, από την επέκταση του διυλιστηρίου νερού του Αλιάκμονα και την εν λειτουργία επισκευή του υδαταγωγού της Αραβησσού ως την εγκατάσταση του συστήματος τηλεμετρίας και ελέγχου του δικτύου. Στο δε πολύ άμεσο μέλλον θα μπορέσουμε ως εταιρεία να ανταποκριθούμε στα αιτήματα όμορων δήμων για την υδροδότησή τους.

Η μείωση του υδατικού και περιβαλλοντικού αποτυπώματος της ΕΥΑΘ διατρέχει ως μίτος τον σχεδιασμό και την υλοποίηση των έργων που είναι σε εξέλιξη, από την εκ βάθρων ανακαίνιση του κτιρίου διοίκησης της εταιρίας, που θα αναπλαστεί σε ένα πρότυπο, σύγχρονο κτίριο γραφείων σχεδόν μηδενικής κατανάλωσης ενέργειας, υψηλής λειτουργικότητας και σημειολογικής αισθητικής, έως και τα έργα μικρής και μεσαίας κλίμακας με τη χρησιμοποίηση νέων τεχνολογιών και υλικών.

Στην κατεύθυνση αυτή θα συμβάλει και η αναβάθμιση - εκσυγχρονισμός της εγκατάστασης επεξεργασίας λυμάτων, που έχει ήδη ξεκινήσει, ώστε να μπορεί να ανταποκριθεί στις αυστηροποιούμενες περιβαλλοντικές απαιτήσεις, με μικρότερο ενεργειακό και λειτουργικό κόστος.

Παράλληλα, η εταιρεία, αναδεικνύοντας την εξωστρέφειά της και τη δραστηριοποίησή της σε θέματα δημόσιας υγείας και περιβάλλοντος, προχώρησε σε μία εξαιρετικά επιτυχημένη συνεργασία με το Αριστοτέλειο Πανεπιστήμιο συμμετέχοντας στην ανάπτυξη και εφαρμογή μιας πρωτοποριακής μεθόδου για τη συνεχή καταγραφή του ιικού φορτίου Covid στην περιοχή της Θεσσαλονίκης, δίνοντας στους φορείς της Πολιτείας πολύτιμη πληροφόρηση για την παρακολούθηση της πανδημίας.

Με την ίδια επιθυμία εξωστρέφειας συνεργαζόμαστε με τις άλλες θυγατρικές εταιρείες που ανήκουν στον όμιλο της ΕΕΣΥΠ, σε ένα δίκτυο καινοτομίας που στοχεύει στην αξιοποίηση του πλούσιου ανθρώπινου δυναμικού της χώρας και έξω από τις εταιρείες μας.

Παράλληλα, η ΕΥΑΘ συνεχίζει να λαμβάνει τα απαραίτητα μέτρα για την προστασία της υγείας των εργαζομένων και των καταναλωτών της, αλλά και να παρέχει διευκολύνσεις για την αποπληρωμή λογαριασμών καταναλωτών, ειδικά των ευπαθών ομάδων αλλά και των πληγεισών επιχειρήσεων. Και όλα αυτά χωρίς να υπάρξει η παραμικρή επίπτωση στο λειτουργικό μας αποτέλεσμα, στην ικανοποίηση των αναγκών υδροδότησης και αποχέτευσης της πόλης.

Όραμά μας είναι να είμαστε ένας οικονομικά εύρωστος, εξωστρεφής οργανισμός, που αναπτύσσει και λειτουργεί σύγχρονες, ανθεκτικές υποδομές και διασφαλίζει τη βιωσιμότητα του υδατικού οικοσυστήματος. Σκοπός μας είναι η προσφορά ποιοτικών και ολοκληρωμένων υπηρεσιών ύδρευσης και αποχέτευσης, μέσα από την εκμετάλλευση, τη βελτίωση και την επέκταση των υποδομών με αιεφόρες πρακτικές περιβαλλοντικής διαχείρισης.

Το 2020 προχωρήσαμε στην ΕΥΑΘ στην κατεύθυνση της υλοποίησης του οράματος. Στη χρονιά που διανύουμε πιστεύουμε ότι, πάντα υπό την προϋπόθεση ότι δεν θα υπάρξουν συγκυρίες ανωτέρας βίας, θα πετύχουμε τους σκοπούς μας επ' ωφελεία των καταναλωτών μας, της εταιρείας και των εργαζομένων της και βεβαίως και των μετόχων της.

Μάρτιος 2021

Μήνυμα Διευθύνοντος Συμβούλου ΕΥΑΘ Α.Ε. Άνθιμου Α. Αμανατίδη

Το 2020 ήταν η χρονιά της πανδημίας. Η παγκόσμια οικονομία εύλογα διέκοψε τη λειτουργία της για να προστατεύσει την ανθρώπινη ζωή. Οι επιχειρήσεις κλήθηκαν να επιδείξουν ταχύτατα αντανάκλαστικά, να επαναπροσδιορίσουν τη λειτουργία και την προσφορά τους βγάζοντας από τα συρτάρια την ατζέντα της βιώσιμης ανάπτυξης. Η πιστή εφαρμογή της αναδείχθηκε ως πρώτη προτεραιότητας εργαλείο για την αειφορία και την ανθεκτικότητα των επιχειρήσεων στη μετά COVID -19 εποχή.

Στην ΕΥΑΘ ακολουθήσαμε το τρίπτυχο που είχαμε ήδη ενσωματωμένο στον επενδυτικό – επιχειρησιακό σχεδιασμό μας: Περιβάλλον – Κοινωνία – Εταιρική Διακυβέρνηση (Environmental - Social - Governance, ESG). Εστίασαμε στην ανθεκτικότητα των λειτουργιών μας, στις πολιτικές υγείας και ασφάλειας για τους εργαζομένους μας, στην εγρήγορση για την προστασία του περιβάλλοντος μέσα από τις επενδύσεις μας, αλλά και στη δημιουργία θετικού αντίκτυπου στην τοπική κοινωνία υπό συνθήκες υγειονομικής και οικονομικής κρίσης.

Ο διπλασιασμός της ποσότητας του διαθέσιμου νερού για το Πολεοδομικό Συγκρότημα Θεσσαλονίκης, η βελτιστοποίηση της λειτουργίας του βιολογικού καθαρισμού με περιβαλλοντικό και ενεργειακό πρόσημο, η αναβάθμιση των κτιριακών μας εγκαταστάσεων, η επένδυση στην περαιτέρω αυτοματοποίηση των δικτύων μας και στην ψηφιοποίηση των υπηρεσιών μας, όλα αυτά είναι εμπράγματα επενδύσεις που προωθήσαμε την προηγούμενη χρονιά. Παράλληλα, συνεχίσαμε χωρίς εκπτώσεις το έργο συντήρησης και αναβάθμισης των δικτύων μας της ύδρευσης και της αποχέτευσης, με αιχμή αφενός τη συντήρηση εν λειτουργία του υδαταγωγού της Αραβησσού, ένα έργο υποδομής που εκκρεμούσε επί δεκαετίες, και αφετέρου τα έργα που ολοκληρώνουν το ημιτελές επί σειρά ετών αποχετευτικό δίκτυο της Δυτικής Θεσσαλονίκης.

Πρόκειται για ένα επενδυτικό πρόγραμμα με εν εξελίξει έργα ύψους 70 εκατ. ευρώ, που θα οδηγήσει στη βελτίωση των υποδομών και της παραγωγικότητας της ΕΥΑΘ εισάγοντάς την στην ψηφιακή εποχή και προσφέροντας νέες, ολοκληρωμένες υπηρεσίες στους καταναλωτές μας. Το 2030 ευελπιστούμε, με την υιοθέτηση νέων τεχνολογιών (όπως το σύστημα εξ αποστάσεως ελέγχου και διαχείρισης των δικτύων μας και τα «έξυπνα υδρόμετρα»), να έχουμε μειώσει το υδατικό μας αποτύπωμα στην περιοχή κατά 20%, αλλά και το ανθρακικό μας αποτύπωμα κατά 50% επενδύοντας σε Ανανεώσιμες Πηγές Ενέργειας, όπως είναι τα φωτοβολταϊκά.

Πέρα όμως από την καθημερινή μας μέριμνα για το περιβάλλον και την εφαρμογή των κανόνων εταιρικής διακυβέρνησης για τη διασφάλιση των συμφερόντων των μετόχων της εταιρείας, η εποχή που διανύουμε μας καλεί σε συνέργειες και συμπράξεις με επίκεντρο τον άνθρωπο και την ευζωία του. Αυτή είναι άλλωστε και η κληρονομιά που οφείλουμε να αφήσουμε πίσω μας στη μετά-COVID εποχή. Κατά τη διάρκεια λοιπόν του περασμένου χρόνου, ως εταιρική μονάδα υποστηρίξαμε την προσπάθεια της πολιτείας στον πρωτόγνωρο αυτόν υγειονομικό πόλεμο, κυρίως όμως επιδιώξαμε με συμπράξεις και συνεργασίες να δοθεί στην τοπική κοινωνία η αίσθηση της συνέχειας, της συσπείρωσης κατά της πανδημίας και τελικά της δημιουργίας βιώσιμης προοπτικής για το αύριο. Αυτή είναι η σταθερή μας πρόθεση, να συμβάλουμε σθεναρά στη διαχείριση των συνεπειών της νέας κρίσης, να διασφαλίσουμε την απρόσκοπτη υδροδότηση και αποχέτευση της πόλης, να δημιουργήσουμε προοπτική για τον τόπο και το περιβάλλον της ευρύτερης περιοχής μας.

Μάρτιος 2021

Πληροφορίες για τη σύνταξη του Ετήσιου Δελτίου

Στο παρόν Ετήσιο Ενημερωτικό Δελτίο περιλαμβάνονται όλες οι πληροφορίες και τα οικονομικά στοιχεία που είναι απαραίτητα για τη σωστή εκτίμηση από τους επενδυτές, της περιουσίας, της χρηματοοικονομικής κατάστασης, των αποτελεσμάτων και των προοπτικών της Ε.Υ.Α.Θ. Α.Ε. (στο εξής Εταιρεία).

Η σύνταξη του παρόντος ενημερωτικού δελτίου έγινε σύμφωνα με τις διατάξεις της ισχύουσας νομοθεσίας και ειδικότερα, σύμφωνα με όσα καθορίζονται στο άρθρο 8 της 5/204/14-11-2000 απόφασης της Επιτροπής Κεφαλαιαγοράς, όπως αυτή τροποποιήθηκε με την απόφαση 7/372/15-2-2006 του Διοικητικού Συμβουλίου της Επιτροπής Κεφαλαιαγοράς. Τα στοιχεία που περιέχει είναι αληθή, ακριβή, πλήρη, ορθά και σαφή.

Όλες οι πληροφορίες του άρθρου 10 του Ν.3401/2005 που αφορούν την Εταιρεία, τις μετοχές της καθώς και την αγορά κινητών αξιών στην οποία διαπραγματεύονται οι μετοχές της, τις οποίες (πληροφορίες) η εταιρεία δημοσίευσε και κατάστησε διαθέσιμες στο κοινό στη διάρκεια της οικονομικής χρήσης 2020, κατ'εφαρμογή της νομοθεσίας, βρίσκονται στην ιστοσελίδα της εταιρείας: www.eyath.gr στην ενότητα «Ενημέρωση επενδυτών». Επίσης, αναρτώνται οι ετήσιες οικονομικές καταστάσεις, τα πιστοποιητικά ελέγχου των ορκωτών ελεγκτών λογιστών και οι εκθέσεις του Διοικητικού Συμβουλίου, που ενσωματώνονται στις ενοποιημένες οικονομικές καταστάσεις. Τέλος, η Εταιρεία δηλώνει ότι οι συναλλαγές υπόχρεων προσώπων του άρθρου 13 παραγρ.1 του Ν.3340/2005 έχουν γνωστοποιηθεί σύμφωνα με τα προβλεπόμενα από τον οικείο νόμο.

Το σύνολο των Διευθύνσεων της Εταιρείας παρέχει τα απαραίτητα στοιχεία, κάθε μία στον τομέα ευθύνης της, για την πλήρη απεικόνιση των βασικών λειτουργιών και δραστηριοτήτων της Εταιρείας.

Το Διοικητικό Συμβούλιο δηλώνει ότι όλα τα μέλη του έλαβαν γνώση του παρόντος Ενημερωτικού Δελτίου και μαζί με τους συντάκτες του, δηλώνουν ότι όλες οι πληροφορίες και τα στοιχεία που περιέχονται είναι πλήρη και αληθή.

Δεν υπάρχουν άλλα στοιχεία και δεν έχουν λάβει χώρα γεγονότα, ή απόκρυψη ή παράλειψη των οποίων θα μπορούσε να καταστήσει ανακριβές το σύνολο ή μέρος των στοιχείων και πληροφοριών.

Δεν εκκρεμούν σε βάρος της Ε.Υ.Α.Θ. Α.Ε. δικαστικές διαφορές ή διαιτησίες, οι οποίες θα μπορούσαν να έχουν σημαντικές επιπτώσεις στην Οικονομική της Κατάσταση, πλην αυτών που αναφέρονται στην Ετήσια Έκθεση της 31/12/2020.

Υπεύθυνος για την σύνταξη και την ακρίβεια των στοιχείων του Ενημερωτικού Δελτίου είναι ο κ.Δημήτριος Αλεξανδρής, Διευθυντής Οικονομικών της Ε.Υ.Α.Θ. Α.Ε.



1. Η ΕΤΑΙΡΕΙΑ ΤΟ 2020

1.1 Με μια ματιά

1.1 Με μια ματιά

ΚΥΚΛΟΣ ΕΡΓΑΣΙΩΝ

2020	71.911 χιλ	-1,07%
2019	72.686 χιλ	

ΚΟΣΤΟΣ ΠΩΛΗΣΕΩΝ

2020	44.290 χιλ	+1,54%
2019	43.617 χιλ	

ΤΑΜΕΙΑΚΑ ΔΙΑΘΕΣΙΜΑ

2020	81.916 χιλ	+8,01%
2019	75.844 χιλ	

ΚΑΘΑΡΗ ΘΕΣΗ

2020	185.394 χιλ	+1,19%
2019	183.212 χιλ	

ΜΙΚΤΑ ΚΕΡΔΗ

2020	27.621 χιλ	-4,98%
2019	29.069 χιλ	

ΠΡΟ ΦΟΡΩΝ ΚΕΡΔΗ

2020	16.709 χιλ	-19,09%
2019	20.652 χιλ	

ΜΕΤΑ ΦΟΡΩΝ ΚΕΡΔΗ

2020	11.868 χιλ	-19,03%
2019	14.658 χιλ	

ΔΕΙΚΤΕΣ

	01/01/2020- 31/12/2020	01/01/2019- 31/12/2019	Απόκλιση
ΔΕΙΚΤΕΣ ΑΠΟΔΟΣΗΣ ΚΑΙ ΑΠΟΔΟΤΙΚΟΤΗΤΑΣ			
Περιθώριο Μικτού Κέρδους (Gross Profit Margin)	38,41%	39,99%	-1,58%
Περιθώριο Κέρδους προ φόρων τόκων αποσβέσεων (Ε.Β.Ι.Τ.Δ.Α.)	31,44%	35,67%	-4,23%
Κέρδη Εκμετάλλευσης (Ε.Β.Ι.Τ.)	22,75%	26,71%	-3,96%
Περιθώριο Καθαρού Κέρδους (Ε.Β.Τ.)	23,24%	28,41%	-5,18%
Περιθώριο Μετά από Φόρους (Ε.Α.Τ.)	16,50%	20,17%	-3,66%
ΔΕΙΚΤΕΣ ΕΠΕΝΔΥΤΙΚΟΙ			
Κέρδη ανά μετοχή μετά από φόρους	0,3269	0,4038	-19,03
ΔΕΙΚΤΕΣ ΡΕΥΣΤΟΤΗΤΑΣ			
	31/12/2020	31/12/2019	Απόκλιση
Γενική Ρευστότητα (Κυκλοφορούν Ενεργητικό / Βραχυπρόθεσμες Υποχρεώσεις)	11,13	11,51	-3,32%
ΔΕΙΚΤΕΣ ΚΕΦΑΛΑΙΑΚΗΣ ΔΙΑΡΘΡΩΣΗΣ ΚΑΙ ΒΙΩΣΙΜΟΤΗΤΑΣ			
Ίδια κεφάλαια / Ξένα κεφάλαια	512,98	518,03%	-5,05%



2. Η ΕΤΑΙΡΕΙΑ

2.1 Ιστορικό

2.2 Σκοπός

2.3 Όραμα - Στόχος - Υλοποίηση

2.4 Σημαντικά Επενδυτικά Έργα σε Εξέλιξη

2.5 Σημαντικά Επενδυτικά Έργα προς συμβασιοποίηση

2.6 Σημαντικά γεγονότα του 2020

2.7 Τιμολογιακή Πολιτική

2.8 Έρευνα & Ανάπτυξη

2.1 Ιστορικό

Η Εταιρεία με την επωνυμία «Εταιρεία Ύδρευσης και Αποχέτευσης Θεσσαλονίκης Α.Ε.» και τον διακριτικό τίτλο ΕΥΑΘ (εφεξής η Εταιρεία ή Ε.Υ.Α.Θ. Α.Ε.), ιδρύθηκε το 1998 (Νόμος 2651/2.11.1998 (Φ.Ε.Κ. Α'248/3.11.1998) και προήλθε από τη συγχώνευση των Ανωνύμων Εταιρειών «Οργανισμός Ύδρευσης Θεσσαλονίκης Α.Ε.» (ΟΥΘ Α.Ε.) και «Οργανισμός Αποχέτευσης Θεσσαλονίκης Α.Ε.» (ΟΑΘ Α.Ε.). Είχε προηγηθεί στις 25 Ιουνίου 1997 η μετατροπή των ΝΠΔΔ ΟΥΘ και ΟΑΘ σε ανώνυμες εταιρίες. Είναι εισηγμένη στο ΧΡΗΜΑΤΙΣΤΗΡΙΟ ΑΘΗΝΩΝ Α.Ε. και διέπεται από τις διατάξεις του Κ.Ν.2190/1920, "περί Ανωνύμων Εταιρειών", όπως αυτός ισχύει συμπληρωματικά από τις διατάξεις του Ν.2937/2001Κεφ.Β'(ΦΕΚ169/Τ.Α.), καθώς και από τον Ν.3016/2002 όπως αυτός τροποποιήθηκε από το άρθρο 26 του Ν.3091/2002. Επίσης υπάγεται στο κεφάλαιο Β' του νόμου 3429/2009 περί ΔΕΚΟ. Η διάρκεια της εταιρείας ορίστηκε σε ενενήντα εννέα (99) έτη από την 3η Νοεμβρίου 1998, δηλ. μέχρι την 3η Νοεμβρίου 2097. Το Αρχικό Καταστατικό της εγκρίθηκε με την Αρ.ΕΓΑ/606/26-7-2001 (ΦΕΚ989/30-7-2001) απόφαση και είναι εγγεγραμμένη στο Μητρώο Ανωνύμων Εταιρειών (Μ.Α.Ε.) με αριθμό 41913/06/Β/98/32 και στο Γενικό Εμπορικό Μητρώο με αριθμό ΓΕΜΗ58240404000. Η έδρα της Εταιρείας είναι στο ιδιόκτητο κτίριο της οδού Εγνατίας 127 στην Θεσσαλονίκη Τ.Κ.54635, τηλ.2310209231.

Η Διυπουργική Επιτροπή Αποκρατικοποιήσεων (Δ.Ε.Α.) με τις από 563/17.10.2000 και 605/27.7.2001 αποφάσεις της, αποφάσισε την εισαγωγή της Εταιρείας «Εταιρεία Ύδρευσης και Αποχέτευσης Θεσσαλονίκης Α.Ε.» στο Χρηματιστήριο Αθηνών Α.Ε., η οποία πραγματοποιήθηκε με την πώληση μετοχών που προήλθαν από την αύξηση του μετοχικού της κεφαλαίου και την πώληση υφισταμένων μετοχών κυριότητας του ελληνικού δημοσίου, το οποίο ήταν και ο αποκλειστικός μέτοχος έως τότε.

Η Έκτακτη Γενική Συνέλευση των μετόχων της Ε.Υ.Α.Θ. Α.Ε. της 27.7.2001 αποφάσισε ομόφωνα την αύξηση του μετοχικού της κεφαλαίου και την εισαγωγή των μετοχών της στην Κύρια Αγορά του Χρηματιστηρίου Αθηνών ΑΕ. Για το σκοπό αυτό αποφασίστηκαν τα ακόλουθα:

α) Αύξηση του Μετοχικού Κεφαλαίου της Εταιρείας κατά 511.125.000δρχ.(1.500.000€) με την έκδοση 1.500.000 νέων κοινών ονομαστικών μετοχών ("Προσφερόμενες Νέες Μετοχές"), ονομαστικής αξίας 340,75δρχ.(1€) εκάστη, που αντιπροσώπευαν ποσοστό 10% του μετοχικού κεφαλαίου της Εταιρείας.

β) Παραίτηση του παλαιού μετόχου (Ελληνικό Δημόσιο) από το δικαίωμα προτίμησης επί της αύξησης του κεφαλαίου.

γ) Οι νέες μετοχές είχαν δικαίωμα απόληψης μερίσματος από τα κέρδη της χρήσης 2001.

Οι Προσφερόμενες Νέες Μετοχές διατέθηκαν με Δημόσια Εγγραφή στο ευρύ επενδυτικό κοινό (ιδιώτες και θεσμικούς επενδυτές), σύμφωνα με τις διατάξεις

του Π.Δ.350/1985, όπως ίσχυε. Παράλληλα το Ελληνικό Δημόσιο, μοναδικός μέτοχος της Εταιρείας, προ της προσφοράς, με σκοπό την πραγματοποίηση της απαιτούμενης διασποράς αποφάσισε τη διάθεση 2.700.000 υφισταμένων κοινών ονομαστικών μετοχών ονομαστικής αξίας 340,75δρχ.(1€) εκάστη που αντιπροσώπευαν ποσοστό 16,36% του μετοχικού κεφαλαίου της Εταιρείας, όπως αυτό διαμορφώθηκε μετά αυτή την αύξηση του μετοχικού κεφαλαίου.

Από το σύνολο των 2.700.000 μετοχών κυριότητας του ελληνικού δημοσίου, οι 2.500.000 μετοχές διατέθηκαν στο ευρύ επενδυτικό κοινό (ιδιώτες και θεσμικούς επενδυτές) με Δημόσια Εγγραφή, ενώ οι υπόλοιπες 200.000 μετοχές διατέθηκαν με Ιδιωτική Τοποθέτηση στο προσωπικό με Σύμβαση αορίστου χρόνου και στα μέλη Δ.Σ. της Εταιρείας, σε τιμή κατά 20% χαμηλότερη από την τιμή διάθεσης των μετοχών της Δημόσιας Εγγραφής που καθορίστηκε με τη διαδικασία του Βιβλίου Προσφορών.

Οι μετοχές που διατέθηκαν με Δημόσια Εγγραφή (νέες και υφιστάμενες) και με Ιδιωτική Τοποθέτηση (4.200.000 μετοχές) αντιστοιχούσαν στο 25,45% του συνολικού αριθμού των μετοχών της Εταιρείας που προέκυψε μετά την αύξηση του μετοχικού κεφαλαίου, σύμφωνα με το άρθρο 3 του Π.Δ.350/1985, όπως αυτό ίσχυε.

Κατά την εισαγωγή της, σύμφωνα με το άρθρο 22 του Ν.2937/26-7-2001, το κύριο μέρος των Παγίων Περιουσιακών στοιχείων της Ε.Υ.Α.Θ. Α.Ε. μεταφέρθηκε κατά κυριότητα στο νεοσυσταθέν ΝΠΔΔ με την επωνυμία «Ε.Υ.Α.Θ. Παγίων», άνευ ανταλλάγματος. Με σύμβαση διάρκειας 30 ετών, που υπογράφηκε στις 27-07-2001, μεταξύ του Ελληνικού Δημοσίου, της ΕΥΑΘ Παγίων και της Ε.Υ.Α.Θ. Α.Ε. χορηγήθηκε στην Ε.Υ.Α.Θ. Α.Ε. το αποκλειστικό δικαίωμα παροχής ύδρευσης και αποχέτευσης στη γεωγραφική περιοχή αρμοδιότητάς της. Με την ίδια σύμβαση η ΕΥΑΘ Παγίων οφείλει να παρέχει στην Ε.Υ.Α.Θ. Α.Ε. τις αναγκαίες ποσότητες νερού, έναντι τιμήματος, για την εξυπηρέτηση των πελατών της (καταναλωτών), η δε Ε.Υ.Α.Θ. Α.Ε. να λαμβάνει μέριμνα για την ορθολογική χρήση του πωλούμενου ύδατος και να καταβάλει κάθε προσπάθεια για την-όσο το δυνατό- μεγαλύτερη μείωση των διαρροών και απωλειών, μέσω της υλοποίησης του προγράμματος βελτίωσης και ανακατασκευής του δικτύου διανομής της Ύδρευσης.

Με την από 30-12-2002 απόφαση της Έκτακτης Γενικής Συνέλευσης των μετόχων, το μετοχικό κεφάλαιο αυξάνεται κατά ένα εκατομμύριο εξακόσιες πενήντα χιλιάδες (1.650.000) ΕΥΡΩ με την έκδοση ενός εκατομμυρίου εξακοσίων πενήντα χιλιάδων (1.650.000) νέων κοινών ονομαστικών μετοχών ονομαστικής αξίας ενός (1) ΕΥΡΩ (340,75δρχ.) εκάστη με:

α) ΕΥΡΩ 1.580.015 (Ένα εκατομμύριο πεντακόσια ογδόντα χιλιάδες δέκαπέντε) με την κεφαλαιοποίηση αποθεματικών από υπέρ το άρτιο έκδοση μετοχών και

β) ΕΥΡΩ 69.985 (Εξήντα εννέα χιλιάδες εννιακόσια ογδόντα πέντε) με την κεφαλαιοποίηση της υπεραξίας από την αναπροσαρμογή αξίας ακινήτων της 31/12/2000.

Με την από 29/12/2006 απόφαση της Έκτακτης Γενικής Συνέλευσης των μετόχων αυξάνεται το μετοχικό κεφάλαιο κατά δύο εκατομμύρια εκατόν εβδομήντα οκτώ χιλιάδες ΕΥΡΩ (2.178.000)€ από τον λογαριασμό «Υπόλοιπο εις Νέο» με αντίστοιχη αύξηση της ονομαστικής αξίας των υφισταμένων μετοχών από ένα (1) ΕΥΡΩ σε ένα (1) ΕΥΡΩ και (12) δώδεκα λεπτά (381,64δρχ.) εκάστη.

Με την από 07-11-2007 Έκτακτη Γενική Συνέλευση των Μετόχων, αυξάνεται το μετοχικό κεφάλαιο κατά είκοσι εκατομμύρια τριακόσιες είκοσι οκτώ χιλιάδες (20.328.000,00)€, με κεφαλαιοποίηση μέρους του λογαριασμού «Υπόλοιπο κερδών εις νέον», όπως αυτό

εμφανίζεται στις εγκεκριμένες οικονομικές καταστάσεις της 31/12/2006, που έχουν συνταχθεί με βάση τα Δ.Π.Χ.Π., με έκδοση 18.150.000 νέων κοινών ονομαστικών μετοχών, ονομαστικής αξίας 1,12€ εκάστη και τη δωρεάν διανομή στους μετόχους, σε αναλογία μια νέα μετοχή για κάθε μια παλαιά.

Το μετοχικό κεφάλαιο της Εταιρείας ανέρχεται σε σαράντα εκατομμύρια εξακόσιες πενήντα έξι χιλιάδες (40.656.000)€ και διαιρείται σε τριάντα έξι εκατομμύρια τριακόσιες χιλιάδες (36.300.000) μετοχές ονομαστικής αξίας ενός ευρώ και δώδεκα λεπτών (1,12) εκάστη.

Στις 26.04.2016 εγκρίθηκε από το ΔΣ του ΤΑΙΠΕΔ το επικαιροποιημένο Επιχειρησιακό Πρόγραμμα Αξιοποίησης (Asset Development Plan/ADP), το οποίο στις 25-05-2016 εγκρίθηκε από το Κυβερνητικό Συμβούλιο Οικονομικής Πολιτικής (ΦΕΚΒ1472). Σύμφωνα με το ανωτέρω πρόγραμμα πρόκειται να αξιοποιηθεί το 23% των μετοχών της Εταιρείας.

Η Διυπουργική Επιτροπή Αναδιρθώσεων και Αποκρατικοποιήσεων στη συνεδρίαση της 21-02-2018 αποφάσισε:

1. Την ανάκληση της 195/27.10.2011(Β'754) απόφασης της Διυπουργικής Επιτροπής Αναδιρθώσεων και Αποκρατικοποιήσεων κατά το μέρος με το οποίο μεταβιβάζονται από το Ελληνικό Δημόσιο στην ανώνυμη εταιρεία με την επωνυμία «Ταμείο Αξιοποίησης Ιδιωτικής Περιουσίας του Δημοσίου Α.Ε.» 14.520.000 μετοχές της ΕΥΑΘ, με ισχύ από 01/01/2018.

2. Την ανάκληση της 206/25.4.2012(ΦΕΚΒ'

1363/26.4.2012) απόφαση της Διυπουργικής Επιτροπής Αναδιρθώσεων και Αποκρατικοποιήσεων κατά το μέρος με το οποίο μεταβιβάζονται από το Ελληνικό Δημόσιο στην ανώνυμη εταιρεία με την επωνυμία «Ταμείο Αξιοποίησης Ιδιωτικής Περιουσίας του Δημοσίου Α.Ε.» 3.630.001 μετοχές της ΕΥΑΘ, με ισχύ από 01/01/2018.

Η παραπάνω απόφαση δημοσιεύτηκε στο ΦΕΚΒ' 614/22.02.2018.

Κατόπιν, σύμφωνα με την σχετική υποβολή γνωστοποίησης του Υπουργείου Οικονομικών, την οποία η Εταιρεία έλαβε ηλεκτρονικά στις 21 Μαρτίου 2018, την 20 Μαρτίου 2018 έγινε μεταβίβαση κατόπιν εκτέλεσης εξωχρηματιστηριακής συναλλαγής άνευ ανταλλάγματος, με ημερομηνία 20 Μαρτίου 2018 από το Ελληνικό Δημόσιο στην ΕΕΣΥΠ ΑΕ 18.150.001 μετοχών της Ε.Υ.Α.Θ. Α.Ε., σύμφωνα με την παρ.20 του άρθρου 380 του Ν.4512/2018, όπως τροποποιήθηκε η παρ1 του άρθρου 197 του Ν.4389/2016 από 01-01-2018. Η ΕΕΣΥΠ ΑΕ κατέχει άμεσα το 50%+1 μετοχή της ΕΥΑΘ και έμμεσα το 24,02% μέσω ΤΑΙΠΕΔ, το οποίο κατέχει άμεσα ποσοστό 24,02%. Το συνολικό ποσοστό δικαιωμάτων ψήφου της ΕΕΣΥΠ ΑΕ ανέρχεται σε ποσοστό 74,02%.

Το σύνολο των δικαιωμάτων ψήφου που ελέγχει το Ελληνικό Δημόσιο στην Ε.Υ.Α.Θ. Α.Ε. παραμένει 74,02%. Το Ελληνικό Δημόσιο κατέχει το 100% των δικαιωμάτων ψήφου της «Ελληνική Εταιρεία Συμμετοχών και Περιουσίας Α.Ε.» (ΕΕΣΥΠΑ.Ε.), η οποία με τη σειρά της κατέχει το 100% των δικαιωμάτων ψήφου του ΤΑΙΠΕΔ.

Το συνολικό ποσοστό συμμετοχής (άμεσης και έμμεσης) του Ελληνικού Δημοσίου στις άνω εταιρείες δεν έχει μεταβληθεί.

Κατόπιν των ανωτέρω μεταβιβάσεων και γνωστοποιήσεων κατά την ημέρα σύνταξης της παρούσας έκθεσης του Διοικητικού Συμβουλίου, η μετοχική σύνθεση της Εταιρείας από 01-01-2018 διαμορφώνεται ως εξής:

ΜΕΤΟΧΟΣ	Αριθμός μετοχών που κατέχει	Ποσοστό συμμετοχής κατά την 31/12/2020
ΕΕΣΥΠ	18.150.001	50,00% +1
ΤΑΙΠΕΔ	8.717.999	24,02%
Λοιποί Μέτοχοι	9.432.000	25,98%
Σύνολο	36.300.000	100,00%

2.2 Σκοπός

Η Εταιρεία έχει ως αποστολή την παροχή υπηρεσιών ύδρευσης και αποχέτευσης.

Ειδικότερα

·Τη μελέτη, κατασκευή, εγκατάσταση, λειτουργία, εκμετάλλευση, διαχείριση, συντήρηση, επέκταση και ανανέωση συστημάτων ύδρευσης και αποχέτευσης. Στις δραστηριότητες και τα έργα αυτά συμπεριλαμβάνονται η άντληση, αφαλάτωση, επεξεργασία, αποθήκευση, μεταφορά, διανομή και διαχείριση των προς τους σκοπούς αυτούς αποδιδόμενων υδάτων πάσης φύσεως, καθώς και τα έργα και οι δραστηριότητες συλλογής, μεταφοράς, επεξεργασίας, αποθήκευσης και διαχείρισης των πάσης φύσεως λυμάτων (πλην των τοξικών) και η επεξεργασία, διανομή, διάθεση και διαχείριση των προϊόντων των δικτύων αποχέτευσης.

·Την εκμετάλλευση των προϊόντων που προέρχονται από την επεξεργασία λυμάτων.

·Την παροχή πάσης φύσεως τηλεπικοινωνιακών υπηρεσιών, ιδίως μέσω των δικτύων ύδρευσης ή αποχέτευσης.

·Την παραγωγή, ιδίως με την εκμετάλλευση του ύδατος που προέρχεται από πηγές, φράγματα, υδραγωγεία και αγωγούς, καθώς και την πώληση ηλεκτρικής ενέργειας, ως ιδιοπαραγωγή.

·Την πραγματοποίηση επενδύσεων για την επέκταση ή τροποποίηση του συστήματος (δίκτυα και εγκαταστάσεις) ύδρευσης και αποχέτευσης για τη βελτίωση της ποσότητας ή/και της ποιότητας των παρεχόμενων υπηρεσιών που τους πολίτες/καταναλωτές.

Περαιτέρω, η Εταιρεία αποσκοπεί στην ορθολογική διαχείριση των υδάτινων πόρων και τη συλλογή και επεξεργασία των αστικών αποβλήτων και βιομηχανικών λυμάτων πλην τοξικών. Άλλες βασικές λειτουργίες της Εταιρείας, οι οποίες αναφέρονται και στο καταστατικό είναι:

·Η παροχή υπηρεσιών ύδρευσης προς τους καταναλωτές της μέσω του δικτύου ύδρευσης.

·Η παροχή υπηρεσιών αποχέτευσης ακαθάρτων μέσω του δικτύου αποχέτευσης.

·Η οικονομική εκμετάλλευση των δυο αυτών υπηρεσιών και των δικτύων τους.

·Η παροχή υπηρεσιών ύδρευσης περιλαμβάνει την παροχή πόσιμου νερού κατάλληλης ποιότητας για κατανάλωση στα νοικοκυριά, στους δήμους και για κοινωφελείς χρήσεις (π.χ. πότισμα δημόσιων χώρων), την παροχή νερού για βιομηχανικές χρήσεις και την παροχή επαρκούς ποσότητας νερού για πυρόσβεση. Η δραστηριότητα αυτή πραγματοποιήθηκε με ένα σύνολο επίμερους υδραυλικών και άλλων έργων και λειτουργιών που ανήκουν σε τρία διακεκριμένα μεταξύ τους τμήματα:

·Εξωτερικά υδραγωγεία και ηλεκτρομηχανολογικές εγκαταστάσεις μεταφοράς ανεπεξέργαστου νερού.

·Εγκαταστάσεις επεξεργασίας νερού.

·Εγκαταστάσεις σε δίκτυα διανομής πόσιμου νερού.

Η παροχή υπηρεσιών αποχέτευσης περιλαμβάνει τη συλλογή, μέσω των δικτύων υπονόμων, τη μεταφορά, τον καθαρισμό στα κέντρα επεξεργασίας λυμάτων και την εν συνεχεία διάθεση στο φυσικό περιβάλλον των υγρών αστικών λυμάτων και βιομηχανικών αποβλήτων της μείζονος περιοχής της Θεσσαλονίκης.

Η Εταιρεία συλλέγει το σύνολο των απαιτούμενων ποσοτήτων ακατέργαστου ύδατος από υπόγειες πηγές που βρίσκονται, κυρίως στα δυτικά και βόρεια της πόλης. Οι κυριότερες υπόγειες πηγές βρίσκονται στο Καλοχώρι, Σίνδο, Νάρρες, Χαλκηδόνα, Αξίο και Αραβησό, που μαζί με τον ποταμό Αλιάκμονα, δίδουν τις μεγαλύτερες ποσότητες νερού. Το νερό, μέσω των αντλιοστασίων Δενδροποτάμου, Διαβατών, Σίνδου και Ιωνίας αποθηκεύεται σε περίπου 50 δεξαμενές και διοχετεύεται στους καταναλωτές, μέσω ενός δικτύου σωληνώσεων μήκους 2.340χλμ περίπου.

Ο κωδικός με τον οποίο οι δραστηριότητες της Εταιρείας περιλαμβάνονται στη Στατιστική Ταξινόμηση των Κλάδων Οικονομικής Δραστηριότητας της Εθνικής Στατιστικής Υπηρεσίας της Ελλάδος (Ε.Σ.Υ.Ε.) είναι ο 410.

Σύμφωνα με το άρθρο 26 του Ν.2937/2001, η χωρική αρμοδιότητα της Εταιρείας, εντός της οποίας δύναται να παρέχει τις υπηρεσίες της και ασκεί τη δραστηριότητά της, είναι η εξής:

ΩΣ ΠΡΟΣ ΤΗΝ ΥΔΡΕΥΣΗ: οι Δήμοι Θεσσαλονίκης, Αμπελοκήπων, Καλαμαριάς, Νεάπολης, Συκεών, Αγίου Παύλου, Μενεμένης, Πολίχνης, Ευκαρπίας, Τριανδρίας, Ελευθερίου Κορδελιού, Ευόσμου, Σταυρούπολης, Πανοράματος, Πυλαίας, Ωραιοκάστρου, Πεύκων καθώς και η βιομηχανική περιοχή Θεσσαλονίκης.

ΩΣ ΠΡΟΣ ΤΗΝ ΑΠΟΧΕΤΕΥΣΗ: η χωρική αρμοδιότητα της Ε.Υ.Α.Θ. Α.Ε. διαιρείται σε πέντε περιοχές:

Η **«Περιοχή Α»** περιλαμβάνει τους Δήμους Θεσσαλονίκης, Αμπελοκήπων-Μενεμένης, Καλαμαριάς, Νεάπολης-Συκεών, Π.Μελά, Δέλτα, Ευόσμου-Κορδελιού, Πυλαίας-Χορτιάτη, Ωραιοκάστρου.

Η **«Περιοχή Β»** περιλαμβάνει την περιοχή που περικλείεται μεταξύ των ποταμών Γαλλικού και Αξιού μέχρι τη θάλασσα, στην οποία περιλαμβάνεται η βιομηχανική ζώνη της περιοχής μείζονος Θεσσαλονίκης, το διαμέρισμα Σίνδου του Δήμου Εχεδώρου, τα διαμερίσματα Αγίου Αθανασίου, Αγγιόλου, Γέφυρας του Δήμου Αγ.Αθανασίου και τα διαμερίσματα Χαλάστρας και Ανατολικού του Δήμου Χαλάστρας.

Η **«Περιοχή Γ»** περιλαμβάνει τη ζώνη των υψωμάτων

του πολεοδομικού συγκροτήματος Θεσσαλονίκης και περιλαμβάνει την Κοινότητα Πεύκων και τα Διαμερίσματα Ασβεστοχωρίου, Εξοχής, Φιλύρου του Δήμου Χορτιάτη.

Η **«Περιοχή Δ»** εκτείνεται από τους Δήμους Καλαμαριάς και Πανοράματος μέχρι τα δημοτικά λουτρά Σέδες και μέχρι το αεροδρόμιο της Μίκρας και περιλαμβάνει τη Βιομηχανική περιοχή και τα Διαμερίσματα Θέρμης, Ν.Ραιδεστού, Ν.Ρυσίου και Ταγαράδων του Δήμου Θέρμης και το Διαμέρισμα Αγίας Παρασκευής του Δήμου Βασιλικών.

Η **«Περιοχή Ε»** εκτείνεται από το αεροδρόμιο της Μίκρας και τα διαμερίσματα Ν.Ρυσίου και Ταγαράδων της Αγ. Παρασκευής μέχρι τη θάλασσα και περιλαμβάνει τα Διαμερίσματα Αγ.Τριάδας, Περαιάς, Ν.Επιβατών του Δήμου Θερμαϊκού και τα διαμερίσματα Ν.Μηχανιώνας, Εμβόλου, Αγγελοχωρίου του Δήμου Μηχανιώνας.

Η Εταιρεία με σύμβαση που υπογράφεται με τον οικείο Δήμο και την ΕΥΑΘ Παγίων μπορεί να αναλάβει το υφιστάμενο δίκτυο ΟΤΑ που βρίσκεται σε μία από τις παραπάνω περιοχές και την υποχρέωση παροχής υπηρεσιών ύδρευσης ή αποχέτευσης στον οικείο Δήμο.

2.3 Όραμα - Στόχος - Υλοποίηση

Η Ε.Υ.Α.Θ. Α.Ε. διαχειρίζεται ένα κοινό αγαθό, το νερό. Υδροδοτεί περισσότερους από ένα εκατομμύριο πολίτες, επιχειρήσεις και βιομηχανίες στην ευρύτερη Θεσσαλονίκη. Παράλληλα, διαχειρίζεται το αποχετευτικό σύστημα της πόλης, με βιολογικούς καθαρισμούς, αστικών και βιομηχανικών λυμάτων, βάζοντας το δικό της αποτύπωμα σε ένα κοινό αγαθό υπό προστασία, το περιβάλλον.

Η Ε.Υ.Α.Θ. Α.Ε., σύμφωνα με την άποψη της διοίκησης, οφείλει να συνδυάζει την επιχειρηματική δραστηριότητα με την κοινωνική ευθύνη, παρέχοντας υψηλού επιπέδου υπηρεσίες ύδρευσης και αποχέτευσης με το ελάχιστο δυνατό κόστος. Ταυτόχρονα, ως διαχειριστής και πάροχος ενός κοινού αγαθού, όπως είναι το νερό, θα πρέπει να φροντίζει αυτό να είναι προσβάσιμο στις ευπαθείς (ευάλωτες ή ειδικές) ομάδες πολιτών, ώστε να μην επέρχεται αδυναμία κάλυψης των βασικών τους αναγκών.

Η διοίκηση της Ε.Υ.Α.Θ. Α.Ε., λειτουργώντας με διαφάνεια και δημοκρατία επιδιώκει να «επιστρέψει» τα κέρδη με έργα στην κοινωνία της Θεσσαλονίκης, διασφαλίζοντας ισορροπία ανάμεσα στην ανάπτυξη της Εταιρείας και στην προστασία του περιβάλλοντος, που για το πολεοδομικό συγκρότημα της Θεσσαλονίκης είναι συνώνυμο της προστασίας του Θερμαϊκού κόλπου.

Η Στρατηγική της Εταιρείας οφείλει να στοχεύει στην εκπλήρωση των υποχρεώσεων της ως Επιχείρησης Κοινής Ωφέλειας σε συνδυασμό με την αύξηση της παρουσίας των μετόχων. Για το σκοπό αυτό επιδιώκει τη βελτίωση της ποιότητας των παρεχόμενων υπηρεσιών μέσω του επενδυτικού προγράμματος, της βελτίωσης των εγκαταστάσεων, της επέκτασης των Τεχνολογικών υποδομών με τη χρήση εξελιγμένων πακέτων λογισμικού και ανάπτυξης εξειδικευμένων μηχανογραφικών εφαρμογών.

Η εμπειρία, οι γνώσεις και οι ικανότητες του στελεχιακού της δυναμικού επιτρέπουν στην Ε.Υ.Α.Θ. Α.Ε. να επεκτείνει τις δραστηριότητές της και να συμβάλλει στην οικονομική ανάπτυξη της ευρύτερης περιοχής:

·Με την συνολική ανάπτυξη των δικτύων της, δηλαδή

με σειρά τεχνικών έργων προκειμένου να υδροδοτηθούν περιοχές τόσο του πολεοδομικού συγκροτήματος όσο και εκτός αυτού που σήμερα στερούνται καλής ποιότητας νερό.

·Με την επέκταση της δραστηριότητας της και σε γειτονικές περιοχές που αντιμετωπίζουν προβλήματα ύδρευσης και αποχέτευσης π.χ. τουριστικές περιοχές με προβλήματα ύδρευσης λόγω υπεράντλησης, υφαλμύρωσης κλπ.

·Με την ανάπτυξη σχέσεων συνεργασίας στην ευρύτερη περιοχή, ακόμη και εκτός συνόρων όπου η υψηλού επιπέδου κατάρτιση και τεχνογνωσία της εταιρείας και των στελεχών της αναγνωρίζεται σημαντικά.

Η εταιρεία, μέσω του επιχειρηματικού-επενδυτικού της σχεδίου, οραματίζεται να επιτύχει την ανάπτυξη και τη μετεξέλιξη της σε έναν ισχυρό πόλο τεχνογνωσίας κι επιχειρηματικότητας στην ευρύτερη περιοχή.

2.3 Όραμα - Στόχος - Υλοποίηση

Όραμα

Ένας εύρωστος οργανισμός, που αναπτύσσει και λειτουργεί σύγχρονες, ανθεκτικές υποδομές, παρέχει υψηλής ποιότητας υπηρεσίες στον καταναλωτή και διασφαλίζει τη βιωσιμότητα του υδατικού οικοσυστήματος στην ευρύτερη περιοχή Θεσσαλονίκης

Στόχος

Προσφορά ποιοτικών και ολοκληρωμένων υπηρεσιών ύδρευσης και αποχέτευσης, μέσα από την εκμετάλλευση, την βελτίωση και την επέκταση των υποδομών, με αιεφόρες πρακτικές περιβαλλοντικής διαχείρισης

Υλοποίηση

Με ολοκληρωμένη στρατηγική και αποτελεσματικό προγραμματισμό, συνεργασία και αξιοποίηση του στελεχιακού δυναμικού της επιχείρησης και με τη σύμπραξη με όλους τους φορείς της πόλης

2.4 Σημαντικά Επενδυτικά Έργα σε Εξέλιξη



2.5 Σημαντικά επενδυτικά έργα προς συμβασιοποίηση

7,7

Ανακαίνιση, ενεργειακή βελτίωση και λειτουργική αναβάθμιση της Εγκατάστασης Επεξεργασίας Λυμάτων «Αίγεια»

1,4

Μελέτη, προμήθεια, εγκατάσταση και θέση σε παραγωγική λειτουργία ολοκληρωμένου συστήματος τηλεελέγχου - τηλεεποπτείας αντλιοστασίων αποχέτευσης

4,9

Υλοποίηση νέου ολοκληρωμένου συστήματος εξυπηρέτησης και τιμολόγησης πελατών της ΕΥΑΘ ΑΕ

Ποσά σε εκατ. €

2.6 Σημαντικά γεγονότα του 2020

ΕΠΕΝΔΥΤΙΚΑ ΕΡΓΑ

Εντός του 2020, η ΕΥΑΘ ΑΕ ξεκίνησε τη διαγωνιστική διαδικασία ανάδειξης αναδόχων για την υλοποίηση των παρακάτω έξι (6) έργων:

- «Επισκευές Βλαβών και τοπικές αντικαταστάσεις τμημάτων αγωγών Δικτύου Αποχέτευσης Έτους 2020», εκτιμώμενης αξίας έργου 400.000,00 € (χωρίς ΦΠΑ).
- «Επισκευή και συντήρηση του Δικτύου Ύδρευσης Δυτικής Θεσσαλονίκης Έτους 2020», εκτιμώμενης αξίας έργου 2.000.000,00 € (χωρίς ΦΠΑ).
- Συνοπτικός διαγωνισμός για την ανάθεση του έργου «Αποκατάσταση τμήματος δικτύου πόσιμου νερού στη ΒΙΠΕΘ με εφαρμογή της τεχνολογίας χωρίς εκσκαφή» εκτιμώμενης αξίας σύμβασης 287.511,50€ (χωρίς ΦΠΑ).
- «Ακύρωση- επανασύνδεση υδροληψιών και αντικατάσταση υδρομετρητών στην περιοχή δραστηριότητας της ΕΥΑΘ ΑΕ έτους 2020», εκτιμώμενης αξίας έργου 500.000,00 € (χωρίς ΦΠΑ).
- «Αποχέτευση λυμάτων περιοχής Νεοκάστρου, νοτιοανατολικά του οικισμού της Γαλήνης του Δήμου Ωραιοκάστρου», εκτιμώμενης αξίας έργου 1.200.437,99 € (χωρίς ΦΠΑ).
- «Αναβάθμιση του κτιρίου Διοίκησης της ΕΥΑΘ ΑΕ επί της οδού Εγνατία 127», εκτιμώμενης αξίας έργου 4.999.894,82 € (χωρίς ΦΠΑ).

Επίσης διενεργήθηκε συνοπτικός διαγωνισμός για την ανάθεση σε Τεχνικό Σύμβουλο της υπηρεσίας «Συγκρότηση Φακέλου Σύμβασης και Σύνταξη Τευχών Δημοπράτησης για την Ανάθεση Σύμβασης Έργου (Μελέτη – Κατασκευή) με Αντικείμενο την Αναβάθμιση του Κτιρίου Διοίκησης της ΕΥΑΘ ΑΕ επί της Οδού Εγνατία 127» εκτιμώμενης αξίας σύμβασης 40.000,00€ (χωρίς ΦΠΑ).

Επιπλέον, εντός του 2020 υπεγράφησαν οι παρακάτω δέκα (10) συμβάσεις έργων και μελετών που περιλαμβάνονται στο επενδυτικό πρόγραμμα της εταιρείας:

- Εργολαβία «Αποχετευτικά Έργα Αναβάθμισης Αντλιοστασίων, Καταθλιπτικών Αγωγών, Παραλιακού Συλλεκτήριου Αγωγού και Κεντρικού Αγωγού ΕΕΛ ΑΙΝΕΙΑ», ποσού 2.862.054,17€ (χωρίς ΦΠΑ), που περιλαμβάνει τα αποχετευτικά έργα που αφορούν στη βελτίωση - αναβάθμιση του αντλιοστασίου λυμάτων Α5 (Λιμάνι) και του αντλιοστασίου Α2Β (ΒΙ. ΠΕ.Θ.), την αντικατάσταση δίδυμου καταθλιπτικού αγωγού αποχέτευσης του Αντλιοστασίου Α5 Λιμένα, την κατασκευή παραλιακού συλλεκτήριου αγωγού του αντλιοστασίου ΑΑ9 (Β3), καθώς και την αναβάθμιση του Αντλιοστασίου Α17 Φοίνικα

Η σύμβαση με τον ανάδοχο υπεγράφη τον 3/2020.

- Εργολαβία «Επισκευή και συντήρηση του Δικτύου Ύδρευσης Δυτικής Θεσσαλονίκης Έτους», ποσού 524.184,36€ (χωρίς ΦΠΑ). Η σύμβαση με τον ανάδοχο

υπεγράφη τον 3/2020.

- Εργολαβία «Επισκευή και συντήρηση του Δικτύου Ύδρευσης Κεντρικής και Ανατολικής Θεσσαλονίκης Έτους 2019», ποσού 837.562,56€ (χωρίς ΦΠΑ). Η σύμβαση με τον ανάδοχο υπεγράφη τον 6/2020.
 - Εργολαβία «Α' Ομάδα Επείγοντων Έργων Ύδρευσης Έτους 2019», ποσού 940.343,07€ (χωρίς ΦΠΑ). Η σύμβαση υπεγράφη τον 6/2020.
 - Εργολαβία «Επισκευές Βλαβών και τοπικές αντικαταστάσεις τμημάτων αγωγών Δικτύου Αποχέτευσης Έτους 2020», ποσού 364.000,01€ (χωρίς ΦΠΑ). Η σύμβαση υπεγράφη τον 6/2020.
 - Εργολαβία «Α' Ομάδα Επείγοντων Έργων Αποχέτευσης έτους 2020», ποσού 2.038.846,37€ (χωρίς ΦΠΑ). Η σύμβαση υπεγράφη τον 7/2020.
 - Συμφωνία-πλαίσιο παροχής υπηρεσιών Τεχνικού Συμβούλου υποστήριξης για μελέτες & έργα του Στρατηγικού & Επιχειρησιακού Σχεδίου της ΕΥΑΘ Α.Ε. προϋπολογισμού 1.322.500,00 €:
 - 1η επιμέρους σύμβαση, ποσού 95.130,22€ (χωρίς ΦΠΑ). Η σύμβαση υπεγράφη τον 3/2020.
 - 2η επιμέρους σύμβαση, ποσού 37.467,99€ (χωρίς ΦΠΑ). Η σύμβαση υπεγράφη τον 6/2020.
 - Σύμβαση παροχής τεχνικών υπηρεσιών «Συγκρότηση Φακέλου Σύμβασης και Σύνταξη Τευχών Δημοπράτησης για την Ανάθεση Σύμβασης Έργου (Μελέτη – Κατασκευή) με Αντικείμενο την Αναβάθμιση του Κτιρίου Διοίκησης της ΕΥΑΘ ΑΕ επί της Οδού Εγνατία 127», ποσού 28.400,00€ (χωρίς ΦΠΑ). Η σύμβαση υπεγράφη τον 10/2020.
 - Καθαίρεση – Απομάκρυνση της Υφιστάμενης Αντιπληγματικής Διάταξης (Πύργος Εκτόνωσης Πίεσης) Προστασίας Υδραγωγείου Αραβησσού, ποσού 5.000€ (χωρίς ΦΠΑ). Η σύμβαση υπεγράφη τον 10/2020.
 - Προμελέτη Η/Μ Εγκαταστάσεων του κτιρίου της ΕΥΑΘ ΑΕ επί της οδού Εγνατία 127, ποσού 8.000€ (χωρίς ΦΠΑ). Η σύμβαση υπεγράφη τον 11/2020.
- Τέλος, κατά το 2020 μελετήθηκαν περιπτώσεις επεκτάσεων του δικτύου αποχέτευσης ακαθάρτων, με συμμετοχή τρίτων στη δαπάνη, συνολικού μήκους περίπου 1,5 χλμ σε διάφορες περιοχές, καθώς και ανακατασκευές/αντικαταστάσεις αποχετευτικών αγωγών, συνολικού μήκους περίπου 10 χλμ.
- Τέλος, μία από τις σημαντικές εξελίξεις για τις εγκαταστάσεις επεξεργασίας λυμάτων της εταιρείας μας εντός του 2020 ήταν και η έκδοση τον Ιούνιο της άδειας λειτουργίας της Μονάδας Κατεργασίας Αποβλήτων της Βιομηχανικής Περιοχής Θεσσαλονίκης (ΜΚΑ ΒΙΠΕΘ) μαζί με το αντίστοιχο πιστοποιητικό πυροπροστασίας. Με τη διαδικασία αυτή ολοκληρώθηκε η προσπάθεια για την αδειοδοτική τακτοποίηση της ΜΚΑ που εκκρεμούσε για αρκετά χρόνια.

ΕΝΑΡΜΟΝΙΣΗ ΚΑΤΑΣΤΑΤΙΚΟΥ ΜΕ ΤΟΝ Ν. 4548/2018 ΚΑΙ ΕΓΚΡΙΣΗ ΠΟΛΙΤΙΚΗΣ ΑΜΟΙΒΩΝ Δ.Σ.

Στην Έκτακτη Γενική Συνέλευση που πραγματοποιήθηκε στις 20/12/2019, οι μέτοχοι αποφάσισαν την τροποποίηση των άρθρων του Καταστατικού της εταιρείας (πλην των άρθρων 12, 41, 53, 54) στο πλαίσιο εναρμόνισης με τον Ν. 4548/2018 «Αναμόρφωση του δικαίου των Ανωνύμων Εταιρειών» και την έγκριση πολιτικής αμοιβών μελών διοίκησης και διοικητικού συμβουλίου.

ΥΠΟΓΡΑΦΗ ΝΕΑΣ ΣΥΛΛΟΓΙΚΗΣ ΣΥΜΒΑΣΗΣ ΕΡΓΑΣΙΑΣ

Μετά την λήξη ισχύος από την 01/01/2019, των διατάξεων των παρ. 5 και 6, του άρθρου 31, του Ν. 4024/2011, όπως αυτό προβλέπεται στις διατάξεις της παρ. α, του άρθρου 33, του Ν. 4354/2015, η Εταιρεία και το Σωματείο Εργαζομένων ΣΕΕΥΑΘ υπέγραψε νέα Συλλογική Σύμβαση Εργασίας με ημερομηνία έναρξης ισχύος αυτής την 1η Σεπτεμβρίου 2019.

ΕΦΑΡΜΟΓΗ ΝΕΟΥ ΟΡΓΑΝΟΓΡΑΜΜΑΤΟΣ

Η Διοίκηση της ΕΥΑΘ Α.Ε. σε εφαρμογή των διατάξεων της παραγράφου 4.1.3.1 του Κανονισμού του Χρηματιστηρίου Αθηνών, ανακοίνωσε ότι με την υπ. αριθ. 576/2019 απόφαση του Διοικητικού Συμβουλίου

τη νέα εταιρική δομή με ισχύ από τις αρχές Ιανουαρίου 2020 και με τις υπ. αριθ. 588/11-09-2020 και 636/24-9-2020 αποφάσεις ενέκρινε τη μερική διαφοροποίησή της εταιρικής δομής.

Συγκεκριμένα:

- Την δημιουργία Γενικής Διεύθυνσης η οποία θα έχει υπό την εποπτεία της όλες τις Διευθύνσεις της Εταιρείας.
- Την διαφοροποίηση ορισμένων Τμημάτων των Διευθύνσεων της Εταιρείας.
- Την Δημιουργία Γραφείου Επενδυτικού Προγράμματος

ΤΟΠΟΘΕΤΗΣΗ ΑΝΩΤΑΤΩΝ ΔΙΕΥΘΥΝΤΙΚΩΝ ΣΤΕΛΕΧΩΝ

Από 01/01/2020 τοποθετήθηκαν οι επικεφαλής των διευθύνσεων σύμφωνα με την 578/2019 απόφαση του Δ.Σ.

2.7 Τιμολογιακή πολιτική

Η Ε.Υ.Α.Θ. Α.Ε. συνδυάζει την επιχειρηματική δραστηριότητα με την κοινωνική ευθύνη, παρέχοντας υψηλού επιπέδου υπηρεσίες ύδρευσης και αποχέτευσης με το ελάχιστο δυνατό κόστος. Ταυτόχρονα, ως διαχειριστής και πάροχος ενός κοινού αγαθού, όπως είναι το νερό, φροντίζει αυτό να είναι προσβάσιμο στις ευπαθείς (ευάλωτες ή ειδικές) ομάδες πολιτών, ώστε να μην επέρχεται αδυναμία κάλυψης των βασικών τους αναγκών, έχοντας καθιερώσει κοινωνικό τιμολόγιο ύδρευσης.

Με την υπ' αριθμό 416/2011 απόφαση του Διοικητικού Συμβουλίου, ορίστηκε η τιμολογιακή πολιτική της εταιρείας για την περίοδο 2012-2013, η οποία κυρώθηκε με την υπ' αριθμ. 4799/19-12-2012 (ΦΕΚ 3450/Β/27-12-2012) Κοινή Απόφαση των Υπουργών, Οικονομικών και Μακεδονίας-Θράκης.

Η Εθνική Επιτροπή Υδάτων (ΕΓΥ) με την υπ. αριθ. 135275/22-05-2017 (ΦΕΚ Β' 1751) απόφαση της «Γενικοί κανόνες κοστολόγησης και τιμολόγησης υπηρεσιών ύδατος μέθοδος και διαδικασίες για την ανάκτηση κόστους των υπηρεσιών ύδατος στις διάφορες χρήσεις του» προσδιόρισε τους γενικούς κανόνες κοστολόγησης και τιμολόγησης των υπηρεσιών ύδατος. Σκοπός της απόφασης είναι η έγκριση γενικών κανόνων κοστολόγησης, τιμολόγησης και μέτρων βελτίωσης των υπηρεσιών ύδατος για διάφορες χρήσεις, καθώς και ο καθορισμός των διαδικασιών και της μεθόδους ανάκτησης του κόστους των υπηρεσιών αυτών, συμπεριλαμβανομένου του περιβαλλοντικού κόστους και του κόστους υδατικού πόρου. Στην απόφαση προσδιορίζεται το πλαίσιο που η ΕΥΑΘ καλείται να εφαρμόσει για την τιμολόγηση των υπηρεσιών της με έναρξη από το 2019.

Εντός του 2018 η εταιρεία μελέτησε και ενέκρινε, σύμφωνα με την ως άνω απόφαση, την τιμολογιακή της πολιτική για την πενταετία από 1-1-2019 μέχρι 31-12-2023, την οποία και υπέβαλλε προς έγκριση στην ΕΓΥ. Η εν λόγω τιμολογιακή πολιτική έχει ήδη εγκριθεί (ΦΕΚ Β' 1105/3-4-2019) με ημερομηνία εφαρμογής από 01/05/2019.

Νέα τιμολόγια για το 2019/20:	ΚΛΙΜΑΚΑ m ³	ΤΙΜΗ (ευρώ/m ³)	ΑΠΟΧΕΤΕΥΣΗ ΕΠΙ ΤΗΣ ΤΙΜΗΣ ΤΟΥ ΝΕΡΟΥ
Οικιακό Τιμολόγιο	0-10	0,42	80%
	11-40	0,60	80%
	41-60	0,70	80%
	61-120	1,20	80%
	121-160	3,60	80%
	161 - άνω	4,40	80%
Κοινωνικό Οικιακό Τιμολόγιο Α' (ΚΟΤ Α')	0-30	δωρεάν	80%
	31-80	-70% του οικιακού	80%
	81-120	-35% του οικιακού	80%
Κοινωνικό Οικιακό Τιμολόγιο Β' (ΚΟΤ Β')	121 - άνω	χωρίς έκπτωση	80%
	0-30	δωρεάν	80%
	31-80	-50% του οικιακού	80%
Δημόσιο - Δημοτικό - ΟΤΑ	81-120	-25% του οικιακού	80%
	121 - άνω	χωρίς έκπτωση	80%
	0 - άνω	0,65	80%
Ενίσχυση ΟΤΑ	0 - άνω	0,35	0%
	0 - άνω	0,65	80%
Φιλανθρωπικά ΝΠΙΔ	0 - άνω	0,65	80%
	0-200	0,70	80%
Επαγγελματικό	201 - άνω	0,95	80%
	0-2.000	0,52	80% εκτός ΒΙΠΕ-Θ
Βιομηχανικό	2.001 - άνω	0,87	80% εκτός ΒΙΠΕ-Θ
	0-10	2,00	0%
Άρδευση - Καθαριότητα ιδιωτικού πρασίνου	11-100	2,50	0%
	101- άνω	3,60	0%
Γεωτρήσεων	0 - άνω	0,30	80%
	0 - άνω	5,00	0%
Υδροστόμια πυρκαγιάς	0 - άνω	1,00	0%
Βυτιοφόρα οχήματα	0 - άνω	2,00	0%
Εφοδιασμός πλοίων	0 - άνω	2,00	0%

2.8 Έρευνα & Ανάπτυξη

Το Τμήμα Έρευνας Ανάπτυξης (ΤΕΑ), της Διεύθυνσης Στρατηγικού Σχεδιασμού, Έργων και Ανάπτυξης, περιλαμβάνει τις δράσεις Έρευνας και Ανάπτυξης και δικτύωσης της εταιρίας σε εθνικές και διεθνείς δράσεις και ομάδες εργασίας, σε διαρκή συνεργασία με τις διάφορες Διευθύνσεις της εταιρείας.

ΤΜΗΜΑ ΕΡΕΥΝΑΣ & ΑΝΑΠΤΥΞΗΣ

Καθ' όλη τη διάρκεια του έτους 2020, το ΤΕΑ, συμμετείχε σε διάφορες ομάδες εργασίας με φορείς της πόλης αλλά και του εξωτερικού, με στόχο τη συμμετοχή της στη διαμόρφωση προτάσεων ερευνητικών έργων στα πλαίσια συγχρηματοδοτούμενων προγραμμάτων έρευνας, τεχνολογίας και καινοτομίας είτε της Ευρωπαϊκής Επιτροπής (Horizon2020) είτε της Γενικής Γραμματείας Έρευνας και Τεχνολογίας (ΓΓΕΤ-ΕΣΠΑ).

Συμμετείχε σε τρεις νέες Ερευνητικές Πρότασεις στο Ευρωπαϊκό Πρόγραμμα Horizon 2020. Από αυτές, εγκρίθηκαν εντός του έτους, δύο προτάσεις ερευνητικών έργων.

Το πρώτο έργο, με τίτλο: «Pathogen Contamination Emergency Response Technologies» (Patho-CERT), το οποίο έχει ως γενικό στόχο να ενισχυθεί ο συντονισμός όλων των φορέων Άμεσης Απόκρισης (First Responders) στην αντιμετώπιση των συμβάντων υδατικής μόλυνσης από παθογόνους οργανισμούς. Θα καταγράψει το πλήρες φάσμα της διαχείρισης της μόλυνσης από παθογόνους οργανισμούς, από την ανίχνευση και την ευαισθητοποίηση σε ένα έκτακτο μολυσματικό φαινόμενο, την επιδημιολογική αξιολόγηση κινδύνου και την τυχόν ποινική έρευνα και αντιμετώπιση του φαινομένου. Συγκεκριμένα, το PathoCERT θα διερευνήσει νέες τεχνολογίες, εργαλεία, μεθόδους που θα επικυρώσει και θα επιδείξει στον τομέα των φορέων έκτακτης απόκρισης. Συνολικά, οι νέες λύσεις θα απευθύνονται στο σύνολο της αλυσίδας των διάφορων τέτοιων φορέων (εταιρίες Υ/Α, ελεγκτικές αρχές, οργανισμοί και φορείς έκτακτης επέμβασης κλπ).

Εκ μέρους της ΕΥΑΘ, θα μελετηθούν οι προτεινόμενες νέες τεχνολογίες και μέθοδοι που θα αναπτυχθούν στο έργο, για την αντιμετώπιση (ατυχηματικών ή εσκεμμένων) μολυσματικών φαινομένων στην περίπτωση του αστικού δικτύου ύδρευσης όσο και στη διώρυγα τροφοδοσίας της ΕΕΝΘ από τον Αλιάκμονα. Το έργο ξεκίνησε κανονικά στις 1/9/2020 και θα έχει διάρκεια τρία έτη.

Το δεύτερο Ερευνητικό Έργο με τίτλο: «Cornepticus Assisted Lake Water Quality Emergency Monitoring Service», (Ακρωνύμιο: WQeMS), θα έχει ως γενικό στόχο την παροχή μιας λειτουργικής Υπηρεσίας Παρακολούθησης Ποιότητας Υδάτων Έκτακτης Ανάγκης στον Τομέα του Νερού και συγκεκριμένα του «νερού που πίνουμε».

Ως εκ τούτου, θα επικεντρώσει τις δραστηριότητές

του στην παρακολούθηση των επιφανειακών υδάτων λιμνών (φυσικών ή τεχνητών) που προορίζονται για την παραγωγή πόσιμου νερού. Στο πλαίσιο αυτό, τα δορυφορικά δεδομένα Sentinel (δηλαδή από τους διαστημικούς σταθμούς Sentinel -2 και Sentinel -1) θα αξιοποιηθούν για την παρακολούθηση της ποιότητας επιφανειακών υδάτων με χρήση εικονων υψηλής χωρικής ανάλυσης, μετά από επικυρωμένες διαδικασίες με in situ δεδομένα. Επισημαίνεται πως το έργο WQeMS θα εκμεταλλευτεί τις υπηρεσίες πρόσβασης δεδομένων και πληροφοριών Copernicus (DIAS ONDA).

Ρυπαντικά φαινόμενα στις λίμνες (όπως π.χ. εισροή συντριμμίων και λάσπης μετά από έντονες πλημμύρες ή διαρροές χημικών ρύπων ή ανάπτυξη κυανοφυκών και άλγων με ταυτόχρονη πιθανή απελευθέρωση τοξινών από κυανοβακτήρια) μπορούν να παράγουν μεγάλες ποσότητες μολυσματικών/ρυπαντικών ουσιών σε σύντομο χρονικό διάστημα οδηγώντας τις εγκαταστάσεις επεξεργασίας νερού σε έκτακτες καταστάσεις λειτουργίας και πιθανώς στα όρια της ικανότητας απόδοσής τους. Με τα σύγχρονα μέσα δορυφορικής παρακολούθησης των λιμνών, παρέχεται η δυνατότητα έγκαιρης προειδοποίησης για τον κίνδυνο ρύπανσης του επιφανειακού νερού, γεγονός που μπορεί να συμβάλει στον μετριασμό των επιπτώσεων, τόσο για την παραγωγή πόσιμου νερού όσο και στο περιβάλλον.

Εκ μέρους της ΕΥΑΘ, θα μελετηθούν οι προτεινόμενες νέες δορυφορικές τεχνολογίες και μέθοδοι που θα αναπτυχθούν στο έργο, για την αντιμετώπιση (ατυχηματικών ή εσκεμμένων) φαινομένων ρύπανσης στην Τεχνητή Λίμνη Πολυφύτου του Αλιάκμονα. Επίσης, θα μελετηθούν και τα φαινόμενα πιθανής ανάπτυξης κυανοφυκών και άλγων για την έγκαιρη αντιμετώπιση της παραγωγής κυανοτοξινών, ενώσεων επικίνδυνων για την ασφάλεια του πόσιμου νερού.

Το έργο θα ξεκινήσει τον Ιανουάριο του 2021 και θα έχει διάρκεια 3 έτη.

Τέλος, συνεχίστηκε καθ' όλο το έτος 2020 η υλοποίηση των ήδη «τρεχόντων» ερευνητικών έργων της ΕΥΑΘ:

Ι) ΠΡΟΓΡΑΜΜΑ ΣΥΓΧΡΗΜΑΤΟΔΟΤΗΣΗΣ

«ΑΝΤΑΓΩΝΙΣΤΙΚΟΤΗΤΑ, ΕΠΙΧΕΙΡΗΜΑΤΙΚΟΤΗΤΑ & ΚΑΙΝΟΤΟΜΙΑ» (ΤΗΣ ΕΥΔΕ ΠΑΝΕΚ). ΕΠ.ΑΝΕΚ- ΕΣΠΑ 2014-2020:

α) Συνεχίστηκε καθ' όλο το έτος 2020 η υλοποίηση του ερευνητικού έργου (συγχρηματοδότησης ΕΣΠΑ 2014-2020) με τίτλο: «Εξυπνη Υποδομή Συστημάτων Τηλε-μέτρησης της Κατανάλωσης και Διαχείρισης της Ζήτησης Νερού Ύδρευσης» (Smart-Water), που αποτελεί μια ερευνητική συνεργασία με την εταιρεία τηλεπικοινωνιών Arifon και το Ινστιτούτο Πληροφορικής και Τηλεπικοινωνιών (ΙΠΤΗΛ) του Εθνικού Κέντρου Έρευνας και Τεχνολογικής Ανάπτυξης (ΕΚΕΤΑ). Η κύρια διαχείριση του έργου

πραγματοποιήθηκε από μέλη της πρώην Επιτελικής Μονάδας Σ.Σ.Δ.Ε.Π. τα οποία δρομολόγησαν, τις απαιτούμενες διεργασίες για να υλοποιηθεί μια επικείμενη δημοσίευση (εισήγηση στο 39ο IAHN 2022 Congress, στην Γρανάδα). Κατά το έτος 2020 δημοσιεύτηκε στο περιοδικό Water Science and Technology ένα επιστημονικό άρθρο σε συνεργασία με τους άλλους δύο φορείς (ΕΚΕΤΑ, ΑΡΙΦΟΝ) που συμμετέχουν στο Ερευνητικό Έργο Smart-Water.

β) «Παρακολούθηση και μεθοδολογίες απομάκρυνσης αναδυσόμενων ρύπων από υγρά απόβλητα» (Ακρωνύμιο: MOREM), στα πλαίσια της Δράσης Εθνικής Εμβέλειας:

«Διμερείς και Πολυμερείς Ε&Τ Συνεργασίες - Διμερείς και Πολυμερείς Ε&Τ Συνεργασία Ελλάδας- Κίνας». Το έργο MOREM, έχει ως αντικείμενο τη μελέτη της παρουσίας των αναδυσόμενων ρύπων όπως οι φαρμακευτικές ενώσεις και τα προϊόντα προσωπικής φροντίδας (PPCPs - Pharmaceuticals and Personal-Care Products) καθώς και τα μικροπλαστικά (micro-plastics-MPs) καθώς κι οι τεχνικές επεξεργασίας των αστικών λυμάτων, με στόχο την απομάκρυνση των ρύπων αυτών.

ΙΙ) ΠΡΟΓΡΑΜΜΑ ΣΥΓΧΡΗΜΑΤΟΔΟΤΗΣΗΣ HORIZON2020 ΤΗΣ ΕΕ:

Το έργο με τίτλο: «Enhancing Standardisation strategies to integrate innovative technologies for Safety and Security in existing water networks» (Aqua3S), το οποίο βρίσκεται στο δεύτερο έτος υλοποίησης του και αναμένεται να έχει επίδραση στην ασφάλεια και προστασία του συστήματος υδροδότησης της ευρύτερης μητροπολιτικής περιοχής της Θεσσαλονίκης. Αντικείμενό του είναι η ανάπτυξη μίας πλατφόρμας με τον βέλτιστο συνδυασμό σύγχρονης online οργανολογίας και τεχνολογιών παρακολούθησης στο δίκτυο ύδρευσης, για τον εντοπισμό ενός εύρους ρυπαντικών ουσιών και την πρόληψη ατυχηματικών ή και εσκεμμένων συμβάντων ρύπανσης του πόσιμου νερού. Επιπλέον αναμένεται να αναδείξει, τους γενικούς κανόνες και τις διαδικασίες διαχείρισης κρίσεων για την ενσωμάτωσή τους σε ένα πλαίσιο σταθερής τυποποιημένης μεθοδολογίας για την αντιμετώπιση εκτάκτων συμβάντων.

ΠΡΟΓΡΑΜΜΑ ΠΑΡΑΚΟΛΟΥΘΗΣΗΣ ΠΟΙΟΤΗΤΑΣ ΤΟΥ ΘΕΡΜΑΪΚΟΥ

Στα πλαίσια της ετήσιας μελέτης του θαλάσσιου περιβάλλοντος πλησίον των υποβρύχιων αγωγών διάθεσης των δύο ΕΕΛ της, καθώς και παραλιακά πλησίον του Λευκού Πύργου, η εταιρεία σύναψε σύμβαση έργου, ιδίας χρηματοδότησης, με τον Ειδικό Λογαριασμό Κονδυλίων Έρευνας του Αριστοτελείου Πανεπιστημίου Θεσσαλονίκης και το Τμήμα Πολιτικών Μηχανικών του ΑΠΘ, για την υλοποίηση του «Προγράμματος Παρακολούθησης της Ποιότητας του Θερμαϊκού».

Πραγματοποιήθηκαν επιτυχώς τρεις εποχιακοί πλόες (χειμώνας, άνοιξη, καλοκαίρι) για το έτος 2020.

Με στόχο την ομαλή συνέχιση του Προγράμματος Παρακολούθησης Ποιότητας του θαλάσσιου περιβάλλοντος του Κόλπου κατά το φθινόπωρο του 2020 αλλά και για τα επόμενα έτη, εκπονήθηκε εντός του καλοκαιριού, ανοιχτός μειοδοτικός διαγωνισμός

και αναδείχθηκε το Εθνικό Κέντρο Θαλάσσιων Ερευνών (ΕΛΚΕΘΕ) ως ο ανάδοχος για την Π.Υ από τον Νοέμβριο του 2020 έως τον Απρίλιο του 2022.

ΧΡΗΣΗ ΔΟΡΥΦΟΡΙΚΩΝ ΜΕΣΩΝ ΕΠΙΣΚΟΠΗΣΗΣ ΓΙΑ ΤΗΝ ΠΑΡΑΚΟΛΟΥΘΗΣΗ ΤΗΣ ΛΙΜΝΗΣ ΠΟΛΥΦΥΤΟΥ

Κατά το 2020 η εταιρεία σύναψε σύμβαση έργου ιδίας χρηματοδότησης του ερευνητικού έργου με τίτλο: «Ανάπτυξη και Εγκατάσταση ενός Συστήματος Έγκυρης και Έγκαιρης ανίχνευσης και ενημέρωσης για την παρουσία Υδρογονανθράκων στην Τεχνητή Λίμνη Πολυφύτου, με χρήση δορυφορικών μέσων επισκόπησης». Το έργο, έχει διάρκεια έξι μηνών, με έναρξη τον Νοέμβριο του 2020, συνολικό προϋπολογισμό 29.900€ και γίνεται σε συνεργασία του Τμήματος Έρευνας και Ανάπτυξης της Ε.Υ.Α.Θ. Α.Ε. με την Infalia Private Company (IKE). Ερευνητικό αντικείμενο του έργου, αποτελεί η διερεύνηση δυνατότητας εντοπισμού ενδεχόμενης παρουσίας υδρογονανθράκων στη λίμνη Πολυφύτου, με χρήση δορυφορικών εικόνων και εργαλείων Τεχνητής Νοημοσύνης και Νευρωνικών Δικτύων. Παραδοτέο του έργου είναι ένα ψηφιακό εργαλείο, το οποίο θα ενημερώνει αυτοματοποιημένα, έγκαιρα και έγκυρα το προσωπικό της Ε.Υ.Α.Θ. Α.Ε., σε περίπτωση εντοπισμού υδρογονανθράκων στη λίμνη Πολυφύτου.

ΣΥΜΜΕΤΟΧΗ ΣΕ ΑΛΛΕΣ ΔΙΕΘΝΕΙΣ ΕΡΕΥΝΗΤΙΚΕΣ ΔΡΑΣΕΙΣ ΚΑΙ ΣΥΝΕΡΓΑΣΙΕΣ

Κατά τις αρχές του 2020, η ΕΥΑΘ συνέχισε τη συνεργασία της με το Ολλανδικό Ερευνητικό Ινστιτούτο KWR, με τη συμμετοχή της στη Διεθνή Έρευνα «City Blue print Analysis» για την πόλη της Θεσσαλονίκης. Κατά την μελέτη αυτή διερευνώνται συνολικά 25 Ποσοτικοί Δείκτες που αφορούν κυρίως τον Τομέα Ύδρευσης Αποχέτευσης αλλά και κάποιους άλλους σχετικούς Περιβαλλοντικούς Τομείς (πχ διαχείριση αστικών απορριμμάτων) και στην προσπάθειά της αυτή συνεργάστηκε με τον Δήμο Θεσσαλονίκης

Επίσης, ως αποτέλεσμα της στενής συνεργασίας με τον Δήμο Θεσσαλονίκης, που ξεκίνησε στο Πλαίσιο της Στρατηγικής για την Αστική Ανθεκτικότητα «Θεσσαλονίκη 2030», η ΕΥΑΘ συμμετείχε στην πρόσκληση του Τμήματος Επιχειρησιακού Σχεδιασμού & Παρακολούθησης Αναπτυξιακών Προγραμμάτων του Δήμου, για τη καταγραφή των δεικτών παρακολούθησης της Στρατηγικής, όπως τους επεξεργάστηκε το Παρατηρητήριο Αστικών Προκλήσεων.

Κατά τη διάρκεια του 2020, η εταιρεία συνέχισε να συμμετέχει στις διεργασίες της Ομάδας Διαβούλευσης Ειδικών, με φορείς από όλη την Ευρώπη, για την υποβολή θεματικής πρότασης στα πλαίσια της στρατηγικής Ε&Α της Ευρωπαϊκής Υπηρεσίας Διαστήματος, με στόχο την ανάπτυξη σχετικής καινοτόμου τεχνολογίας επί του θέματος της ανάπτυξης των βιοφίλμ στα συστήματα ύδρευσης και αποχέτευσης.

Η ενεργή συμμετοχή της ΕΥΑΘ στις Ομάδες Εργασίας των Επιτροπών της Ευρωπαϊκής Συνομοσπονδίας Εταιρειών Ύδρευσης Αποχέτευσης, συνεχίστηκε και κατά το έτος 2020.

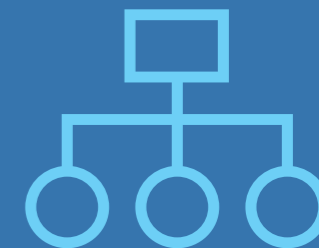

3. ΔΟΜΗ ΤΗΣ ΕΤΑΙΡΕΙΑΣ

3.1 Οργανόγραμμα

3.2 Διοικητικό Συμβούλιο

3.3 Γενικός Διευθυντής και Διευθυντές

3.4 Δηλώσεις Εταιρικής Διακυβέρνησης

3.5 Νομοθετικό Πλαίσιο

3.1 Οργανόγραμμα

Την 1η Ιανουαρίου του 2020, τέθηκε σε ισχύ το νέο οργανόγραμμα που εγκρίθηκε από το Διοικητικό Συμβούλιο τον Δεκέμβριο του 2019, στο οποίο αποτυπώνεται η έμφαση που δίνει η εταιρεία στον σχεδιασμό, την ανάπτυξη και τη λειτουργία των εγκαταστάσεων ύδρευσης και αποχέτευσης.

Από την αξιολόγηση της απόδοσης της νέας δομής, αλλά και με δεδομένες τις αλλαγές στις επιχειρησιακές συνθήκες, προέκυψε η ανάγκη μερικών διαφοροποιήσεων του οργανογράμματος, ώστε να ανταποκρίνεται καλύτερα στις νεότερες απαιτήσεις που εγκρίθηκαν με τις υπ' αριθμ. 588/11-09-2020 και 636/24-9-2020 αποφάσεις του Διοικητικού Συμβουλίου, όπως αυτές απεικονίζονται στο σχετικό σχήμα (σελ. 27)

Για την καλή λειτουργία & ανάπτυξη της Εταιρείας σημαντική είναι η συνεισφορά του Συμβουλίου Διεύθυνσης, που συσκέπτεται ανελλιπώς, σύμφωνα με τον επικαιροποιημένο κανονισμό λειτουργίας του.

ΟΡΓΑΝΟΓΡΑΜΜΑ 1/1/2020-11/09/2020

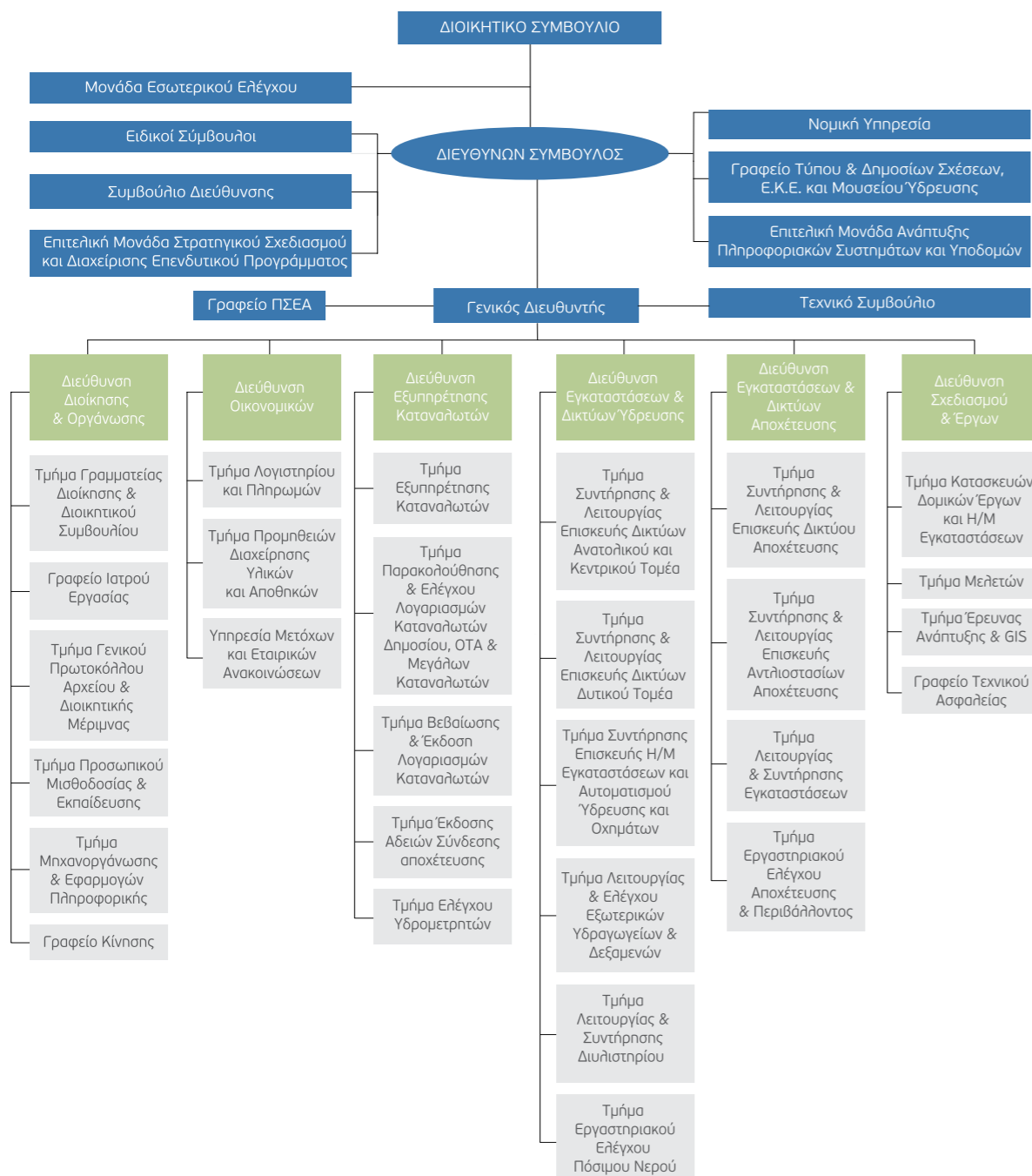

ΟΡΓΑΝΟΓΡΑΜΜΑ 12/09/2020-31/12/2020

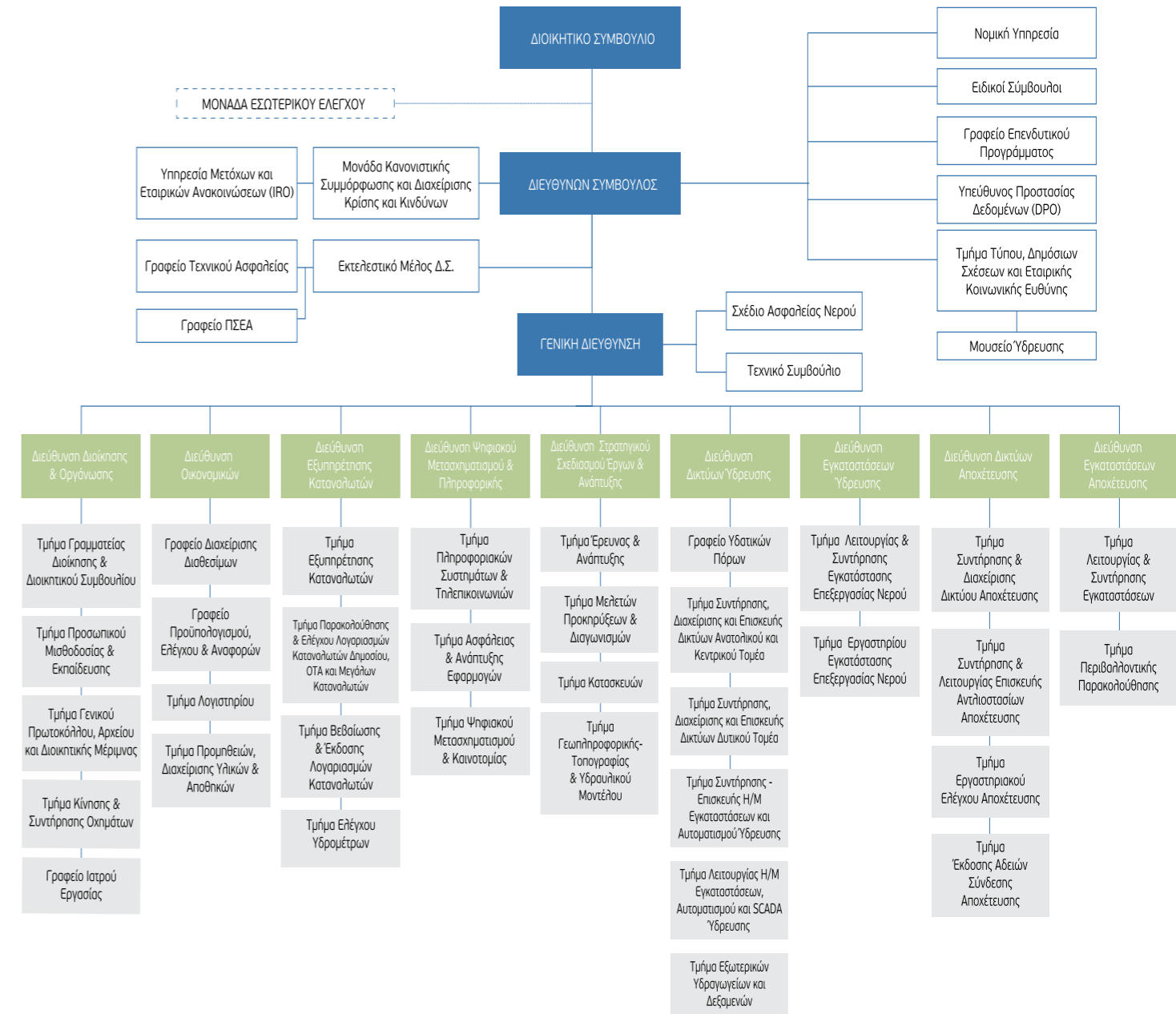

3.2 Διοικητικό Συμβούλιο

Σύμφωνα με το άρθρο 13 του Κωδικοποιημένου Καταστατικού της Ε.Υ.Α.Θ. Α.Ε., το οποίο εγκρίθηκε με την 516/06-12-2019 απόφαση του Δ.Σ. προς εναρμόνηση με το Ν. 4548/2018, η Εταιρεία διοικείται από Διοικητικό Συμβούλιο, που

αποτελείται από επτά (7) έως ένδεκα (11) μέλη, τα οποία εκλέγονται από τη Γενική Συνέλευση των Μετόχων της Εταιρείας. Η θητεία των μελών του Δ.Σ. της Ε.Υ.Α.Θ. Α.Ε. είναι τετραετής.

Τα μέλη διακρίνονται σε εκτελεστικά και μη εκτελεστικά, εκ των οποίων τουλάχιστον τα δύο είναι ανεξάρτητα μέλη. Δύο από τα μέλη είναι εκπρόσωποι των εργαζομένων.

Σύμφωνα με το άρθρο 17 (Συγκρότηση του Διοικητικού Συμβουλίου) του Καταστατικού, το Διοικητικό Συμβούλιο αμέσως μετά το σχηματισμό του, σύμφωνα με το άρθρο 13 του καταστατικού, συνέρχεται και συγκροτείται σε σώμα, εκλέγοντας τον Πρόεδρο και έναν ή περισσότερους Αντιπροέδρους. Μπορεί επίσης, να εκλέγει από τα μέλη του Διευθύνοντα Σύμβουλο.

Η ιδιότητα του Προέδρου και του Διευθύνοντος Συμβούλου μπορεί να συμπέσει στο ίδιο πρόσωπο.

Το Διοικητικό Συμβούλιο με απόφασή του, επιλέγει τους Διευθυντές, καθορίζοντας συγχρόνως και τις αρμοδιότητές τους.

ΣΥΝΘΕΣΗ ΔΙΟΙΚΗΤΙΚΟΥ ΣΥΜΒΟΥΛΙΟΥ – ΕΤΟΥΣ 2020

Η σύνθεση του Διοικητικού Συμβουλίου κατά την χρήση 2020 έχει ως εξής:

ΣΥΝΘΕΣΗ ΔΙΟΙΚΗΤΙΚΟΥ ΣΥΜΒΟΥΛΙΟΥ ΑΠΟ 01/01/2020 - 31/12/2020

A/A	ΟΝΟΜΑΤΕΠΩΝΥΜΟ	ΘΕΣΗ ΣΤΟ ΔΣ	ΗΜ/ΝΙΑ ΕΝΑΡΞΗΣ ΙΔΙΟΤΗΤΑΣ	ΗΜ/ΝΙΑ ΛΗΞΗΣ ΙΔΙΟΤΗΤΑΣ	ΙΔΙΟΤΗΤΑ
1	Γεωργιάδης Νάρκισος	Διευθύνων Σύμβουλος	27/8/2019	30/4/2020	Οικονομολόγος
2	Άνθιμος Αμανατίδης	Διευθύνων Σύμβουλος	30/4/2020		Μηχανολόγος Μηχανικός
3	Παπαδόπουλος Άγις	Πρόεδρος, μη εκτελεστικό μέλος	02/8/2019		Καθηγητής Πανεπιστημίου
4	Παπαϊωάννου Ιωάννης	1. Αντιπρόεδρος Α' 2. Εντεταλμένος Σύμβουλος	1. 11/5/2016 2. 29/8/2019	1. 29/8/2019 2. 30/4/2020	Γεωπόνος
5	Στεφάνια Τανιμανίδου	Ανεξάρτητο – μη Εκτελεστικό Μέλος	11/5/2016	30/4/2020	Οικονομολόγος
6	Παναγιώτης Γκόγκος	Ανεξάρτητο μη εκτελεστικό μέλος	6/4/2017	30/4/2020	Οικονομολόγος
7	Ολυμπία Λάτσιου - Χρυσάφη	Ανεξάρτητο μη εκτελεστικό μέλος	11/5/2016	30/4/2020	Δικηγόρος
8	Πενέλης Γρηγόριος	Μη εκτελεστικό μέλος Αντιπρόεδρος Β'	21/2/2019		Πολιτικός Μηχανικός
9	Κουλούρης Θεόδωρος	Εκτελεστικό Μέλος	27/8/2019		Αντιστράτηγος ε.α., Πτυχιούχος Νομικής Σχολής ΑΠΘ
10	Τσικαλουδάκη Αικατερίνη	Μη εκτελεστικό μέλος	30/4/2020		Πολιτικός Μηχανικός
11	Αμμανατίδου Σοφία	Ανεξάρτητο μη εκτελεστικό μέλος	30/4/2020		Οικονομολόγος
12	Κλείτου Νικόλαος	Ανεξάρτητο μη εκτελεστικό μέλος	21/2/2019		Οικονομολόγος
13	Πεταλά Μαρία	Ανεξάρτητο μη εκτελεστικό μέλος	30/4/2020		Χημικός Μηχανικός
14	Σάτλας Γεώργιος	Μη εκτελεστικό μέλος	30/4/2020		Μηχανολόγος Μηχανικός
15	Αρχοντόπουλος Γεώργιος	Μη εκτελεστικό μέλος	11/5/2016		Εκπρόσωπος Εργαζομένων
16	Σαχινίδης Αναστάσιος	Μη εκτελεστικό μέλος	11/5/2016	2/4/2020	Εκπρόσωπος Εργαζομένων
17	Μήτζιας Ιωάννης	Μη εκτελεστικό μέλος	19/6/2020		Εκπρόσωπος Εργαζομένων

Το Διοικητικό Συμβούλιο είναι το ανώτατο διοικητικό όργανο της Εταιρείας που κατά κύριο λόγο διαμορφώνει τη στρατηγική και πολιτική ανάπτυξη αυτής και παράλληλα εποπτεύει και ελέγχει τη διαχείριση της περιουσίας της. Οι αρμοδιότητες του προσδιορίζονται από το Ν. 2190/1920 και τον Ν. 3018/2002, όπως αυτός ισχύει σήμερα μετά την έκδοση του Ν.4706/2020.

Οι αμοιβές και αποζημιώσεις των μελών του Διοικητικού Συμβουλίου που καταβλήθηκαν στη χρήση του 2020, εμφανίζονται στον παρακάτω πίνακα.

ΑΜΟΙΒΕΣ & ΑΠΟΖΗΜΙΩΣΕΙΣ ΜΕΛΩΝ ΔΣ ΑΠΟ 1/1/2020 - 31/12/2020

Τα καταβληθέντα ποσά για την θέση του Δ/ντος Συμβούλου αποτελούν αμοιβή ενώ για τα λοιπά μέλη, έξοδα παράστασης. Είναι δε καθορισμένα με την Πολιτική αποδοχών μελών Διοικητικού Συμβουλίου της ΕΥΑΘ Α.Ε., όπως εγκρίθηκε από την Έκτακτη Γενική Συνέλευση της 20ης Δεκεμβρίου 2019.

Για αποζημιώσεις συνεδριάσεων των γραμματέων του Διοικητικού Συμβουλίου, κατά το 2020, καταβλήθηκαν 8.364,00€.

Οι αποδοχές πλέον εργοδοτικών εισφορών από 01-01-2020 έως 31-12-2020 της Γενικής Διευθυντριας ανήλθαν στις 65.190,00€ και των Διευθυντών στις 430.705,95€.

Η σημερινή σύνθεση του Διοικητικού Συμβουλίου αναφέρεται στο κεφάλαιο 9, παράγραφος 33 “Μεταγενέστερα του ισολογισμού γεγονότα”.

ΟΝΟΜΑΤΕΠΩΝΥΜΟ	ΙΔΙΟΤΗΤΑ	ΑΠΟ - ΕΩΣ	ΣΥΜΜΕΤΟΧΗ ΣΤΟ ΔΣ		ΣΤΑΘΕΡΕΣ ΑΠΟΔΟΧΕΣ			ΜΕΤΑΒΛΗΤΕΣ ΑΠΟΔΟΧΕΣ	ΣΥΝΟΛΟ
			ΑΠΟ - ΕΩΣ	ΔΙΟΙΚΗΤΙΚΟ ΣΥΜΒΟΥΛΙΟ	ΕΤΗΣΙΑ ΑΠΟΖΗΜΙΩΣΗ	ΕΡΓΟΔΟΤΙΚΕΣ ΕΙΣΦΟΡΕΣ	ΕΥΑΘ ΥΠΗΡΕΣΙΩΝ ΑΕ		
ΑΜΑΝΑΤΙΔΗΣ ΑΝΘΙΜΟΣ	ΔΙΕΥΘΥΝΩΝ ΣΥΜΒΟΥΛΟΣ	30/4/2020 31/12/2020	-	-	51.333,36	12.540,24	-	4.939,92	68.813,52
ΠΑΠΑΔΟΠΟΥΛΟΣ ΑΓΙΣ	ΠΡΟΕΔΡΟΣ	1/1/2020 31/12/2020	-	-	32.000,04	6.761,64	-	2.495,94	41.257,62
ΓΕΩΡΓΙΑΔΗΣ ΝΑΡΚΙΣΟΣ	ΔΙΕΥΘΥΝΩΝ ΣΥΜΒΟΥΛΟΣ	1/1/2020 29/4/2020	-	-	25.666,68	6.367,92	-	3.032,42	35.067,02
ΠΑΠΑΪΩΑΝΝΟΥ ΙΩΑΝΝΗΣ	ΜΕΛΟΣ Δ.Σ. ΑΝΤΙΠΡΟΕΔΡΟΣ & ΕΝΤΕΤΑΛΜΕΝΟΣ ΣΥΜΒΟΥΛΟΣ	1/1/2020 29/4/2020	-	-	20.000,00	2.481,00	-	1.200,00	23.681,00
ΛΑΤΣΙΟΥ-ΧΡΥΣΑΦΗ ΟΛΥΜΠΙΑ	ΜΕΛΟΣ Δ.Σ.	1/1/2020 29/4/2020	2.600,00	-	-	549,40	-	-	3.149,40
ΤΑΝΙΜΑΝΙΔΟΥ ΣΤΕΦΑΝΙΑ	ΜΕΛΟΣ Δ.Σ.	1/1/2020 29/4/2020	1.300,00	-	-	274,70	-	-	1.574,70
ΓΚΟΓΚΟΣ ΠΑΝΑΓΙΩΤΗΣ	ΜΕΛΟΣ Δ.Σ.	1/1/2020 29/4/2020	2.600,00	1.200,00	-	802,96	-	-	4.602,96
ΚΛΕΙΤΟΥ ΝΙΚΟΣ	ΜΕΛΟΣ Δ.Σ.	1/1/2020 31/12/2020	7.883,30	4.500,00	-	2.616,70	-	-	15.000,00
ΠΕΝΕΛΗΣ ΓΡΗΓΟΡΙΟΣ	ΑΝΤΙΠΡΟΕΔΡΟΣ	1/1/2020 31/12/2020	-	-	-	-	-	-	-
ΚΟΥΛΟΥΡΗΣ ΘΕΟΔΩΡΟΣ	ΜΕΛΟΣ Δ.Σ.	1/1/2020 31/12/2020	3.900,00	600,00	15.000,00	4.120,38	-	1.795,35	25.415,73
ΑΜΜΑΝΑΤΙΔΟΥ ΣΟΦΙΑ	ΜΕΛΟΣ Δ.Σ.	30/4/2020 31/12/2020	5.283,30	1.800,00	-	1.496,74	88,13	-	8.668,17
ΠΕΤΑΛΑ ΜΑΡΙΑ	ΜΕΛΟΣ Δ.Σ.	30/4/2020 31/12/2020	5.283,30	1.800,00	-	1.496,74	-	-	8.580,04
ΤΣΙΚΑΛΟΥΔΑΚΗ ΑΙΚΑΤΕΡΙΝΗ	ΜΕΛΟΣ Δ.Σ.	30/4/2020 31/12/2020	5.283,30	-	-	1.116,40	88,13	-	6.487,83
ΣΑΤΛΑΣ ΓΕΩΡΓΙΟΣ	ΜΕΛΟΣ Δ.Σ.	30/4/2020 31/12/2020	-	-	-	-	-	-	-
ΣΑΧΙΝΙΔΗΣ ΑΝΑΣΤΑΣΙΟΣ	ΜΕΛΟΣ Δ.Σ. & ΥΠΑΛΛΗΛΟΣ ΕΥΑΘ	1/1/2020 18/6/2020	3.575,00	-	-	755,42	-	-	4.330,42
ΑΡΧΟΝΤΟΠΟΥΛΟΣ ΓΕΩΡΓΙΟΣ	ΜΕΛΟΣ Δ.Σ. & ΥΠΑΛΛΗΛΟΣ ΕΥΑΘ	1/1/2020 31/12/2020	7.883,30	-	-	1.665,80	-	-	9.549,10
ΜΗΤΖΙΑΣ ΙΩΑΝΝΗΣ	ΜΕΛΟΣ Δ.Σ. & ΥΠΑΛΛΗΛΟΣ ΕΥΑΘ	19/6/2020 31/12/2020	4.633,30	-	-	979,05	-	-	5.612,35
ΣΥΝΟΛΑ			50.244,80	9.900,00	144.000,08	44.025,09	176,26	13.463,63	261.789,86

3.3 Γενικός Διευθυντής και Διευθυντές

ΑΠΟΔΟΧΕΣ ΓΕΝΙΚΗΣ ΔΙΕΥΘΥΝΤΡΙΑΣ ΑΠΟ 1/1/2020 ΕΩΣ 31/12/2020

α/α	ΟΝΟΜΑΤΕΠΩΝΥΜΟ	ΑΠΟ	ΕΩΣ	ΜΙΚΤΕΣ ΑΠΟΔΟΧΕΣ	ΕΡΓΟΔΟΤΙΚΕΣ ΕΙΣΦΟΡΕΣ	ΣΥΝΟΛΟ
1	ΘΕΟΔΩΡΙΔΟΥ ΠΑΡΘΕΝΑ	01/01/2020	31/12/2020	53.113,22	12.076,78	65.190,00

ΑΠΟΔΟΧΕΣ ΔΙΕΥΘΥΝΤΩΝ ΑΠΟ 1/1/2020 ΕΩΣ 31/12/2020

α/α	ΟΝΟΜΑΤΕΠΩΝΥΜΟ	ΑΠΟ	ΕΩΣ	ΜΙΚΤΕΣ ΑΠΟΔΟΧΕΣ	ΕΡΓΟΔΟΤΙΚΕΣ ΕΙΣΦΟΡΕΣ	ΣΥΝΟΛΟ
1	ΑΓΓΕΛΟΥ ΓΕΩΡΓΙΟΣ	01/01/2020	31/12/2020	36.000,00	9.293,58	45.293,58
2	ΑΛΕΞΑΝΔΡΗΣ ΔΗΜΗΤΡΙΟΣ	01/01/2020	31/12/2020	34.944,13	6.496,51	41.440,64
3	ΑΡΑΜΠΑΤΖΗΣ ΝΙΚΟΛΑΟΣ	01/01/2020	31/12/2020	34.237,72	7.206,28	41.444,00
4	ΚΩΤΟΥΛΑΣ ΚΩΣΤΑΝΤΙΝΟΣ	01/01/2020	31/12/2020	39.716,16	10.044,27	49.760,43
5	ΛΕΓΜΠΕΛΟΣ ΠΑΝΤΕΛΗΣ	01/01/2020	31/12/2020	47.319,40	8.305,54	55.624,94
6	ΜΕΝΤΕΣ ΑΛΕΞΑΝΔΡΟΣ	01/01/2020	31/12/2020	35.254,48	8.666,92	43.921,40
7	ΠΕΤΡΙΔΗΣ ΠΑΝΑΓΙΩΤΗΣ	01/01/2020	31/12/2020	43.243,32	7.758,16	51.001,48
8	ΣΕΡΕΤΟΥΔΗ ΓΕΩΡΓΙΑ	01/01/2020	31/12/2020	37.820,38	10.109,08	47.929,46
9	ΤΡΑΓΑΝΟΣ ΧΡΗΣΤΟΣ	01/01/2020	31/12/2020	48.126,24	6.163,78	54.290,02
ΣΥΝΟΛΟ				356.661,83 €	74.044,12 €	430.705,95 €

Γενική Διευθύντρια Λειτουργίας και Συντονισμού Δικτύων και Εγκαταστάσεων της Εταιρείας από 01-01-2020 έως 11-09-2020 και όλων των Διευθύνσεων της εταιρείας από 12-09-2020 έως 31-12-2020, διετέλεσε η κα Παρθένα Θεοδωρίδου και από 01-01-2020 έως 31-12-2020, Διευθυντές της Εταιρείας οι:

- Γεώργιος Αγγέλου, ΠΕ Ηλεκτρολόγων – Μηχανολόγων Μηχανικών, στη Διεύθυνση Ψηφιακού Μετασχηματισμού και Πληροφορικής.
- Δημήτριος Αλεξανδρής, Π.Ε. Διοικητικού - Οικονομικού, στη Διεύθυνση Οικονομικών.
- Νικόλαος Αραμπατζής, Τ.Ε. Διοικητικού – Λογιστικού, στη Διεύθυνση Διοίκησης και Οργάνωσης.
- Κωνσταντίνος Κωτούλας, ΠΕ Χημικών Μηχανικών – Υγειονολόγων, στη Διεύθυνση Εγκαταστάσεων Αποχέτευσης.
- Παντελής Λεγμπέλος, ΠΕ Πολιτικών Μηχανικών, στη Διεύθυνση Δικτύων Ύδρευσης.
- Αλέξανδρος Μεντές, ΠΕ Πολιτικών Μηχανικών, στη Διεύθυνση Στρατηγικού Σχεδιασμού, Έργων και Ανάπτυξης.
- Παναγιώτης Πετρίδης, ΠΕ Πολιτικών Μηχανικών, στη Διεύθυνση Διεύθυνση Εξυπηρέτησης Καταναλωτών.
- Γεωργία Σερετούδη, ΠΕ Χημικών, στη Διεύθυνση Εγκαταστάσεων Ύδρευσης.
- Χρήστος Τραγανός, ΠΕ Πολιτικών Μηχανικών, στη Διεύθυνση Δικτύων Αποχέτευσης.

Σημειώνεται ότι δεν υπάρχει συγγένεια κανενός βαθμού μεταξύ των μελών του Δ.Σ. ή των Διευθυντικών Στελεχών της Εταιρείας. Επίσης, κανένα εκ των μελών του Δ.Σ. ή των Διευθυντικών Στελεχών της Ε.Υ.Α.Θ. Α.Ε. δεν έχει καταδικαστεί για πράξεις ατιμωτικές ή οικονομικά εγκλήματα ή είναι αναμειγμένα σε δικαστικές εκκρεμότητες που αφορούν πτώχευση, εγκληματική πράξη ή τους έχει απαγορευθεί η άσκηση επιχειρηματικών δραστηριοτήτων, χρηματιστηριακών συναλλαγών, επαγγέλματος ως Σύμβουλος επενδύσεων, Διευθυντικό Στέλεχος Τραπεζών και Ασφαλιστικών Ταμείων, ανάδοχος έκδοσης, στέλεχος χρηματιστηριακών εταιρειών κ.λπ.

Σημειώνεται ότι πέραν των συναλλαγών που αναφέρονται στο παρόν ετήσιο δελτίο, ουδεμία άλλη επιχειρηματική σχέση ή συναλλαγή υπήρξε κατά την τελευταία τριετία και τρέχουσα χρήση μεταξύ των διοικητικών οργάνων, των οργάνων διεύθυνσης και εποπτείας της Εταιρείας και του κυρίου μετόχου με την ίδια Εταιρεία.

Όλα τα μέλη του Δ.Σ. και Διευθυντικά Στελέχη της Εταιρείας έχουν την ελληνική ιθαγένεια. Η ταχυδρομική διεύθυνση των μελών του Δ.Σ. είναι τα κεντρικά γραφεία της Εταιρείας επί της οδού ΕΓΝΑΤΙΑ 127, Τ.Κ.54635 ΘΕΣΣΑΛΟΝΙΚΗ.

Τα ανεξάρτητα μη εκτελεστικά μέλη του Διοικητικού Συμβουλίου πληρούν τις προϋποθέσεις του άρθρου 4 του ν. 3016/2002, όπως αυτός ισχύει μετά την έκδοση του Ν. 4706/2020.

3.4 Δηλώσεις Εταιρικής Διακυβέρνησης

1. Αρχές Εταιρικής Διακυβέρνησης

Η Εταιρεία ακολουθώντας τα προβλεπόμενα από την παράγραφο 3δ του άρθρου 43α του Κ.Ν.2190/20, γνωστοποιεί ότι εφαρμόζει με τον Κώδικα Εταιρικής Διακυβέρνησης για τις εισηγμένες εταιρείες του Συνδέσμου Επιχειρήσεων & Βιομηχανιών (ΣΕΒ), όπως αυτός δημοσιοποιήθηκε τον Ιανουάριο του 2011 και ο οποίος βρίσκεται αναρτημένος στην ιστοσελίδα του ΣΕΒ www.sev.org.gr.

Οι αρχές της Εταιρικής Διακυβέρνησης που ακολουθούνται έχουν ενσωματωθεί στον Εσωτερικό Κανονισμό Λειτουργίας της Εταιρείας, ο οποίος είναι διαθέσιμος στο κοινό σε έντυπη μορφή στα κεντρικά γραφεία της Εταιρείας.

Η Εταιρεία κατά την προηγούμενη χρήση δρομολόγησε την επικαιροποίηση των Κανονισμών τόσο του Εσωτερικού Ελέγχου όσο και της Επιτροπής Ελέγχου του Δ.Σ. ώστε να συμβαδίζουν με τις προβλέψεις του πρόσφατου νόμου 4706/2020 περί Εταιρικής Διακυβέρνησης και τα σύγχρονα ελεγκτικά πρότυπα.

2. Κύρια χαρακτηριστικά του Συστήματος Εσωτερικού Ελέγχου και Διαχείρισης Κινδύνων σε σχέση με την διαδικασία σύνταξης των χρηματοοικονομικών καταστάσεων

Η αποστολή της Μονάδας Εσωτερικού Ελέγχου (ΜΕΕ) είναι:

- Η εξέταση και αξιολόγηση της επάρκειας και αποτελεσματικότητας του Συστήματος Εσωτερικού Ελέγχου (Σ.Ε.Ε.) της Εταιρείας και του Ομίλου και η διαπίστωση, του κατά πόσον αυτό το Σύστημα παρέχει λογική διαβεβαίωση σχετικά με τη(ν):
 - συμμόρφωση με τις Πολιτικές, τις διαδικασίες, τις οδηγίες και τις αποφάσεις της Διοίκησης της Εταιρείας και τη Νομοθεσία που διέπει τη λειτουργία της.
 - επαρκή αξιολόγηση των συστημάτων επεξεργασίας δεδομένων, προκειμένου να διαπιστωθεί κατά πόσον τα συστήματα αυτά επιτυγχάνουν τους σκοπούς και στόχους τους και έχουν ενσωματωθεί σε αυτά επαρκείς ελεγκτικές διαδικασίες.
 - αποδοτική και αποτελεσματική αξιοποίηση των διαθέσιμων πόρων της Εταιρείας και την επισκόπηση των μέσων προστασίας των περιουσιακών της στοιχείων καθώς και αυτή καθ' αυτή την επιβεβαίωση της ύπαρξης των στοιχείων αυτών (π.χ. μέσω απογραφών, καταμετρήσεων, κλπ.).
 - αξιοπιστία των οικονομικών καταστάσεων.
 - αξιοπιστία και αρτιότητα των στοιχείων, των πληροφοριών και των μέσων που χρησιμοποιούνται για τη λήψη αποφάσεων.

· Η ενημέρωση της Διοίκησης, μέσω της Επιτροπής Ελέγχου, για τα αποτελέσματα των τακτικών και των έκτακτων ελέγχων.

· Η αξιολόγηση των ενεργειών που γίνονται προκειμένου να διορθωθούν ελεγκτικά θέματα που έχουν αναγνωριστεί και κοινοποιηθεί κατά το παρελθόν.

Ο εσωτερικός έλεγχος ως λειτουργία ασκείται με τρόπο ανεξάρτητο και αντικειμενικό και ως εκ τούτου δεν έχει εξουσία ή άλλου είδους ευθύνη για τις δραστηριότητες τις οποίες εποπτεύει. Οι βασικές αρχές λειτουργίας του Εσωτερικού Ελέγχου, έχουν ως εξής:

· Ετησίως καταρτίζεται σχετικό Πλάνο Ελέγχων, το οποίο περιλαμβάνει τις περιοχές που πρόκειται να ελεγχθούν κατά τη διάρκεια του έτους, το αντικείμενο και το χρονοδιάγραμμα υλοποίησης του εκάστοτε ελεγκτικού έργου. Το ετήσιο Πλάνο Ελέγχων καταρτίζεται βάσει της σχετικής αξιολόγησης κινδύνων και εγκρίνεται από την Επιτροπή Ελέγχου.

· Πέραν των προγραμματισμένων ελέγχων η ΜΕΕ αναλαμβάνει την εκτέλεση ειδικών ή έκτακτων ελέγχων που τυχόν ανατίθενται από τη Διοίκηση της Εταιρείας.

· Το ελεγκτικό έργο διενεργείται από τους Ελεγκτές Α' και Ελεγκτές Β' με την απαιτούμενη επαγγελματική επιμέλεια, συμπεριφορά, εμπιστευτικότητα, αντικειμενικότητα και ακεραιότητα—σε συμμόρφωση με τα Διεθνή Πρότυπα για την Επαγγελματική Εφαρμογή του Εσωτερικού Ελέγχου (Πρότυπα) και με τον Κώδικα Δεοντολογίας του Διεθνούς Ινστιτούτου Εσωτερικών Ελεγκτών (IIA).

· Κατά τη διενέργεια των ελέγχων οι ελεγκτές της Εταιρείας συνεργάζονται με το προσωπικό και τα στελέχη που κρίνεται απαραίτητο και που άμεσα ή έμμεσα εμπλέκονται στην ελεγχόμενη δραστηριότητα.

· Οι πρακτικές και οι αναλυτικές διαδικασίες που εφαρμόζονται από τη ΜΕΕ και γενικότερα το πλαίσιο λειτουργίας του Εσωτερικού Ελέγχου περιγράφεται αναλυτικά στο Εγχειρίδιο Εσωτερικού Ελέγχου.

· Το αναλυτικό εύρος των ελέγχων και τα ευρήματα που προκύπτουν από την εκάστοτε ελεγκτική εργασία καταγράφονται αναλυτικά στις σχετικές Εκθέσεις Ελέγχου της ΜΕΕ. Καταρτίζονται από τους Ελεγκτές Α' και Ελεγκτές Β' που συμμετέχουν στο ελεγκτικό έργο και επισκοπούνται από τον επικεφαλής της ΜΕΕ.

· Η παρακολούθηση υλοποίησης των συμφωνημένων διορθωτικών ενεργειών (Follow-Up), πραγματοποιείται από την ΜΕΕ σε τακτικά χρονικά διαστήματα βάσει της διαβάθμισής τους.

· Μέσω της Επιτροπής Ελέγχου ενημερώνεται σε περιοδική βάση η Διοίκηση της Εταιρείας για θέματα τα οποία υποπίπτουν στην αντίληψη του ελεγκτή είτε κατά τη διενέργεια του ελεγκτικού έργου, είτε από άλλες πηγές και απαιτούν περαιτέρω διερεύνηση από εξειδικευμένους ερευνητές.

3.5 Νομοθετικό Πλαίσιο

Η Ε.Υ.Α.Θ. Α.Ε. εφαρμόζει την νομοθεσία περί ΑΕΚ.Ν.2190/1920, όπως ισχύει σήμερα αλλά και τον Ν.3016/2002 ως εισηγμένη. Με την έκδοση του Ν.3429/2007 η Εταιρεία εναρμόνισε το καταστατικό της με τον εκδοθέντα Νόμο, σύμφωνα με την 07-11-2007 απόφαση της Έκτακτης Γενικής Συνέλευσης των μετόχων της. Με την 21-02-2013 απόφαση της Έκτακτης Γ.Σ.Μ καταργήθηκε η παράγραφος 4 του άρθρου 5 του καταστατικού και εναρμονίστηκε με την διάταξη του άρθρου 2 του ν.4092/2012. Επίσης με την ίδια απόφαση τροποποιήθηκε και το άρθρο 13.



4. ΕΤΑΙΡΙΚΗ ΚΟΙΝΩΝΙΚΗ ΕΥΘΥΝΗ

4.1 Εκπαίδευση – Προγράμματα Υγείας
Οικονομική Ενίσχυση Εργαζομένων

4.2 Εξυπηρέτηση Καταναλωτών
Διευκολύνσεις Οφειλετών

4.3 Μείωση Περιβαλλοντικού Αποτυπώματος
Καινοτομία και Έρευνα - Οικολογικές Πρακτικές

4.4 Σχέση με την Τοπική Κοινωνία

4.5 Ανθρώπινο Δυναμικό

ΕΤΑΙΡΙΚΗ ΚΟΙΝΩΝΙΚΗ ΕΥΘΥΝΗ

Υπό την «ομπρέλα» της Εταιρικής Διακυβέρνησης, που διασφαλίζει τη μακρόχρονη και ισόρροπη ανάπτυξη της εταιρείας προς όφελος εργαζομένων, καταναλωτών και μετόχων, η Ε.Υ.Α.Θ. Α.Ε. υλοποιεί σειρά δράσεων Εταιρικής Κοινωνικής Ευθύνης (ΕΚΕ). Η ΕΚΕ είναι άρρηκτα συνδεδεμένη ως εταιρική δραστηριότητα με τη φήμη και το brand equity κάθε επιχείρησης, μπορεί να βελτιώσει τις οικονομικές, περιβαλλοντικές και κοινωνικές της επιδόσεις, ενώ αποκτά μεγαλύτερη σημασία τα τελευταία χρόνια με την αύξηση των κοινωνικών αναγκών. Το «αποτύπωμά» της αφορά στους εργαζόμενους, που επωφελούνται από ένα δημιουργικό κι ανταποδοτικό εργασιακό περιβάλλον, στους καταναλωτές που δείχνουν αυξανόμενο ενδιαφέρον για τα κοινωνικά και περιβαλλοντικά «διαπιστευτήρια» των εταιρειών με τις οποίες συναλλάσσονται, και στις τοπικές κοινωνίες που θέλουν να «μοιράζονται» υψηλές αρχές και αξίες με τις με τις εταιρείες του τόπου τους. Η ΕΚΕ αφορά όμως και στους μετόχους που επιβραβεύουν την υπεύθυνη εταιρική συμπεριφορά και στάση, όπως και στις ομοειδείς επιχειρήσεις της Ευρώπης που επιδιώκουν να λειτουργούν σε ένα ενιαίο ευρωπαϊκό και διεθνές πλαίσιο αρχών. Αφορά τέλος στις επόμενες γενιές που προσδοκούν να παραλάβουν έναν κόσμο με σεβασμό στον άνθρωπο και το περιβάλλον.

Στην υγειονομική δοκιμασία της πανδημίας στην οποία υποβλήθηκε και η χώρα μας το μεγαλύτερο μέρος του 2020, η κοινωνική ευθύνη εταιριών όπως η ΕΥΑΘ, που διαχειρίζονται ζωτικές υποδομές δημόσιας υγείας, κλήθηκε να λειτουργήσει αφενός θεραπευτικά, για την άμβλυνση των σοβαρών επιπτώσεων της πανδημίας σε μεγάλες ευπαθείς κοινωνικές ομάδες, και αφετέρου προληπτικά, για την αποφυγή βαρύτερων επιπτώσεων στις τοπικές κοινωνίες, στο άμεσο και απώτερο μέλλον.

Η ΕΥΑΘ, ως επιχειρηματικό μοντέλο και φορέας υλοποίησης ΕΚΕ, αποσκοπεί στη διαμόρφωση ισχυρής εταιρικής κουλτούρας αφενός και αφετέρου, στη διαμόρφωση περιβαλλοντικής αντίληψης στην τοπική κοινωνία της Θεσσαλονίκης (value creating business model). Τα θέματα της εταιρικής κουλτούρας, που ήδη βρίσκονται ψηλά στην “ατζέντα” ακόμη και των διεθνών χρηματιστηρίων, έχουν μεγάλη επίδραση στην αφοσίωση των εργαζομένων, ενώ επηρεάζουν και το ίδιο το branding της εταιρείας λειτουργώντας ανταποδοτικά υπέρ της Εταιρικής Κοινωνικής Ευθύνης της. Ισχυρή εταιρική κουλτούρα σημαίνει και μεγαλύτερη προσοχή σε θέματα σημαντικά για τους εργαζόμενους, τους καταναλωτές, ολόκληρη την τοπική κοινωνία - η ΕΚΕ άλλωστε θεωρείται “επένδυση” για την προώθηση σημαντικών κοινωνικών μηνυμάτων, ακόμη και ακτιβιστικών πρωτοβουλιών. Στην ΕΥΑΘ η εταιρική κουλτούρα έχει διττό προσανατολισμό: το περιβάλλον και την κοινωνία. Ως γνωστόν, τα τελευταία χρόνια οι μεγάλες εταιρείες ανά τον κόσμο χρησιμοποιούν για την αξιολόγησή τους περιβαλλοντικούς και κοινωνικούς δείκτες, εκτός από

αυτούς της εταιρικής διακυβέρνησης (Environmental, Social and Governance Criteria - ESG), προκειμένου να προσελκύσουν επενδύσεις. Τους μεν πρώτους δείκτες τούς επικαλούνται για να αναδείξουν τις επιδόσεις τους στην προστασία του περιβάλλοντος, τους δε κοινωνικούς, για να αναδείξουν τη σχέση τους με εργαζόμενους, προμηθευτές, καταναλωτές, τοπικές κοινότητες και συλλογικότητες. Αυτή ακριβώς την κατεύθυνση ακολουθεί η ΕΥΑΘ στην καθημερινή της λειτουργία, στις δράσεις εταιρικής υπευθυνότητας και στη διαμόρφωση τελικά της εταιρικής της κουλτούρας.

Γιατί βάζουμε το περιβάλλον και την κοινωνία ως προτεραιότητες; Οι υψηλές περιβαλλοντικές και κοινωνικές επιδόσεις συνεπάγονται χαμηλότερο ρίσκο για την ίδια την εταιρεία και τους επενδυτές της. Οι μεν περιβαλλοντικές επιδόσεις σχετίζονται με τη “συμπεριφορά” της εταιρείας σε θέματα ενέργειας, συντήρησης φυσικών πόρων, ρύπανσης, διαχείρισης λυμάτων, όπως και με την εκτίμηση του ρίσκου που μπορεί αυτή η “συμπεριφορά” να προκαλέσει. Οι κοινωνικές επιδόσεις, εξάλλου, σχετίζονται με τις επιχειρηματικές σχέσεις, τη σχέση με τους προμηθευτές και την επιλογή τους, την ανταπόδοση οφέλους στην τοπική κοινωνία, τον εθελοντισμό, τις εργασιακές συνθήκες. Η μακρά σχέση της ΕΥΑΘ με την τοπική κοινωνία ακολουθεί αυτές ακριβώς τις προδιαγραφές: από τη στήριξη της εκτυπωτικής μονάδας κέντρου εξαρτημένων ατόμων για τις εκτυπώσεις της, την ενίσχυση περιοδικού δρόμου για προμήθειες και καταχωρίσεις εταιρικές και την αγορά promotion προϊόντων φιλικών στο περιβάλλον (green marketing), μέχρι και την ενίσχυση μικρών συλλογικοτήτων με κοινωνικό έργο υπέρ αναξιοπαθούντων.

Η ΕΥΑΘ, λοιπόν, ευθυγραμμίζεται με την ευρωπαϊκή πρακτική στον τομέα της ΕΚΕ, που συνιστά στην ουσία τον «εθελοντισμό» των επιχειρήσεων, επιδεικνύει σημαντικό έργο στους ακόλουθους τομείς:

4.1 Εκπαίδευση – Προγράμματα Υγείας - Οικονομική Ενίσχυση Εργαζομένων

Η ΕΥΑΘ:

·Ενθαρρύνει και στηρίζει οικονομικά τη συμμετοχή των υπαλλήλων της σε εκπαιδευτικά προγράμματα (σεμινάρια, συνέδρια, ημερίδες) για την ενίσχυση των δεξιοτήτων τους, την προσωπική ανέλιξη και ικανοποίηση, όπως και τη βελτίωση των καθημερινών συναλλαγών τους με τον καταναλωτή.

·Ενθαρρύνει τη συμμετοχή του προσωπικού σε εθελοντικές δράσεις (συγκέντρωση τροφίμων ή ειδών για άπορους, συγκέντρωση μαγειρικού λαδιού για ανακύκλωση, δρομικά κινήματα με κοινωνικό πρόσημο κ.λπ.).

·Οργανώνει εκδηλώσεις και διανέμει δώρα στα παιδιά των εργαζομένων, ενώ επιβραβεύει χρηματικά τους αριστούχους των πανελλαδικών εξετάσεων κάθε ακαδημαϊκή χρονιά.

·Εφαρμόζει προγράμματα κατασκηνώσεων και θερινής απασχόλησης για τα παιδιά των εργαζομένων.

·Παρέχει πρόγραμμα ιδιωτικής ασφαλιστικής κάλυψης εξωνοσοκομειακής και νοσοκομειακής περίθαλψης στους εργαζομένους. Το 2020 εβδομήντα τρεις (73) υπάλληλοι συμμετείχαν σε τριάντα (30) σεμινάρια, συνέδρια, ημερίδες των οποίων η θεματολογία ήταν σχετική με την ειδικότητά τους καθώς και την μονάδα στην οποία απασχολούνται. Πραγματοποιήθηκαν δε τόσο ενδοεταιρικά στην ειδική αίθουσα σεμιναρίων στα κεντρικά γραφεία της Εταιρείας όσο και σε χώρους διοργάνωσης των φορέων. Κατά την περίοδο ισχύος των έκτακτων μέτρων λόγω του Covid-19, η

εκπαίδευση πραγματοποιήθηκε απομακρυσμένα. Ειδικά για το διάστημα της πανδημίας και των lockdown, η εταιρεία ενθάρρυνε και διευκόλυνε το προσωπικό να συμμετάσχει σε διαδικτυακές εκδηλώσεις, εκπαιδευτικές και ενημερωτικές, παρέχοντας παράλληλα στους υπαλλήλους τον απαιτούμενο τεχνικό εξοπλισμό.

Η ΕΥΑΘ, με την εκδήλωση της πανδημίας στη χώρα μας τον Μάρτιο του 2020, έλαβε άμεσα μέτρα για τους εργαζομένους της, ώστε το προσωπικό να είναι και να αισθάνεται ασφαλές και ενεργό υπό συνθήκες κρίσης, βασικό στοιχείο συνοχής και αποτελεσματικότητας μιας επιχείρησης. Κατήρτισε επιχειρησιακό πλάνο απασχόλησης των εργαζομένων με προσωπικό ασφαλείας, τηλε-εργασία και εκ περιτροπής εργασία ανάλογα με το αντικείμενο, κλείνοντας εγκαίρως τα γραφεία εξυπηρέτησης κοινού στην εκδήλωση του πρώτου κύματος και λειτουργώντας με ραντεβού το φθινόπωρο - χειμώνα.

Η εταιρεία παρείχε επίσης όλα τα ενδεικνυόμενα από τον ΕΟΔΥ μέσα προστασίας σε όσους είχαν φυσική παρουσία (αντισηπτικά, μάσκες, διαχωριστικά γραφείων, τήρηση αποστάσεων, συνεχείς απολυμάνσεις, διενέργεια τεστ κ.λπ.). Η άμεση εφαρμογή όλων των εγκυκλίων των υπουργείων και του ΕΟΔΥ για τη διασφάλιση της ατομικής υγείας και υγιεινής επέτρεψαν στους εργαζομένους να προσφέρουν απρόσκοπτα τις υπηρεσίες τους στο καταναλωτικό κοινό της Θεσσαλονίκης.

4.2 Εξυπηρέτηση Καταναλωτών - Διευκολύνσεις Οφειλετών

Η ΕΤΑΙΡΕΙΑ:

·Εφαρμόζει ήδη από τις αρχές του 2014 κοινωνικό τιμολόγιο για την ανακούφιση ευπαθών ομάδων, όπως κι ένα ευρύ πρόγραμμα διακανονισμού ληξιπρόθεσμων οφειλών για όλους ανεξαιρέτως τους οφειλέτες και για οικονομικά αδύναμες ομάδες. Από τον Μάιο του 2019 η ένταξη των ευπαθών ομάδων ακολουθεί τα ίδια κριτήρια με την ένταξη στο Κοινωνικό Οικιακό Τιμολόγιο της ΔΕΗ (ΚΟΤ Α' και ΚΟΤ Β') και των λοιπών παρόχων ηλεκτρικής ενέργειας. Η Ε.Υ.Α.Θ. Α.Ε. λαμβάνει σχετικό αρχείο από την ΗΔΙΚΑ/ΔΕΔΗΕ και χωρίς να απαιτείται η προσκόμιση δικαιολογητικών από τους καταναλωτές, εντάσσει τους δικαιούχους ή τους απεντάσσει αυτόματα, όταν δεν πληρούν τα κριτήρια. Η τιμολογιακή πολιτική ακολουθεί τη λογική της μείωσης της τιμής του νερού στις χαμηλές κλίμακες ώστε να διασφαλίζεται ο κοινωνικός του χαρακτήρας, και της αύξησης στις υψηλές, ώστε να αποφεύγεται

η σπατάλη (εδώ ανήκει μόλις το 0,6% των οικιακών καταναλωτών). Στα επαγγελματικά τιμολόγια ισχύει, επίσης, μείωση της τιμής στις χαμηλές καταναλώσεις και αύξηση στις μεγάλες, ως κίνητρο για την αποφυγή κατασπατάλησης του πολύτιμου φυσικού πόρου, ενώ για το 83% των βιομηχανιών οι χρεώσεις παραμένουν σταθερές.

·Λειτουργεί σύγχρονο κατάστημα εξυπηρέτησης στα δυτικά, ακριβώς απέναντι από τα δικαστήρια Θεσσαλονίκης, για τη διευκόλυνση του κοινού και την καλύτερη διεκπεραίωση των συναλλαγών του στις δυτικές περιοχές, όπως και εργονομικά γραφεία εξυπηρέτησης καταναλωτών στην Αγγελάκη 6, δίπλα από τα ΚΕΠ. Εργαζόμενοι και καταναλωτές απολαμβάνουν ένα σύγχρονο, ευχάριστο περιβάλλον σε κεντρικό σημείο της πόλης με άμεση πρόσβαση από λεωφορειακές γραμμές και δυνατότητα πάρκινγκ (εντός ΔΕΘ).

· Διαθέτει εύληπτα έντυπα λογαριασμών, με «εικόνα» του ιστορικού των τριών προηγούμενων καταναλώσεων του χρήστη, ώστε να λαμβάνει μέριμνα για την εξοικονόμηση του πολύτιμου φυσικού πόρου. Επίσης, με συνοπτική και αναλυτική παρουσίαση των υποχρεώσεών του, όπως και με πληροφορίες για τη φροντίδα των ιδιωτικών εγκαταστάσεων των χρηστών, τις δυνατότητες πληρωμής και τις διευκολύνσεις που παρέχονται σε ειδικές ομάδες καταναλωτών. Επίσης, φάκελος και λογαριασμός διαθέτουν QRCode, ώστε να «βλέπουν» απευθείας οι καταναλωτές την ιστοσελίδα της εταιρείας στο διαδίκτυο.

· Λειτουργεί ειδική πλατφόρμα στον ιστότοπο της www.eyath.gr μέσα από την οποία οι καταναλωτές μπορούν να ενημερώνονται άμεσα για τις διακοπές υδροδότησης στην περιοχή τους και τον προβλεπόμενο χρόνο αποκατάστασης, αλλά και να δηλώνουν ηλεκτρονικά τυχόν βλάβες ύδρευσης-αποχέτευσης.

· Υλοποιεί συστηματικά καμπάνιες ενημέρωσης του κοινού για την ποιότητα του νερού, τις διευκολύνσεις που παρέχονται σε ευάλωτες κοινωνικά και οικονομικά ομάδες του πληθυσμού, για την επικαιροποίηση των καρτελών υδροληψίας και τα πλεονεκτήματά της, όπως και για τα μέτρα προφύλαξης των εγκαταστάσεων των καταναλωτών από παγετό.

· Εξυπηρετεί τους πολίτες μέσα από αναβαθμισμένες ηλεκτρονικές υπηρεσίες (στην ιστοσελίδα της ΕΥΑΘ ή με web-banking) κι ένα ευρύτατο δίκτυο συνεργατών και συνεργαζόμενων επιχειρήσεων (εξυπηρέτηση σε 150 καταστήματα αλυσίδας σούπερ μάρκετ στο νομό Θεσσαλονίκης και στους όμορους νομούς Χαλκιδικής, Πιερίας, Ημαθίας, Πέλλας και Κιλκίς χωρίς καμία επιπλέον χρέωση, όπως και σε συμβεβλημένα πρακτορεία ΟΠΑΠ και στα ΕΛΤΑ). Μετά την εκδήλωση της πανδημίας, η εταιρεία διέυρνε τις ψηφιακές της υπηρεσίες, ώστε να αποφευχθεί ο συνωστισμός στα γραφεία της και επομένως η εξάπλωση του κορονοϊού.

· Υλοποιεί συστηματικά καμπάνιες ενημέρωσης του κοινού για την ποιότητα του νερού, τις διευκολύνσεις που παρέχονται σε ευάλωτες κοινωνικά και οικονομικά ομάδες του πληθυσμού, για την επικαιροποίηση των καρτελών υδροληψίας και τα πλεονεκτήματά της, όπως και για τα μέτρα προφύλαξης των εγκαταστάσεων των καταναλωτών από παγετό. Εντός του 2019 υλοποιήθηκαν καμπάνιες για τη μετεγκατάσταση στην Αγγελάκη και για τις δυνατότητες πληρωμής στη γειτονιά ή με ηλεκτρονικούς τρόπους, χωρίς φυσική παρουσία στα γκισέ των καταστημάτων μας (Pay Everywhere Campaign).

· Εξυπηρετεί τους πολίτες μέσα από αναβαθμισμένες ηλεκτρονικές υπηρεσίες (στην ιστοσελίδα της ΕΥΑΘ ή με web-banking) κι ένα ευρύτατο δίκτυο συνεργατών και συνεργαζόμενων επιχειρήσεων (εξυπηρέτηση σε 150 καταστήματα αλυσίδας σούπερ μάρκετ στο νομό Θεσσαλονίκης και στους όμορους νομούς Χαλκιδικής, Πιερίας, Ημαθίας, Πέλλας και Κιλκίς χωρίς καμία επιπλέον χρέωση, όπως και σε συμβεβλημένα πρακτορεία ΟΠΑΠ και στα ΕΛΤΑ).

Μετά την εκδήλωση της πανδημίας, η εταιρεία διέυρνε τις ψηφιακές της υπηρεσίες, ώστε να αποφευχθεί ο συνωστισμός στα γραφεία της και επομένως η εξάπλωση του κορονοϊού.

4.3 Μείωση Περιβαλλοντικού Αποτυπώματος - Καινοτομία και Έρευνα - Οικολογικές Πρακτικές

Η ΕΥΑΘ μεριμνά για την εναρμόνισή της με την ισχύουσα περιβαλλοντική νομοθεσία, με συνεχή παρακολούθηση, εμπέδωση και τήρηση των όρων των περιβαλλοντικών οδηγιών σε εθνικό και ευρωπαϊκό επίπεδο.

Επίσης:

· Επενδύει στην αναβάθμιση των εγκαταστάσεών της για τη βέλτιστη απόδοσή τους και τη μείωση της κατανάλωσης ενέργειας.

· Συμβάλλει ενεργά στον επιφανειακό καθαρισμό του θαλάσσιου μετώπου της Θεσσαλονίκης από επιπλέοντα αντικείμενα και κηλίδες ή περιστατικά ρύπανσης, ενώ παρεμβαίνει και σε έκτακτες περιπτώσεις όταν παρίσταται κοινωνική ανάγκη (π.χ. ρύπανση στη διάρκεια μιας μεγάλης διοργάνωσης στη Θεσσαλονίκη, όπως το Φεστιβάλ Κινηματογράφου για παράδειγμα).

· Αποχετεύει τα αστικά και βιομηχανικά λύματα του Πολεοδομικού Συγκροτήματος με ένα ευρύ δίκτυο αποχέτευσης, του οποίου τα αντλιοστάσια ελέγχονται με συστήματα τηλε-ελέγχου, τηλεχειρισμού.

· Προβλέπει τον συστηματικό εκσυγχρονισμό των δικτύων ύδρευσης για τη μείωση των διαρροών.

· Λειτουργεί σύγχρονο σύστημα GIS για την προληπτική συντήρηση και την άμεση αντιμετώπιση βλαβών.

· Εφαρμόζει πρόγραμμα επαναχρησιμοποίησης επεξεργασμένου νερού στην Ε.Ε.Λ.Θ. για την άρδευση εκτάσεων στην πεδιάδα Χαλάστρας-Καλοχωρίου σε περιοδους λειψυδρίας.

· Μεριμνά για την επωφελή περιβαλλοντικά και κοινωνικά διαχείριση της λυματολάσπης, με τη χρήση της ως λιπάσματος να προβάλλει ως μια από τις πλέον ενδεικνυόμενες λύσεις. Σχεδιάζει επίσης την ενίσχυση της μονάδας παραγωγής κι εκμετάλλευσης βιοαερίου από λυματολάσπη, που υπάρχει ήδη στο βιολογικό της Σίνδου και στην εκμετάλλευση της θερμογόνου δύναμης που διαθέτει.

· Εφαρμόζει συστηματικά πρόγραμμα ανακύκλωσης εντός των χώρων εργασίας, με πιο πρόσφατη την ανακύκλωση μαγειρικού λαδιού για την παραγωγή βιοντίζελ, και χρησιμοποιεί υλικά φιλικά προς το περιβάλλον. Ομοίως, οι προμήθειές της σε προϊόντα promotion της εταιρείας διέπονται από τις αρχές του green marketing (επιλογή υλικών φιλικών προς το περιβάλλον, μπαμπού ή ανακυκλώσιμο βαμβάκι, όπως και επιλογή προμηθευτών που ενστερνίζονται τις ίδιες αρχές).

4.4 Σχέση με την Τοπική Κοινωνία

Η ΕΥΑΘ:

· Συνεργάζεται με την ακαδημαϊκή κοινότητα σε εκδηλώσεις ειδικού και ευρύτερου ενδιαφέροντος με θέματα περιβαλλοντικά και με κοινό-στόχο φοιτητές, ειδικούς επιστήμονες έως και απλούς πολίτες.

· Έχει υπογράψει μνημόνιο συνεργασίας με το Αριστοτέλειο Πανεπιστήμιο Θεσσαλονίκης, το μεγαλύτερο πανεπιστήμιο της χώρας, για τη χορήγηση υποτροφιών σε μεταπτυχιακούς (δύο υποτροφίες ετησίως) και διδακτορικούς φοιτητές (μία ανά τετραετία) πάνω σε αντικείμενα της ύδρευσης και της αποχέτευσης, με δυνατότητα μάλιστα έρευνας σε πραγματικό χρόνο στο εργασιακό περιβάλλον της ΕΥΑΘ.

· Από τον Απρίλιο μάλιστα και υπό το κράτος της υγειονομικής κρίσης, το επιστημονικό προσωπικό της εταιρείας συνεργάστηκε στενά με το ΑΠΘ για το ερευνητικό έργο της ανίχνευσης ιικού φορτίου στα λύματα της Θεσσαλονίκης. Η έρευνα αυτή συνέεφερε στην εθνική προσπάθεια αντιμετώπισης της πανδημίας και αναμένεται να διευρυνθεί σε νέα πεδία, όπως π.χ. η παρακολούθηση της δημόσιας υγείας ανά περιοχή ή η χρήση εξαρτησιογόνων ουσιών από τον πληθυσμό.

· Συμμετέχει στον διεθνή εορτασμό της Παγκόσμιας Ημέρας Νερού (22 Μαρτίου) και της Παγκόσμιας Ημέρας Περιβάλλοντος (5 Ιουνίου) με ενημερωτικές εκδηλώσεις για το ευρύ κοινό. Τον Ιούνιο του 2020, τοποθετώντας σταντ σε πολυσύχναστα σημεία της Θεσσαλονίκης, ενημέρωσε το κοινό για τη σημασία της βιοποικιλότητας και για τη νέα περιβαλλοντική απειλή για τις θάλασσές μας που διαμορφώνεται με την πανδημία, την άκριτη δηλαδή απόρριψη μασκών, πλαστικών γαντιών ή άλλων ειδών υγειονομικής προστασίας.

· Συνδράμει αθλητικές και καλλιτεχνικές διοργανώσεις στην πόλη προάγοντας την ιδέα του ευζην και του πολιτισμού και στηρίζει στο έργο τους φορείς με αναγνωρισμένη κοινωνική δράση, είτε με αγορά εξοπλισμού είτε με εργασίες στον τομέα ευθύνης της.

· Ενισχύει το Εθνικό Σύστημα Υγείας και ευπαθείς ομάδες, είτε με εξοπλισμό είτε με άμεση οικονομική βοήθεια, για την αντιμετώπιση νέων και ζωτικών αναγκών που προκύπτουν από την πανδημία και τις επιπτώσεις της στο κοινωνικό και οικονομικό περιβάλλον της περιοχής μας. Τον Σεπτέμβριο του 2020 η ΕΥΑΘ παρέδωσε στο νοσοκομείο αναφοράς ΑΧΕΠΑ ειδικό κατά COVID βιντεολαρυγγοσκόπιο, ενώ στον αγιασμό μοίρασε 5.000 μάσκες σε σχολεία της πόλης.

· Υλοποιεί με έγκριση του υπουργείου Παιδείας ωριαίο πρόγραμμα με τίτλο «Ο κύκλος της αποχέτευσης στη Θεσσαλονίκη», προκειμένου να ενημερώσει και να ευαισθητοποιήσει μαθητές της πρωτοβάθμιας εκπαίδευσης σχετικά με τις καθημερινές μας απορρίψεις στο δίκτυο της αποχέτευσης.

Το πρόγραμμα δεν υλοποιήθηκε το 2020, καθώς τα σχολεία λειτούργησαν περισσότερο διαδικτυακά λόγω πανδημίας.

· Εκπονεί εκπαιδευτικά προγράμματα για παιδιά στο

πλαίσιο της Διεθνούς Έκθεσης Θεσσαλονίκης για την εξοικονόμηση και την ορθή χρήση του νερού. Το 2020 βέβαια η ΔΕΘ υποκαταστάθηκε από ένα ψηφιακό φόρουμ ομιλητών λόγω πανδημίας.

· Παρέχει τη δυνατότητα πρακτικής άσκησης σε σπουδαστές ΤΕΙ και ΟΑΕΔ, προκειμένου να αποκτήσουν πολύτιμη εργασιακή εμπειρία σε αξιοπρεπές εργασιακό περιβάλλον.

· Συνδράμει, όποτε παρίσταται ανάγκη, στη βελτίωση της ζωής των προσφύγων που είναι εγκατεστημένοι σε κέντρα υποδοχής στην ευρύτερη περιοχή της Θεσσαλονίκης, με υλική ενίσχυση (αγορά θερμαντικών σωμάτων) και έργα υποδομής (εγκαταστάσεις ύδρευσης-αποχέτευσης σε προσωρινές δομές, επιδιόρθωση βλαβών).

· Έχει σταθερή συνεργασία με περιοδικό δρόμου για την ενίσχυση των ανέργων (αγορά επιχειρηματικών δώρων από τις δομές του, έντυπες καταχωρήσεις κ.λ.π.) ενώ τα κεντρικά της γραφεία αποτελούν «προστατευόμενη θέση» για τους πωλητές του. Ειδικά το 2020 και λόγω των αλληπάλληλων λοκντάουν, που πλήττουν περισσότερο ομάδες αστέγων και ανέργων συμπολιτών μας, ελήφθη μέριμνα για μεγαλύτερη βοήθεια των δομών του περιοδικού με αγορά promotion προϊόντων, διατακτικές σίτισης ή καταχωρήσεις.

Παράλληλα, η εταιρεία ενισχύει τους ανέργους της Θεσσαλονίκης μέσω του Εργατοϋπαλληλικού Κέντρου.

· Υποδέχεται από το 2001 στο Μουσείο Ύδρευσης, το οποίο λειτουργεί καθ' όλη τη διάρκεια του σχολικού έτους, χιλιάδες μαθητές της πρωτοβάθμιας και δευτεροβάθμιας εκπαίδευσης, όπως και συλλόγους ενηλίκων, ειδικές ομάδες ενδιαφερομένων ή προσφύγων (Διεθνής Οργανισμός Μετανάστευσης και άλλες οργανώσεις). Οι επισκέπτες του ξεναγούνται από εξειδικευμένο προσωπικό μουσειοπαιδαγωγών στο παλιό Κεντρικό Αντλιοστάσιο της Θεσσαλονίκης, στα Σφαγεία, αποκτώντας βιωματική σχέση με την ιστορία της ύδρευσης της πόλης. Το μουσείο δίνει το «παρών» και στον ετήσιο διεθνή θεσμό του «Open House» για την προώθηση και ανάδειξη της αρχιτεκτονικής, με διήμερη υποδοχή και ξενάγηση επισκεπτών στους χώρους του. Παράλληλα, αποτελεί χώρο διοργάνωσης σημαντικών εκδηλώσεων της εταιρείας (κοπές πίτας, χριστουγεννιάτικες γιορτές για τα παιδιά των εργαζομένων, εορτασμοί των Παγκόσμιων Ημερών Νερού και Περιβάλλοντος), ενώ φιλοξενεί και περιοδικές εκθέσεις σε συνεργασία με τοπικούς φορείς εγνωσμένου κύρους.

· Διατηρεί στο Μουσείο Ύδρευσης αρχείο χαρτών, εγγράφων και άλλων ντοκουμέντων που τεκμηριώνουν την ιστορία της ύδρευσης της Θεσσαλονίκης και είναι στη διάθεση κάθε ενδιαφερόμενου. Το 2020 διαμορφώθηκε in shop ειδική πλατφόρμα για την ψηφιακή καταχώριση του υφιστάμενου αρχείου, καθώς οι φυσικές επισκέψεις λόγω πανδημίας περιορίστηκαν στο ελάχιστο.

Μέσα από τις δράσεις αυτές η Ε.Υ.Α.Θ. Α.Ε. ενισχύει και αναδεικνύει τη μακρόχρονη και ζωτική σχέση της με την τοπική κοινωνία.

4.5 Ανθρώπινο Δυναμικό

Το Προσωπικό της Εταιρείας την 31-12-2020 ήταν 329 άτομα.

Στον πίνακα που ακολουθεί εμφανίζεται η μεταβολή του αριθμού των εργαζομένων στην τελευταία πενταετία.

ΠΙΝΑΚΑΣ ΚΑΤΑΝΟΜΗΣ ΕΙΔΙΚΟΤΗΤΩΝ

Κατηγορίες Προσωπικού	2016	2017	2018	2019	2020
Επιστημονικό Προσωπικό	3	3	3	3	3
Διοικητικού – Οικονομικού (ΠΕ)	9	17	16	15	16
Δικηγόροι (ΠΕ)	1	1	1	1	1
Μηχανικών (ΠΕ)	19	51	54	55	50
Χημικών (ΠΕ)	4	6	7	7	7
Περιβάλλοντος (ΠΕ)	2	3	4	4	4
Πληροφορικής (ΠΕ)	-	4	4	4	3
Ιατρών (ΠΕ)	1	-	-	-	-
Επικοινωνίας & ΜΜΕ (ΠΕ)	1	1	1	1	1
Διοικητικού – Λογιστικού (ΤΕ)	12	11	10	10	10
Τεχνολογικών Εφαρμογών (ΤΕ)	24	38	38	36	36
Μηχανικών Πληροφορικής (ΤΕ)	-	6	7	7	7
Επόπτες Δημ. Υγείας Τεχνολόγοι Τροφίμων (ΤΕ)	2	5	5	5	5
Εισπρακτόρων – Σημειωτών (ΔΕ)	-	-	-	-	-
Διοικητικών Γραμματέων (ΔΕ)	43	49	50	49	46
Δακτυλογράφων (ΔΕ)	1	1	1	1	1
Τεχνικών (ΔΕ)	61	106	112	108	109
Τηλεφωνητών (ΔΕ)	1	1	1	1	1
Νοσοκόμων (ΔΕ)	1	1	1	1	1
Προσωπικού Η/Υ (ΔΕ)	-	2	2	1	1
Εργοδηγών (προσωρινός) (ΔΕ)	10	10	10	12	6
Προσωπικού Καθαριότητας (ΥΕ)	1	1	1	1	1
Φυλάκων (ΥΕ)	3	3	3	3	3
Επιμελητών (ΥΕ)	1	1	1	1	1
Εργατών (ΥΕ)	20	18	18	18	16
Εισπρακτόρων (ΥΕ)	1	-	-	-	-
Σύνολο	221	380	352	344	329

ΕΞΕΛΙΞΗ ΠΡΟΣΩΠΙΚΟΥ

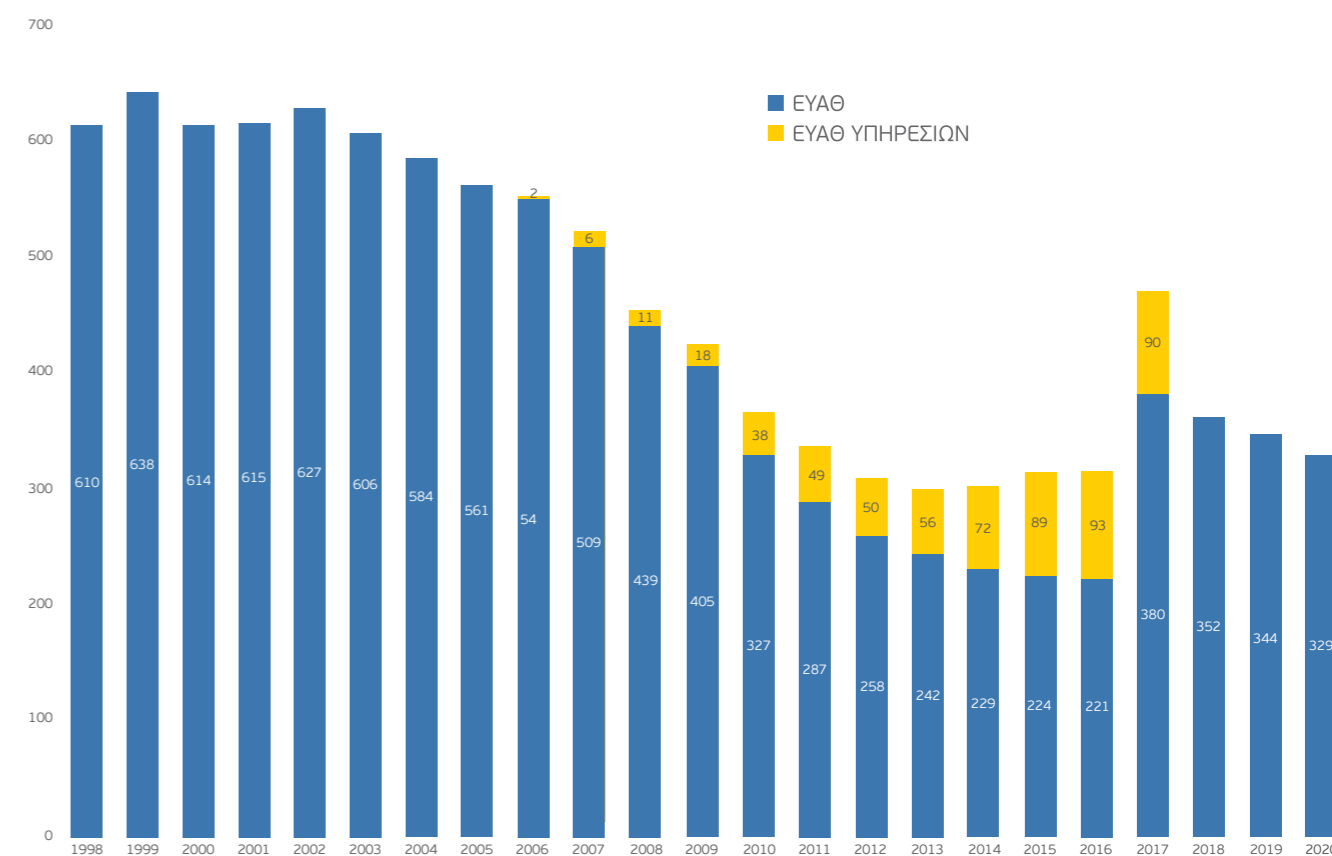



5. ΥΠΟΔΟΜΕΣ

- 5.1 Ύδρευση
- 5.2 Ποιοτικός Έλεγχος Νερού
- 5.3 Αποχέτευση
- 5.4 Επεξεργασία Λυμάτων
- 5.5 Περιβαλλοντική Πρόνοια
- 5.6 Άδειες
- 5.7 Τεχνικά Έργα
- 5.8 Γεωπληροφορική -Τοπογραφία
και Υδραυλικό Μοντέλο
- 5.9 Ασφάλεια και Υγιεινή

5.1 Ύδρευση

ΤΟΜΕΑΣ ΥΔΡΕΥΣΗΣ

Οι εγκαταστάσεις που διαθέτει ή διαχειρίζεται βάσει της από 27-7-2001 Σύμβασης με το Ελληνικό Δημόσιο, η Ε.Υ.Α.Θ. Α.Ε. είναι (α) τα έργα υδροληψίας, (β) τα εξωτερικά υδραγωγεία με τις γεωτρήσεις και τους σχετικούς αγωγούς, (γ) τα αντλιοστάσια και τις δεξαμενές και (δ) το δίκτυο διανομής με τους αγωγούς και τα υδρόμετρα.

ΥΔΡΟΦΟΡΕΙΣ ΥΔΡΟΔΟΤΗΣΗΣ ΜΕΙΖΟΝΟΣ ΠΕΡΙΟΧΗΣ ΘΕΣΣΑΛΟΝΙΚΗΣ

Υδροφορέας Πάικου

Η Ε.Υ.Α.Θ. Α.Ε. χρησιμοποιεί για την υδροδότηση της Θεσσαλονίκης το καρστικό σύστημα πηγών του όρους Πάικου και συγκεκριμένα τη θέση εκφόρτισης αυτού, στο χώρο της Αραβησσού. Η υδροληψία των πηγών Αραβησσού περιλαμβάνει δύο φρέατα τροφοδοσίας με φυσική ροή, ένα φρέαρ (πηγάδι) τροφοδοσίας με άντληση και 11 υδρογεωτρήσεις εκμετάλλευσης, οι οποίες μέσω αγωγών σύνδεσης, τροφοδοτούν το υδραγωγείο Αραβησσού. Μία υδρογεώτρηση από αυτές χρησιμοποιείται για την υδροδότηση των τοπικών κοινοτήτων Αραβησσού και Πλαγιαρίου. Η λαμβανόμενη παροχή από τις υδροληψίες περιοχής πηγών Αραβησσού κυμαίνεται μεταξύ 55.000 - 130.000 m³ /ημέρα και εξαρτάται άμεσα από τις χιονοπτώσεις και βροχοπτώσεις κάθε έτους.

Ποταμός Αλιάκμονας

Η λήψη του νερού από τον ποταμό αυτό ξεκινά από τη θέση Αγία Βαρβάρα, 40 περίπου χιλιόμετρα πριν τις εκβολές του ποταμού Αλιάκμονα. Με την ενωτική διώρυγα το νερό μεταφέρεται με ελεύθερη ροή μέχρι τον Αξιό σε μήκος 50 χιλιομέτρων. Στη συνέχεια με το σίφωνα του Αξιού, μήκους 1,5 χιλιομέτρου και κλειστό αγωγό μήκους 8,5 χιλιομέτρων, μεταφέρεται στο αντλιοστάσιο της Σίνδου.

Από εκεί προωθείται με αντλίες, μέσω αγωγού μήκους 4,7 χιλιομέτρων, στην Εγκατάσταση Επεξεργασίας Νερού Θεσσαλονίκης (Ε.Ε.Ν.Θ.-Διυλιστήριο). Στην Ε.Ε.Ν.Θ. ακολουθείται μια εξελιγμένη διαδικασία καθαρισμού μέσα από κλίνες καθίζησης, άμμου, φίλτρα άνθρακα, οζόνωση, χλωρίωση κ.λπ., που εξασφαλίζει την υψηλή του ποιότητα.

Το καθαρό πόσιμο νερό καταλήγει σε μια δεξαμενή χωρητικότητας 75.000 κυβικών μέτρων και διανέμεται μέσω αγωγών, μήκους 36 χιλιομέτρων, στις υφιστάμενες δεξαμενές ύδρευσης, Διαβατών, Εύοσμου, Πολίχνης, Νεάπολης, Βλατάδων, Τούμπα και Καλαμαριάς καθώς και στη ΒΙ.ΠΕ.Θ..

ΥΔΡΟΦΟΡΕΙΣ ΔΥΤΙΚΑ ΤΗΣ ΘΕΣΣΑΛΟΝΙΚΗΣ

Υδροφορέας Καλοχωρίου

Ο υδροφορέας Καλοχωρίου αποτελούσε στο παρελθόν σημαντική πηγή υδροδότησης της πόλης. Σήμερα τα πηγάδια και οι γεωτρήσεις στον υδροφορέα Καλοχωρίου δεν χρησιμοποιούνται πλέον λόγω επάρκειας ύδατος. Εκτός από δύο γεωτρήσεις οι οποίες έχουν διατεθεί για την υδροδότηση της τοπικής κοινότητας Καλοχωρίου του Δήμου Εχεδώρου. Η ημερήσια λαμβανόμενη ποσότητα είναι της τάξης των 5.500 m³.

Υδροφορέας Σίνδου

Ο υδροφορέας Σίνδου αποτελείται από επάλληλα υπό πίεση υδροφόρα στρώματα με πλούσιο υδατικό δυναμικό. Η ποσότητα νερού που μπορεί να ληφθεί από τον υδροφορέα, μέσω 10 υδρογεωτρήσεων, είναι της τάξης των 19.000 m³ ημερησίως. Το νερό μέσω του υδραγωγείου Σίνδου φθάνει στο αντλιοστάσιο Καλοχωρίου, αφού προηγουμένως περάσει από τη δεξαμενή καθίζησης. Σήμερα, λόγω της λειτουργίας του διυλιστηρίου, οι γεωτρήσεις δεν λειτουργούν όλο το χρόνο αλλά συντηρούνται συστηματικά και βρίσκονται σε ετοιμότητα για την αντιμετώπιση έκτακτων αναγκών.

Αξίζει να σημειωθεί εδώ πως αυτός ο τρόπος διαχείρισης των υδροφορέων Καλοχωρίου - Σίνδου σε συνδυασμό με τις πολλές βροχοπτώσεις των τελευταίων ετών, έχει σαν αποτέλεσμα την μεγάλη άνοδο του υδροφόρου ορίζοντα και την επανεμφάνιση αρτεσιανών φαινομένων στις δύο περιοχές.

Υδροφορέας περιοχής Αξιού

Στην ευρύτερη περιοχή Αξιού (περιοχές Γέφυρας, Ν. Χαλκηδόνας, Ελεούσας και Αγίου Αθανασίου) αναπτύσσονται σημαντικότεροι υδροφορείς στους οποίους σήμερα λειτουργούν 21 υδρογεωτρήσεις εκμετάλλευσης και η συνολικά λαμβανόμενη παροχή είναι της τάξης των 41.000 m³ ημερησίως. Από τις γεωτρήσεις αυτές τέσσερις (4) διατίθενται για την υδροδότηση τοπικών Κοινοτήτων του Δήμου Χαλκηδόνας (Μικρό Μοναστήρι, Άδενδρο, Βαλτοχώρι, Ελεούσα).

Υδροφορέας περιοχής Νάρρες επί του Γαλλικού Ποταμού

Ο υδροφορέας περιοχής Νάρρες βρίσκεται εντός της κοίτης του Γαλλικού ποταμού και η εκμετάλλευσή του γινόταν μέσα από (3) φρεάτια υδροσυλλογής με οριζόντιες ακτινωτές σωληνώσεις, καθώς και από έξι (6) κατακόρυφες αβαθείς υδρογεωτρήσεις.

Η παροχή που λαμβανόταν από την υδροληψία Νάρρες κυμαινόταν από 5.000 m³ την ημέρα έως 25.000 m³ την ημέρα, αναλόγως των βροχοπτώσεων και

χιονοπτώσεων κάθε έτους. Σήμερα ο υδροφορέας δεν χρησιμοποιείται.

ΥΔΡΟΦΟΡΕΙΣ ΑΝΑΤΟΛΙΚΑ ΤΗΣ ΘΕΣΣΑΛΟΝΙΚΗΣ

Υδροληψία Πηγών Αγίας Παρασκευής Χορτιάτη

Η παροχή των πηγών της Αγίας Παρασκευής στο Χορτιάτη χρησιμοποιείται για την ενίσχυση του Δ.Δ. Χορτιάτη και ως εφεδρεία για την υδροδότηση του Νοσοκομείου Γ. Παπανικολάου. Οι πηγές έχουν παραχωρηθεί στο Δήμο Πυλαίας-Χορτιάτη. Μία υδρογεώτρηση χρησιμοποιείται για την υδροδότηση της τοπικής κοινότητας της Εξοχής.

Υδροληψία Πεδινής Περιοχής Ανατολικής Θεσσαλονίκης

Στην πεδινή περιοχή ανατολικά της Θεσσαλονίκης (περιοχή Μίκρας Καλαμαριάς) υπάρχουν 6 υδρογεωτρήσεις, εκτιμώμενης συνολικής παροχής 4.500 m³ ανά ημέρα. Η παροχή αυτή χρησιμοποιήθηκε κατά το παρελθόν για την ενίσχυση της δεξαμενής Καλαμαριάς. Σήμερα, οι ως άνω υδρογεωτρήσεις δεν χρησιμοποιούνται.

ΕΞΩΤΕΡΙΚΑ ΥΔΡΑΓΩΓΕΙΑ - ΓΕΩΤΡΗΣΕΙΣ

Η ευρύτερη περιοχή Θεσσαλονίκης και η Βιομηχανική της περιοχή (ΒΙ.ΠΕ.Θ.) υδροδοτούνται σήμερα από τα υδραγωγεία Αραβησσού-Αξιού και από τις εγκαταστάσεις του Διυλιστηρίου. Τα υδραγωγεία Σίνδου και Καλοχωρίου χρησιμοποιούνται κατά την θερινή περίοδο.

Υδραγωγείο Αραβησσού-Αξιού

Το Υδραγωγείο Αραβησσού έχει μήκος 56 χλμ. περίπου και μεταφέρει με βαρύτητα το νερό του υδροφορέα περιοχής Πάικου στη Θεσσαλονίκη. Όπως προαναφέρθηκε, η συλλογή του νερού γίνεται με φυσική ροή από τα δύο φρέατα τροφοδοσίας και άντληση μέσω έντεκα (11) γεωτρήσεων. Σε περιόδους μεγάλης παροχής του υδροφορέα (όπως συμβαίνει τα τελευταία χρόνια από το 2011 και μετά) η άντληση διακόπτεται και η παροχή γίνεται με φυσική ροή προς το κεντρικό φρεάτιο υδροσυλλογής. Με τον τρόπο αυτό λαμβάνονται μόνο τα «ρυθμιστικά αποθέματα» των πηγών. Η κατασκευή του υδραγωγείου Αραβησσού ολοκληρώθηκε το έτος 1978 και έκτοτε λειτουργεί για την υδροδότηση της Θεσσαλονίκης και της ΒΙ.ΠΕ.Θ. Ο αγωγός μεταφοράς του υδραγωγείου είναι κατασκευασμένος από προεντεταμένο σκυρόδεμα και από χαλυβδοσωλήνα. Το νερό του υδραγωγείου Αραβησσού καταλήγει στο κεντρικό Αντλιοστάσιο Δενδροποτάμου. Στο υδραγωγείο Αραβησσού καταλήγει και το νερό των υδρογεωτρήσεων της περιοχής Ν. Χαλκηδόνας, μέσω αγωγών συνδέσεως. Εντός της χρονιάς υλοποιήθηκαν οι ακόλουθες ενέργειες σχετικά με την προληπτική συντήρηση και έλεγχο του υδαταγωγού.

α. Συνεχίστηκε η διαδικασία για την πρωτοβάθμια

προληπτική συντήρηση με τμηματική εκσκαφή και αποκάλυψη τμημάτων του αγωγού Αραβησσού, συνολικού μήκους 800 μέτρων, προκειμένου να γίνει έλεγχος της κατάστασης του για τυχόν ανάγκες

β. Ολοκληρώθηκε η καταγραφή της υφιστάμενης κατάστασης του συνόλου των φρεατίων του Υδραγωγείου Αραβησσού (110 φρεάτια) και παραδόθηκε μελέτη συντήρησης υφιστάμενων κτιριακών εγκαταστάσεων και υδραυλικών εξαρτημάτων του υδραγωγείου.

Εντός του 2018, ο ομότιμος καθηγητής Γ. Πενέλης επικαιροποίησε τη μελέτη επισκευής του αγωγού Αραβησσού που είχε εκπονήσει στις αρχές του 2000, και την οποία υπέβαλε στην Ε.Υ.Α.Θ. Α.Ε. τον Αύγουστο 2018. Εν συνεχεία, στο πλαίσιο των δράσεων της Ε.Υ.Α.Θ. Α.Ε. για το εν λόγω ζήτημα, οι οποίες έχουν περιληφθεί στο Στρατηγικό και Επιχειρησιακό Σχέδιο της εταιρείας, συντάχθηκαν τα Τεύχη Δημοπράτησης για τη σύναψη Συμφωνίας-Πλαίσιο για την ενίσχυση – επισκευή του υδαταγωγού Αραβησσού, αξίας 3.367.997,89€, με δικαίωμα προαίρεσης έως 1.000.000€. Στο αντικείμενο της Συμφωνίας - Πλαίσιο περιλαμβάνονται οι εργασίες ενίσχυσης και επισκευής του υδαταγωγού της Αραβησσού, οι οποίες κατέστησαν αναγκαίες, σύμφωνα με την ως άνω μελέτη.

Το Δεκέμβριο του 2019 υπεγράφη η 1η επιμέρους εκτελεστική σύμβαση της Συμφωνίας-Πλαίσιο ποσού 858.621,66 Ευρώ (χωρίς ΦΠΑ). Μέχρι το τέλος του 2020 είχαν ολοκληρωθεί οι επισκευές σε τμήμα του υδαταγωγού Αραβησσού περίπου 450 μέτρα.

Επιπλέον, στο πλαίσιο της 1ης επιμέρους σύμβασης της Συμφωνίας - Πλαίσιο «Συμφωνία - Πλαίσιο παροχής υπηρεσιών Τεχνικού Συμβούλου υποστήριξης για μελέτες & έργα του Στρατηγικού & Επιχειρησιακού Σχεδίου της ΕΥΑΘ Α.Ε.» ανατέθηκε το αντικείμενο με τίτλο: «Ανασυγκρότηση του Φακέλου του έργου Υδραγωγείου Αραβησσού - Καταγραφή υφιστάμενης κατάστασης υδραγωγείου» τα παραδοτέα του οποίου εγκρίθηκαν με την υπ' αριθ. 25/2021 Απόφαση του ΔΣ της ΕΥΑΘ ΑΕ.

Στο πλαίσιο αυτής της ανάθεσης, πέρα από την ανασύνταξη του φακέλου του υδραγωγείου Αραβησσού και τη σύνταξη νέας οριζοντιογραφίας και μηχανομής του υδραγωγείου, έγινε καταγραφή της υφιστάμενης κατάστασης στο σύνολο των υφιστάμενων (113) φρεατίων του υδραγωγείου και των απαιτούμενων εργασιών επισκευής συντήρησης (οικοδομικές και υδραυλικές), οι οποίες είναι εφικτό να εκτελεσθούν χωρίς διακοπή λειτουργίας του υδραγωγείου. Επιπλέον, συντάχθηκε μελέτη η οποία αφορά την επισκευή και αντικατάσταση εξαρτημάτων και την επισκευή του δομικού μέρους των φρεατίων του υδραγωγείου τα οποία βρίσκονται κατά μήκος της όδευσης του αγωγού από το Καλοχώρι έως τις πηγές Αραβησσού.

Το υδραγωγείο Αξιού, το οποίο άρχισε να λειτουργεί από το έτος 1976, συνδέεται με το υδραγωγείο Αραβησσού μέσω δικλείδων. Ο αγωγός μεταφοράς του υδραγωγείου Αξιού είναι κατασκευασμένος από αμιαντοσιμεντοσωλήνες διαμέτρου 800 χιλ.

και έχει μήκος 14,7 χιλιόμετρα. Το υδραγωγείο Αξιού συγκεντρώνει το νερό που αντλείται από τις

υδρογεωτρήσεις Αξιού, Ελεούσας, περιοχής Γέφυρας και Αγίου Αθανασίου Θεσσαλονίκης και λειτουργεί σε μήκος 13.840 μ., παράλληλα με τον αγωγό της Αραβησσού, ενισχύοντας τη διοχετευτικότητα του υδραγωγείου Αραβησσού.

Υδραγωγείο Νάρρες

Το εξωτερικό υδραγωγείο Νάρρες τέθηκε σε λειτουργία το έτος 1968 και η υδροληψία του κατασκευάστηκε στην κοίτη του Γαλλικού ποταμού. Το υδραγωγείο έχει μήκος 11 χιλιόμετρα περίπου και αποτελείται από χαλύβδινο αγωγό. Η υδροληψία του υδραγωγείου Νάρρες αποτελείται από τρία ακτινωτά φρεάτια και από έξι (6) γεωτρήσεις.

Υδραγωγείο Σίνδου - Καλοχωρίου

Το υδραγωγείο Σίνδου-Καλοχωρίου συγκεντρώνει το νερό των υδρογεωτρήσεων των ομώνυμων υδροφορέων και αποτελείται από χαλύβδινο αγωγό που λειτουργεί με βαρύτητα. Το νερό του υδραγωγείου Σίνδου-Καλοχωρίου, με παράκαμψη που έχει κατασκευαστεί, περνάει πρώτα από τη Δεξαμενή Καθίζησης και καταλήγει στο αντλιοστάσιο Καλοχωρίου, από το οποίο μπορεί με ώθηση να ενισχύσει τη δεξαμενή Διαβατών ή το αντλιοστάσιο Δενδροποτάμου. Χρησιμοποιείται κυρίως κατά την θερινή περίοδο για ενίσχυση του συστήματος ύδρευσης.

ΑΝΤΛΙΟΣΤΑΣΙΑ ΚΑΙ ΔΕΞΑΜΕΝΕΣ

Εντός της χρονιάς που μας πέρασε εκσυγχρονίστηκε ο ηλεκτρολογικός εξοπλισμός του βασικού αντλιοστασίου υδροδότησης της περιοχής του Ωραιοκάστρου, στην τοποθεσία Καρύδια, προκειμένου να διασφαλίζεται η απρόσκοπτη τροφοδοσία της περιοχής και για να βελτιωθεί η εποπτεία του συγκεκριμένου υδροδοτικού συστήματος.

Επίσης, εντός του 2020 διενεργήθηκε μελέτη για την εξασφάλιση εξοικονόμησης ηλεκτρικής ενέργειας σε τέσσερα βασικά αντλιοστάσια της εταιρείας. Ο έλεγχος διενεργήθηκε στα αντλιοστάσια Σίνδου, Ιωνίας, Δενδροποτάμου και Κασσάνδρου, τα οποία διαθέτουν μεγάλη εγκατεστημένη κινητήρια ισχύ. Ο έλεγχος έγινε με γνώμονα την εξαγωγή συμπερασμάτων και την διατύπωση προτάσεων σχετικά με την δυνατότητα ενεργειακής βελτιστοποίησης των εγκαταστάσεων. Τα πορίσματα και οι προτάσεις του ελέγχου αναμένεται να παρουσιαστούν εντός του 2021.

A. Αντλιοστάσιο Δενδροποτάμου

Το νερό από το αντλιοστάσιο Δενδροποτάμου, μέσω του χαλύβδινου αγωγού υψηλής πίεσης, υδροδοτεί το κέντρο της πόλεως της Θεσσαλονίκης. Ειδικότερα, μέσω του αντλιοστασίου Ευαγγελιστρίας, το νερό ωθείται στη Δεξαμενή Αγίου Παύλου για την υδροδότηση του

κέντρου πόλεως και στη Δεξαμενή 40 Εκκλησιών για την υδροδότηση περιοχών 40 Εκκλησιών, Τριανδρίας.

Τον Ιούνιο του 2020 ολοκληρώθηκαν οι εργασίες σύνδεσης του παραπάνω αγωγού υψηλής πίεσης με το υδραγωγείο Αλιάκμονα δίνοντας έτσι την δυνατότητα για εναλλακτική υδροδότηση του κέντρου της πόλεως.

Το αντλιοστάσιο Δενδροποτάμου, μέσω του χαλύβδινου αγωγού χαμηλής πίεσης, υδροδοτεί επίσης ολόκληρη την Ανατολική Θεσσαλονίκη, καθώς και τμήμα των Δυτικών Περιοχών ως εξής:

Ανατολικές περιοχές Θεσσαλονίκης

Μέσω του αγωγού χαμηλής πίεσης τροφοδοτείται το αντλιοστάσιο Κασσάνδρου, από το οποίο μέσω δύο (2) ωθητικών χαλύβδινων αγωγών το νερό προωθείται στη δεξαμενή Τούμπας. Από τη δεξαμενή Τούμπας, μέσω αντλιοστασίου και ωθητικού αγωγού, το νερό ωθείται στη δεξαμενή Πυλαίας από την οποία υδροδοτείται απ' ευθείας η υψηλή ζώνη Καλαμαριάς και με ώθηση η ευρύτερη περιοχή Πανοράματος. Η χαμηλή ζώνη Καλαμαριάς υδροδοτείται από τη δεξαμενή Καλαμαριάς, η οποία τροφοδοτείται με βαρύτητα από τη δεξαμενή Τούμπας, μέσω χαλύβδινου αγωγού.

Δυτικές περιοχές της Θεσσαλονίκης

Το αντλιοστάσιο Δενδροποτάμου, μέσω του αγωγού χαμηλής πίεσης, τροφοδοτεί επίσης και τη δεξαμενή Καλλιθέας από την οποία, μέσω αντλιοστασίου, υδροδοτούνται οι δεξαμενές Καυκάσου, Νεαπολέως και Συκεών. Από τη δεξαμενή Συκεών, μέσω αντλιοστασίου ώθησης, τροφοδοτείται η δεξαμενή Επταπυργίου, από την οποία υδροδοτείται η περιοχή Αγίου Παύλου. Επίσης, σήμερα, μέσω αντλιοστασίου ώθησης από τη δεξαμενή Συκεών ενισχύεται και η περιοχή Μετεώρων.

B. Αντλιοστάσιο Σίνδου - Αντλιοστάσιο Ιωνίας

Το αντλιοστάσιο Σίνδου προωθεί το νερό του ποταμού Αλιάκμονα στις Ε.Ε.Ν.Θ. για επεξεργασία. Στη συνέχεια το επεξεργασμένο νερό μεταφέρεται με βαρύτητα στην ΒΙ.ΠΕ.Θ. και τα αντλιοστάσια Διαβατών και Ιωνίας. Η κύρια ποσότητα νερού μέσω του αντλιοστασίου Ιωνίας προωθείται προς τις δεξαμενές Παλιοκάστρου, Ευόσμου, Πολίχνης, Νεάπολης, Βλατάδων, Τούμπας και Καλαμαριάς. Από την δεξαμενή Παλιοκάστρου (Δ4) υλοποιείται, μέσω προωθητικού αντλιοστασίου, η υδροδότηση του Ωραιοκάστρου. Εντός της χρονιάς που πέρασε ολοκληρώθηκε η διαγωνιστική διαδικασία για την αντικατάσταση των δύο μετασχηματιστών ισχύος της εγκατάστασης, στα πλαίσια του εκσυγχρονισμού του εξοπλισμού της.

ΕΠΕΚΤΑΣΗ ΔΡΑΣΤΗΡΙΟΤΗΤΩΝ ΣΕ ΝΕΕΣ ΠΕΡΙΟΧΕΣ

Η επέκταση των δραστηριοτήτων της Ε.Υ.Α.Θ. Α.Ε. στην υδροδότηση νέων περιοχών γίνεται στα πλαίσια μιας ευρύτερης αναπτυξιακής πολιτικής της Εταιρείας, ενώ σχεδιάζεται να περιλάβει και άλλα πολεοδομικά συγκροτήματα όπως αυτό της Νικόπολης (στην

Σταυρούπολη), των Ανθοκήπων (στην Πολίχνη) και του Εχεδώρου.

Εντός του 2020 μελετήθηκαν περιπτώσεις μετατόπισης και κατασκευής αγωγών ύδρευσης συνολικού μήκους περίπου 16 χλμ.

ΧΛΩΡΙΩΣΗ ΝΕΡΟΥ

Με εξαίρεση το νερό που συλλέγεται από τις γεωτρήσεις περιοχής Σίνδου, η επεξεργασία του περιορίζεται στη χλωρίωση πριν από την εισαγωγή του νερού στο σύστημα διανομής. Μονάδες χλωρίωσης υφίστανται στα αντλιοστάσια Δενδροποτάμου και Διαβατών. Επίσης υφίστανται μονάδες χλωρίωσης στην Εγκατάσταση Επεξεργασίας Νερού ποταμού Αλιάκμονα στη Ν. Ιωνία.

Επίσης, διενεργείται προχλωρίωση στη δεξαμενή καθιζήσεως (sedimentation) Σίνδου και στο κεντρικό αντλιοστάσιο Καλοχωρίου, μεταχλωρίωση στη δεξαμενή Πολίχνης (Δ8), στον αγωγό μεταφοράς στο ύψος του αντλιοστασίου της Αγίας Κυριακής, καθώς και χλωρίωση στην γεώτρηση Καληράχη (Πανόραμα).

ΥΔΡΕΥΣΗ – ΕΠΕΞΕΡΓΑΣΙΑ ΝΕΡΟΥ

Εγκατάσταση Επεξεργασίας Νερού Θεσσαλονίκης (Ε.Ε.Ν.Θ.) από τον ποταμό Αλιάκμονα

Στην Ε.Ε.Ν.Θ. πραγματοποιείται επεξεργασία του επιφανειακού νερού με τις πλέον σύγχρονες μεθόδους που το καθιστά υγιεινό και κατάλληλο για πόση. Η εγκατάσταση έχει στην παρούσα φάση δυνατότητα επεξεργασίας 150.000 m³/ημέρα.

Σε εξέλιξη βρίσκεται η διαγωνιστική διαδικασία για τη σύναψη σύμβασης του έργου με τίτλο “Κατασκευή Επέκτασης Εγκατάστασης Επεξεργασίας Νερού Θεσσαλονίκης (ΕΕΝΘ)-Φάση Α2” εκτιμώμενης αξίας έργου 21.703.562,15€ ώστε η δυναμικότητα της εγκατάστασης να αυξηθεί από 150.000 m³ ημερησίως που είναι σήμερα σε 300.000m³ ημερησίως. Το έργο αναμένεται να ξεκινήσει εντός του 2021.

Η μεταφορά του νερού από το φράγμα του Αλιάκμονα (Αγία Βαρβάρα Βέροιας) μέχρι την Εγκατάσταση Επεξεργασίας Νερού, γίνεται μέσω ανοικτής διώρυγας, διδυμού σιφώνα και κλειστών αγωγών.

Οι εγκαταστάσεις καταλαμβάνουν έκταση περίπου 250 στρεμμάτων, που απαλλοτριώθηκε για το σκοπό από τον πρώην Ο.Υ.Θ., σε έκταση του Δήμου Ν. Ιωνίας. Βρίσκονται 2 χλμ. περίπου βόρεια της ΒΙ.ΠΕ.Θ. και σε απόσταση 23 χλμ. περίπου από την πόλη της Θεσσαλονίκης.

Η μέση ετήσια ποσότητα απόληψης για την ύδρευση, για τα έργα Α' φάσης, θα είναι 109,5 εκατομ. m³ (ή 3,5 m³/s), ποσότητα που αντιστοιχεί στο 3,4% της μέσης ετήσιας παροχής του ποταμού Αλιάκμονα. Επιπλέον, οι υφιστάμενες πηγές υδροδότησης της Ε.Υ.Α.Θ. Α.Ε.

προσφέρουν την απαραίτητη ευελιξία στο σύστημα, ώστε οι απολήψεις για την Ε.Ε.Ν.Θ. να προσαρμόζονται στις λοιπές ανάγκες ρύθμισης/διαχείρισης υδάτων (παραγωγή ενέργειας, άρδευση, οικιστικό σύστημα).

Τα κύρια στάδια της επεξεργασίας πόσιμου νερού είναι:

- αρχική ρύθμιση pH με προσθήκη διοξειδίου του άνθρακα (CO₂),
- προοζόνωση,
- ταχεία ανάμιξη του προστιθέμενου κροκιδωτικού,
- κροκίδωση-καθίζηση σε ειδικές κυκλικές δεξαμενές,
- διύλιση με βαρύτητα σε κλίνες,
- οζόνωση με ταυτόχρονη προσθήκη υπεροξειδίου του υδρογόνου,
- προσρόφηση και βιοαποικοδόμηση οργανικών ουσιών σε κλίνες άνθρακα,
- τελική διόρθωση pH με προσθήκη υδρασβέστου,
- τελική απολύμανση του νερού με αέριο χλώριο ανάντη της δεξαμενής αποθήκευσης νερού.

Η διαδικασία παραγωγής είναι αυτοματοποιημένη σε μεγάλο βαθμό και περιλαμβάνει ένα μεγάλο αριθμό “on-line” οργάνων που καταγράφουν συνεχώς παραμέτρους λειτουργίας και χαρακτηριστικά του νερού στα διάφορα στάδια (παροχόμετρα, pHμετρα, αγωγιμόμετρα, θολόμετρα, μετρητές υπολειμματικού χλωρίου κτλ).

Τα σήματα των οργάνων αυτών στέλνονται στο κέντρο ελέγχου της εγκατάστασης, στο οποίο είναι εγκατεστημένο και το μιμικό διάγραμμα των συστημάτων προγραμματιζόμενων λογικών ελεγκτών (PLC).

Μέσω του SCADA ο λειτουργός:

- Καταγράφει και ελέγχει διαρκώς τα χαρακτηριστικά του νερού στα διάφορα στάδια επεξεργασίας.
- Ελέγχει την ορθή λειτουργία επιμέρους μονάδων και εξοπλισμού.
- Κάνει επεμβάσεις σε λειτουργικές παραμέτρους με σκοπό τη βελτιστοποίηση της διαδικασίας.
- Διασφαλίζει την άριστη ποιότητα του νερού στην έξοδο της Ε.Ε.Ν.Θ..

Στην Ε.Ε.Ν.Θ. υπάρχουν επίσης εγκατεστημένες μονάδες αποθήκευσης, προετοιμασίας και δοσιμέτρησης των χημικών διεργασίας (θειικού οξέος, πολυηλεκτρολυτών, θειικού αργιλίου, χλωρίου και ασβέστη), γραμμή επεξεργασίας της ιλύος που παράγεται στις δεξαμενές κροκίδωσης-καθίζησης (πάχυνση και μηχανική αφυδάτωση), γραμμή επεξεργασίας των νερών έκπλυσης που περιλαμβάνει και ειδική μονάδα απομάκρυνσης στερεών, δίκτυα όμβριων, ύδρευσης, ακαθάρτων, πυρόσβεσης και λοιπές υποστηρικτικές εγκαταστάσεις.

Η εγκατεστημένη ισχύς είναι περίπου 1400KW, τροφοδοτείται από το δίκτυο της ΔΕΗ με δύο ανεξάρτητες γραμμές, ενώ υπάρχει εγκατεστημένο και εφεδρικό ηλεκτροπαραγωγό ζεύγος 450 KW. Το

έργο προϋπολογισμού 20 εκατ.€, χρηματοδοτήθηκε εξ'ολοκλήρου από το Πρόγραμμα Δημοσίων Επενδύσεων μέσω του Ταμείου Συνοχής της Ε.Ε. από το Υ.ΠΕ.ΧΩ.ΔΕ., και ολοκληρώθηκε στο τέλος του 2002.

Η δοκιμαστική και 18 μηνιαία αποδοτική λειτουργία της εγκατάστασης εκτελέστηκε από το μελετητή-κατασκευαστή υπό την επίβλεψη της ΔΕΚΕ και ολοκληρώθηκε στις 25-02-2005 (οριστική παραλαβή του συνολικού έργου της εγκατάστασης).

Η Ε.Ε.Ν.Θ. περιήλθε κανονικά στην Ε.Υ.Α.Θ. Α.Ε. κατόπιν της διοικητικής παραλαβής προς χρήση από τη ΔΕΚΕ/ΥΠΕΧΩΔΕ (διενεργήθηκε στις 7/3/2005).

Με την Υπουργική Απόφαση 41253/ΕΚΟ632/12.9.2008 εγκρίθηκε το πρωτόκολλο παράδοσης-παραλαβής για μεταβίβαση κατά κυριότητα στο ΝΠΔΔ με την επωνυμία «ΕΥΑΘ ΠΑΓΙΩΝ» των ακινήτων της εργολαβίας «Ύδρευση Θεσσαλονίκης από τον ποταμό Αλιάκμονα. Μελέτη, Κατασκευή και λειτουργία της 1ης φάσης των Διυλιστηρίων».

Τμήμα Λειτουργίας και Συντήρησης Εγκατάστασης Επεξεργασίας Νερού

Το Τμήμα Λειτουργίας & Συντήρησης Εγκατάστασης Επεξεργασίας Νερού μεριμνά για την εύρυθμη λειτουργία της Εγκατάστασης Επεξεργασίας Νερού Θεσσαλονίκης (ΕΕΝΘ) και ειδικότερα:

Δειγματοληψία καθημερινά για την εκτέλεση των εργαστηριακών αναλύσεων στην είσοδο της ΕΕΝΘ, στα ενδιάμεσα στάδια επεξεργασίας σύμφωνα με συγκεκριμένο πρόγραμμα και στην έξοδο της (Δ3) Σ.Δ. 14, και του επιφανειακού νερού π. Αλιάκμονα σε εβδομαδιαία βάση ή όποτε απαιτείται κατά μήκος της προσαγωγού διώρυγας, στην Αγία Βαρβάρα και λίμνη Πολυφύτου.

Επίβλεψη λειτουργίας της Εγκατάστασης Επεξεργασίας Νερού Θεσσαλονίκης (ΕΕΝΘ) βάσει της μελέτης εφαρμογής, μεταγενέστερων μελετών και της εκάστοτε συγγραφής υποχρεώσεων.

Επίβλεψη συντήρησης της ΕΕΝΘ σύμφωνα με το Πρόγραμμα Συντήρησης των εγκαταστάσεων και την ισχύουσα συγγραφή υποχρεώσεων. Αξιολόγηση/αντιμετώπιση βλαβών και παρακολούθησή τους.

Το 2020 στην Ε.Ε.Ν.Θ. επεξεργάστηκαν συνολικά 50.576.917m³ επιφανειακού νερού ποταμού Αλιάκμονα και δόθηκαν για κατανάλωση 47.449.139m³ πόσιμου νερού από την Εγκατάσταση με μέση ημερήσια παροχή 129.625m³, το οποίο πληροί όλες τις απαιτήσεις της ισχύουσας νομοθεσίας Υ2/οικ.2600/2001ΚΥΑ και ΚΥΑ Αρ.Γ(δ)/ΓΠοικ. 67322/2017(ΦΕΚ3282/19-09-2017) για το πόσιμο νερό με μέση θολότητα εξόδου 0,07 NTU.

Το Δεκέμβριο του 2019 προκηρύχθηκε η ανάθεση της σύμβασης για την «Κατασκευή Επέκτασης Εγκατάστασης Επεξεργασίας Νερού Θεσσαλονίκης (Ε.Ε.Ν.Θ.)-Φάση Α2», προϋπολογισμού 21.703.562,15 Ευρώ (χωρίς ΦΠΑ). Το εν λόγω έργο έχει ενταχθεί

στο Επιχειρησιακό Πρόγραμμα «Κεντρική Μακεδονία 2014-2020» (Κωδικός Πράξης ΟΠΣ:5028173) με την

4391/02.08.2018 Απόφαση του Περιφερειάρχη Κεντρικής Μακεδονίας.

Η διαγωνιστική διαδικασία είναι σε εξέλιξη και το έργο αναμένεται να ξεκινήσει εντός του 2021

5.2 Ποιοτικός Έλεγχος Νερού

Τμήμα Εργαστηρίου Εγκατάστασης Επεξεργασίας Νερού

Από τις 2/2/2018 το Εργαστήριο της Ε.Ε.Ν.Θ. λειτουργεί εξ'ολοκλήρου από την ΕΥΑΘ. Διενεργεί εργαστηριακές αναλύσεις στην είσοδο της ΕΕΝΘ, στα ενδιάμεσα στάδια επεξεργασίας σύμφωνα με συγκεκριμένο πρόγραμμα και στην έξοδο της (Δ3) για την παρακολούθηση της διεργασίας και την διαπίστωση ότι αυτό πριν δοθεί στην κατανάλωση, πληροί τους όρους της ισχύουσας υγειονομικής διάταξης (ΦΕΚ 3282/19.9.2017).

Το 2020 εξετάστηκαν συνολικά περισσότερα από 9400 δείγματα σύμφωνα με την ισχύουσα νομοθεσία του πόσιμου ΚΥΑ Αρ.Γ(δ)/ΓΠ οικ.67322/2017 (ΦΕΚ 3282/10-9-2017) και του επιφανειακού ΚΥΑ 46399/4352/86 ΦΕΚ 438B/03-07-1986).

Υλοποιείται το σύνολο των αναλύσεων των οργανικών παραμέτρων (φυτοφάρμακα, πολυκυκλικοί αρωματικοί υδρογονάνθρακες, πτητικές οργανικές ενώσεις) και υλοποιήθηκε η επικύρωση των μεθόδων αυτών προς διαπίστωση κατά 17025.

Πραγματοποιήθηκε επιθεώρηση στις 5 και 6/3/2020 από το Εθνικό Σύστημα Διαιπίστευσης (ΕΣΥΔ) και από τις 30/7/2020 διαθέτει Σύστημα Ποιότητας Διαπίστευσης ISO 17025/2017 με Αρ. 1217 για χημικές δοκιμές που απαιτεί η νομοθεσία στο πόσιμο νερό (θολότητα, αγωγιμότητα, pH, υπολειμματικό χλώριο, ολικός οργανικός άνθρακας, 153 φυτοφαρμάκων, πτητικών οργανικών ενώσεων).

Το Εργαστήριο επίσης παρακολουθεί τις παραμέτρους που προκύπτουν από την τήρηση των υποχρεώσεων των Αποφάσεων Έκδοσης Περιβαλλοντικών Όρων (ΑΕΠΟ) της Ε.Ε.Ν.Θ., όπως διάθεση στο Γαλλικό και διάθεση ακαθάρτων προς την Μονάδα Κατεργασίας Αποβλήτων.

Τμήμα Εργαστηριακού Ελέγχου Πόσιμου Νερού

Το Τμήμα Εργαστηριακού Ελέγχου Πόσιμου Νερού της Ε.Υ.Α.Θ. Α.Ε. διενεργεί καθημερινούς ελέγχους, δειγματοληψίες και αναλύσεις πόσιμου νερού από το δίκτυο διανομής της Ε.Υ.Α.Θ. Α.Ε., καθώς και νερού των πηγών υδροληψίας, τηρώντας κατ'ελάχιστο τις σχετικές νομοθετικές υποχρεώσεις της εταιρείας.

Παρακολουθεί την εθνική και ευρωπαϊκή νομοθεσία για θέματα που σχετίζονται με την ποιότητα του πόσιμου νερού και ενημερώνει σχετικά τις συναρμόδιες Διευθύνσεις.

Τηρεί τα απαιτούμενα αρχεία και αναφέρει προς τις αρμόδιες Κρατικές Αρχές για θέματα ποιότητας πόσιμου νερού.

Στο πλαίσιο αυτό πραγματοποιούνται:

1. Παρακολούθηση της ποιότητας του πόσιμου νερού

Ο έλεγχος της ποιότητας του πόσιμου νερού πραγματοποιήθηκε σύμφωνα με την ισχύουσα με την ΚΥΑ Αριθμ. Γ(δ)/ΓΠοικ. 67322/2017 (ΦΕΚ3282/19-09-2017) για την "Ποιότητα νερού ανθρώπινης κατανάλωσης"

σε συμμόρφωση προς τις διατάξεις της Οδηγίας 98/83/ΕΚ του Συμβουλίου της Ευρωπαϊκής Ένωσης, της 3ης Νοεμβρίου 1998 όπως τροποποιήθηκε με την Οδηγία (ΕΕ)2015/1787 (L260,7-10-2015).

Έτσι, σύμφωνα με τις ισχύουσες Υγειονομικές Διατάξεις, για την αποτελεσματική προστασία της Δημόσιας υγείας, πραγματοποιήθηκε καθημερινά παρακολούθηση των παραμέτρων της Ομάδας Α της νομοθεσίας σε δείγματα από το δίκτυο διανομής (περισσότερα από 1.500 δείγματα στη διάρκεια του 2020).

Επίσης πραγματοποιήθηκαν δειγματοληψίες όλες ανεξαιρέτως τις ημέρες του έτους από τα κεντρικά αντλιοστάσια εισόδου του νερού στην πόλη (Α/σια Δενδροποτάμου και Διαβατών). Ομοίως λήφθηκαν 365 δείγματα από την Έξοδο της Ε.Ε.Ν.Θ. – Δ3.

Επίσης, πραγματοποιήθηκε παρακολούθηση των παραμέτρων της Ομάδας Β της νομοθεσίας 16 φορές καθ'όλο το έτος, η οποία μεταξύ άλλων περιλαμβάνει παραμέτρους που αφορούν τοξικές ουσίες, βαρέα μέταλλα και αναλύσεις οργανικών ενώσεων (φυτοφάρμακα, πολυκυκλικοί αρωματικοί υδρογονάνθρακες, πτητικές οργανικές ενώσεις). Το 2020, 41 συνολικά, αντιπρωσωπευτικά του δικτύου ύδρευσης, δείγματα υποβλήθηκαν, σε τακτά χρονικά διαστήματα, στην παρακολούθηση αυτή. Σε παρακολούθηση υποβλήθηκαν ξεχωριστά οι πηγές και όλες οι υδρογεωτρήσεις της Ε.Υ.Α.Θ. Α.Ε., που βρίσκονται σε λειτουργία (12 δείγματα από τις πηγές Αραβησσού, 52 δείγματα εξόδου Δεξ.Καθίζησης, 14 δείγματα από τη Δεξ. Καληράχης, 52 δείγματα από υδρογεωτρήσεις).

2. Υγιεινολογικός-μικροβιολογικός Έλεγχος

Για την εξασφάλιση της καταλληλότητας του πόσιμου νερού πραγματοποιούνται συστηματικοί έλεγχοι στις πηγές υδροληψίας και στο δίκτυο διανομής.

Στο Εργαστήριο γίνονται μικροβιολογικές εξετάσεις για Total Coliforms, Escherichia Coli, Enterococci, Clostridium perfringens και συνολικά βακτηρίδια στους 37oC και 22oC, σε δείγματα που προέρχονται από το δίκτυο διανομής και από τα σημεία που τίθεται το νερό στην κατανάλωση.

3. Απολύμανση του πόσιμου νερού

Για την πιο αποτελεσματική προστασία της ποιότητας του πόσιμου νερού από μικροβιολογικής άποψης:

- Πραγματοποιείται απολύμανση με διάλυμα υποχλωριώδους νατρίου (NaOCl) στα κεντρικά αντλιοστάσια σε συνεχή 24ώρη βάση, καθ'όλο το έτος. Ειδικότερα στο Α/σιο Δενδροποτάμου, εντός του 2019, προγραμματίστηκε κι έλαβε χώρα μελετημένη μετάβαση από την χλωρίωση με άνυδρο υγρό χλώριο, στη χλωρίωση με διάλυμα υποχλωριώδους νατρίου.

- Πραγματοποιείται απολύμανση με άνυδρο υγρό χλώριο στην Ε.Ε.Ν.Θ.

Η παρουσία υπολειμματος ελεύθερου χλωρίου είναι συνεχής και ανιχνεύεται ως και τα ακρότατα σημεία

του δικτύου διανομής, με κατώτατο όριο συγκέντρωσης 0,2 mg/l υπολείμματος ελεύθερου χλωρίου, σύμφωνα με την Υγειονομική διάταξη ΥΜ 5673 (ΦΕΚ 5Β'/9.1.58) «περί απολυμάνσεως του ύδατος των υδρεύσεων».

Το Τμήμα Εργαστηριακού Ελέγχου Πόσιμου Νερού διενεργεί τους ελέγχους υπολειμματικής απολυμαντικής δράσης στο δίκτυο διανομής.

4. Πιστοποίηση–Διαπίστευση

Εντός του 2020 το ΤΕΕΠΝ προέβη σε ενέργειες επέκτασης του Ειδικού Πεδίου Διαπίστευσης (ΕΠΕΔ) 17025:2005 (Αρ. Πιστοποιητικού ΕΣΥΔ 1139) σε επιπλέον δεκαπέντε (15) φυσικοχημικές παραμέτρους, καλύπτοντας πλέον το σύνολο των φυσικοχημικών παραμέτρων και το σύνολο των μικροβιολογικών παραμέτρων της νομοθεσίας. Σύμφωνα με την Απόφαση του Δ.Σ. 636/2020 έλαβε χώρα η μεταφορά του Τμήματος ΕΕΠΝ από το μισθωμένο χώρο του 2ου ορόφου επί της οδού Πλουτάρχου 8 στον χώρο του Εργαστηρίου της ΕΕΝΘ στις 5/12/2020.

5.3 Αποχέτευση

Το δίκτυο περιλαμβάνει:

·Τον Κεντρικό Αποχετευτικό Αγωγό (ΚΑΑ) μήκους 16 χλμ. και την επέκτασή του προς τον Δήμο Θέρμης και προς τον Δήμο Καλαμαριάς με κεντρικούς συλλεκτήρες μήκους 11χλμ.

·Κεντρικούς συλλεκτήρες ακαθάρτων –ομβρίων.

·Πρωτεύοντες – δευτερεύοντες αγωγούς ακαθάρτων.

·Υπερχειλίσεις και θυροφράγματα για την ομαλή λειτουργία του δικτύου κατά την διάρκεια των βροχοπτώσεων καθώς και βαλβίδες αντεπιστροφής (κλαπέ) για την αποτροπή εισόδου θαλασσιού ύδατος στο δίκτυο και τη μεταφορά του στην Ε.Ε.Λ.Θ.

Συνολικό μήκος αγωγών ακαθάρτων και παντοροϊκών: περίπου 1.700χλμ. εκ των οποίων ποσοστό περίπου 30% είναι παντοροϊκό.

Συνολικό μήκος αγωγών ομβρίων: περίπου 375 χλμ. Υπερχειλίσεις αγωγών: 140 τεμάχια

Αριθμός φρεατίων υδροσυλλογής: 25.000 τεμάχια Αριθμός φρεατίων επίσκεψης: 42.000 τεμάχια Αριθμός ιδιωτικών διακλαδώσεων: 60.000 τεμάχια

Διατομές ΚΑΑ 2,000mm–2,400mm και επέκτασης ΚΑΑ από 600mm έως 1600mm

Κεντρικοί συλλεκτήρες: 600 –1.200mm Πρωτεύοντες αγωγοί: 400 –600mm Δευτερεύοντες αγωγοί: 250 –355mm Εξυηρητούμενος πληθυσμός: 1.100.000 άτομα Αποχτευμένη έκταση: 9.000 εκτάρια(ha).

Η μεταφερόμενη ποσότητα ακαθάρτων στην Εγκατάσταση Επεξεργασίας Λυμάτων Θεσσαλονίκης (Ε.Ε.Λ.Θ.) που βρίσκεται στον ποταμό Εχέδωρο (Γαλλικό) «είναι κατά μέσο όρο 155-160.000m³/ημέρα περίπου.

Η μεταφερόμενη ποσότητα ακαθάρτων στην Εγκατάσταση Επεξεργασίας Λυμάτων (Ε.Ε.Λ.) στην ΑΙΝΕΙΑ ανέρχεται σήμερα σε περίπου 8.000m³/ημέρα με προοπτική μέχρι τα 15.000m³/ημέρα και δε διαθέτει καμία υπερχειλίση.

Στο πολεοδομικό συγκρότημα Θεσσαλονίκης λειτουργούν επί 24ώρου βάσεως 60 αντλιοστάσια Αποχέτευσης τα οποία καλύπτουν τις περιοχές του Δήμου Θερμαϊκού (Δ. Δ. Νέας Μηχανιώνας).

·Κέντρου πόλεως-Καλαμαριάς: 11αντλιοστάσια.

·Φοίνικα-Θέρμης: 2 αντλιοστάσια.

·Δυτικές περιοχές -Καλοχώρι: 11 αντλιοστάσια.

·Πεύκων:3 αντλιοστάσια

·Τριανδρίας:1 αντλιοστάσιο.

·Πυλαίας:1 αντλιοστάσιο.

·Συκεών:1 αντλιοστάσιο.

·Πανοράματος: 6 αντλιοστάσια.

·Φιλύρου: 1 αντλιοστάσιο.

·Ωραιοκάστρου-Παλαιοκάστρου: 4 αντλιοστάσια.

·ΒΙ.ΠΕ.Θ.Σίνδου:2 αντλιοστάσια

·Σίνδος: 2 αντλιοστάσια.

·Πλαγιαρίου: 3 αντλιοστάσια

·Πολίχνης: 1 αντλιοστάσιο

·Τουριστικών περιοχών Δήμου Θερμαϊκού: 11 αντλιοστάσια

Σ'αυτά τα αντλιοστάσια είναι εγκατεστημένα 165 αντλητικά συγκροτήματα.

Αυτά μεταφέρουν όμβρια ύδατα και λύματα στον ΚΑΑ διαμέσου μονών ή κυρίως διπλών ωθητικών αγωγών, ώστε να εξασφαλιστεί η αδιάλειπτη, σε περίπτωση βλάβης του ενός αγωγού, ροή των ακαθάρτων υδάτων των περιοχών που δεν μπορούν να αποχετευτούν με βαρύτητα.

Η συνολική ποσότητα λυμάτων η οποία μεταφέρεται από τα αντλιοστάσια προς τον Κ.Α.Α., ανέρχεται κατά μέγιστο στα 90.000m³, εκτός των περιόδων βροχοπτώσεων.

Τα παραπάνω αντλιοστάσια λειτουργούν για να αποχετεύσουν τις παραπάνω περιοχές είτε κατά ομάδες ή κατά αλυσίδα ή αυτόνομα. Στην πρώτη περίπτωση, τα λύματα μερικών τοπικών αντλιοστασίων ωθούνται προς ένα επικεφαλής αντλιοστάσιο από

το οποίο ωθούνται προς τον Κ.Α.Α. Στη δεύτερη περίπτωση, τα λύματα αντλούνται διαδοχικά από το ένα αντλιοστάσιο στο επόμενο με δίδυμους καταθλιπτικούς αγωγούς καταλήγοντας τελικά στον Κ.Α.Α. Στη τρίτη περίπτωση, τα λύματα περιοχής οδηγούνται στο αντλιοστάσιο, αντλούνται και αποχέτουμεται στον Κ.Α.Α. με καταθλιπτικούς αγωγούς.

Τα αντλιοστάσια λειτουργούν με ηλεκτροκίνητες αντλίες οι οποίες λειτουργούν αυτόματα, δηλαδή η έναρξη και η παύση λειτουργίας τους γίνεται μέσω ηλεκτρονικών αισθητήρων στάθμης, ανάλογα με τα επιθυμητά όρια.

Ο έλεγχος της λειτουργίας τους γίνεται μέσω τεσσάρων συστημάτων τηλε-ελέγχου, τηλεχειρισμού. Αυτά τα συστήματα λειτουργούν με προγραμματιζόμενους λογικούς ελεγκτές (PLC) στους τοπικούς σταθμούς των αντλιοστασίων, μέσω των οποίων γίνεται ο έλεγχος της διεργασίας. Τα PLC είναι των οίκων TOSHI-BA τα οποία υποστηρίζουν τη λειτουργία 24 αντλιοστασίων, TELEMECANIQUE τα οποία υποστηρίζουν τη λειτουργία 6 αντλιοστασίων, MOTOROLA τα οποία υποστηρίζουν τη λειτουργία 15 αντλιοστασίων, SIEMENS τα οποία υποστηρίζουν τη λειτουργία 4 αντλιοστασίων και MITSUBISHI που υποστηρίζουν τη λειτουργία των 11 αντλιοστασίων των τουριστικών περιοχών. Το σύνολο των αυτοματισμών των αντλιοστασίων είναι ασύρματα δικτυωμένο με δύο Κέντρα Ελέγχου εκ των οποίων το πρώτο ελέγχει την λειτουργία 46 Αντλιοστασίων της ευρύτερης περιοχής του πολεοδομικού συγκροτήματος που καταλήγει μέσω του Κ.Α.Α. στην Ε.Ε.Λ.Θ. και το δεύτερο την λειτουργία 14 Αντλιοστασίων της περιοχής του Δ.Δ. Πλαγιαρίου του Δήμου Θέρμης και των Τουριστικών Περιοχών (Δήμος Θερμαϊκού) που καταλήγει στην ΕΕΛ-ΑΙΝΕΙΑ στο Αγγελοχώρι και στα οποία λαμβάνονται όλες οι απαραίτητες πληροφορίες που χρειάζονται για την επιτήρησή τους. Στα Κέντρα Ελέγχου υπάρχουν υπολογιστές με το κατάλληλο εξοπλισμό (πομποδέκτες, modem, κεραίες κ.λ.π.) και software από όπου γίνεται έλεγχος λειτουργίας και βλαβών και τηλεχειρισμός για την απρόσκοπτη λειτουργία των αντλιοστασίων επί 24 ώρου βάσεως.

Έχουν συνταχθεί πλήρεις τεχνικές προδιαγραφές και τεχνική περιγραφή για την προμήθεια και εγκατάσταση ενός νέου, σύγχρονου συστήματος τηλε-ελέγχου και τηλεποπτείας για το Κέντρο Ελέγχου που ελέγχει τα 46 Αντλιοστάσια με περισσότερες δυνατότητες, αναβαθμίζοντας τις υπάρχουσες όπως:

·Εγκατάσταση ολοκληρωμένου συστήματος SCADA αυξημένης διαθεσιμότητας και εφεδρείας (redundant).

·Αντικατάσταση των παλαιών πινάκων αυτοματισμού στους Τοπικούς Σταθμούς Ελέγχου των αντλιοστασίων.

·Επέκταση του συστήματος επικοινωνίας των Τοπικών Σταθμών Ελέγχου των Α/Σ με το Κέντρο Ελέγχου.

·Εγκατάσταση τοπικού server για τη διατήρηση του ιστορικού, για στατιστικούς, χρηματοοικονομικούς και άλλους λόγους.

Ενδεικτικά, αναφέρονται τα παρακάτω πλεονεκτήματα:

·Ενοποίηση λειτουργιών με αποτέλεσμα τη μείωση

του λειτουργικού κόστους (μείωση αριθμού Η/Υ, γενικά υλικών κλπ.).

·Χρήση δύο εναλλακτικών τρόπων επικοινωνίας (GPRS και RF) με σύστημα αυτόματης μετάβασης ώστε να υπάρχει ακριβής και αδιάλειπτη επικοινωνία.

·Ασφάλεια αποθήκευσης πληροφοριών με την αποθήκευση δεδομένων στον προς κατασκευή server του Κέντρου Ελέγχου

·Καλύτερη διαχείριση, επεξεργασία και απεικόνιση των πληροφοριών με αποτέλεσμα τον καλύτερο προγραμματισμό προληπτικής συντήρησης, αντιμετώπισης βλαβών και εξαγωγής οικονομικών πληροφοριών.

·Χρήση «ανοιχτού» λογισμικού ώστε μελλοντικά να μπορούν να γίνουν τροποποιήσεις και αναβαθμίσεις από το ίδιο το προσωπικό της Ε.Υ.Α.Θ. Α.Ε., ανάλογα με τις ανάγκες λειτουργίας.

Χρήση ενιαίων τύπων ανταλλακτικών, σύγχρονων που μπορεί να προμηθευτεί η ΕΥΑΘ από πολλαπλούς προμηθευτές σε χαμηλότερο κόστος.

Εκπαίδευση προσωπικού της Ε.Υ.Α.Θ. Α.Ε. στη χρήση, προγραμματισμό και παραμετροποίηση των συστημάτων με στόχο την απόκτηση τεχνογνωσίας και την αποδέσμευση της εταιρείας από την ανάγκη επέμβασης του προμηθευτή/κατασκευαστή.

Ο σχετικός διαγωνισμός διενεργήθηκε εντός του 2019 αλλά ακόμα λόγω ενστάσεων δεν έχει ανακηρυχθεί Ανάδοχος

Επιπλέον, κατά το 2020 ήταν σε εξέλιξη το έργο «Έργα Ολοκλήρωσης της Σύνδεσης των Χαμηλών Περιοχών Θεσσαλονίκης», το οποίο περιλαμβάνει υποέργα αποχέτευσης στην περιοχή κατασκευής του Κόμβου Κ16. Η εκτέλεση της σύμβασης άρχισε τον Απρίλιο του 2019

Επίσης, εκτός από τις τακτικές εργολαβίες που πραγματοποιεί η Ε.Υ.Α.Θ. Α.Ε. για έργα αποχέτευσης που αφορούν στην επέκταση, ανακατασκευή ή αντικατάσταση αγωγών, το Μάρτιο του 2020 υπεγράφη η σύμβαση εκτέλεσης του έργου «Αποχετευτικά Έργα Αναβάθμισης Αντλιοστασίων, Καταθλιπτικών Αγωγών, Παραλιακού Συλλεκτήριου Αγωγού και Κεντρικού Αγωγού ΕΕΛ ΑΙΝΕΙΑ», ποσού 2.862.054,17€ (χωρίς ΦΠΑ), που περιλαμβάνει τα αποχετευτικά έργα που αφορούν στη βελτίωση - αναβάθμιση του αντλιοστασίου λυμάτων Α5 (Λιμάνι) και του αντλιοστασίου Α2Β (ΒΙ.ΠΕ.Θ.), την αντικατάσταση δίδυμου καταθλιπτικού αγωγού αποχέτευσης του Αντλιοστασίου Α5 Λιμένα, την κατασκευή παραλιακού συλλεκτήριου αγωγού του αντλιοστασίου ΑΑ9 (Β3), καθώς και την αναβάθμιση του Αντλιοστασίου Α17 Φοίνικα. Το έργο είναι σε εξέλιξη με προγραμματισμένο χρόνο ολοκλήρωσης τον Μάιο του 2022.

Επιπλέον, κατά το 2020, μελετήθηκαν περιπτώσεις επεκτάσεων του δικτύου αποχέτευσης ακαθάρτων, με συμμετοχή τρίτων στη δαπάνη, συνολικού μήκους περίπου 1,5χλμ σε διάφορες περιοχές, καθώς και ανακατασκευές /αντικαταστάσεις αποχετευτικών αγωγών, συνολικού μήκους περίπου 10χλμ.

Τέλος, στο πλαίσιο της 2ης επιμέρους σύμβασης της Συμφωνίας - Πλαίσιο «Συμφωνία - Πλαίσιο παροχής υπηρεσιών Τεχνικού Συμβούλου υποστήριξης για μελέτες & έργα του Στρατηγικού & Επιχειρησιακού Σχεδίου της ΕΥΑΘ Α.Ε.» ανατέθηκε το αντικείμενο με τίτλο: «Τεχνοοικονομική διερεύνηση και σύνταξη προτάσεων για τα έργα απόσπησης στον ΚΑΑ» τα παραδοτέα του οποίου εγκρίθηκαν με την υπ' αριθ. 639/2020 Απόφαση του ΔΣ της ΕΥΑΘ ΑΕ.

Στο πλαίσιο αυτής της ανάθεσης, εξετάστηκαν πιθανές λύσεις για την απόσπηση του ΚΑΑ για να προταθεί τελικά η λύση που ακολουθεί αφενός την στρατηγική των πολλαπλών τοπικών λύσεων κατά μήκος του και πιο συγκεκριμένα σε 12 κομβικά φρεάτια με συγκεκριμένα χαρακτηριστικά και ιστορικό και αφετέρου σε μια μεγαλύτερης δυναμικότητας επέμβαση με ένα υβριδικό σύστημα βιολογικής επεξεργασίας συνδεδεμένο σε σειρά με ενεργό άνθρακα που θα κατασκευαστεί εντός της ΕΕΛΘ. Το συνολικό πάγιο κόστος όλων των παραπάνω έργων απόσπησης εκτιμάται στο ποσό των 800.000€, ενώ το ετήσιο λειτουργικό κόστος εκτιμάται στο ποσό των 24.000€.

5.4 Επεξεργασία Λυμάτων

Σύμφωνα με το Γενικό Σχεδιασμό που εκπονήθηκε στα τέλη του 1970 και στη συνέχεια υλοποιήθηκε, η ευρύτερη περιοχή Θεσσαλονίκης διαιρέθηκε στις εξής ζώνες συλλογής αποβλήτων:

α. Τα λύματα από τις κεντρικές και δυτικές περιοχές, όπου είναι εγκατεστημένες οι περισσότερες από τις αστικές και βιομηχανικές δραστηριότητες, συλλέγονται και μεταφέρονται στην Εγκατάσταση Επεξεργασίας Λυμάτων Θεσσαλονίκης (Ε.Ε.Λ.Θ) στην περιοχή Σίνδου.

β. Τα λύματα από τις ανατολικές (τουριστικές) περιοχές συλλέγονται και μεταφέρονται σε άλλη Εγκατάσταση Επεξεργασίας Λυμάτων στην περιοχή ΑΙΝΕΙΑ (Ε.Ε.Λ. ΑΙΝΕΙΑ) του Δήμου Θερμαϊκού.

γ. Τα απόβλητα της Βιομηχανικής Περιοχής Θεσσαλονίκης (ΒΙ.ΠΕ.Θ.) συλλέγονται και επεξεργάζονται στη Μονάδα Κατεργασίας Αποβλήτων (Μ.Κ.Α.), που περιήλθε για χρήση στην Ε.Υ.Α.Θ. Α.Ε. τον Ιανουάριο 2003.

α. Εγκατάσταση Επεξεργασίας Λυμάτων Θεσσαλονίκης (Ε.Ε.Λ.Θ.)

Το αρχικό Στάδιο Ι των έργων της Ε.Ε.Λ.Θ. τελικού προϋπολογισμού περίπου 11εκ.€ ξεκίνησε το 1983 και ολοκληρώθηκε ουσιαστικά το Φεβρουάριο του 1992, που άρχισε η λειτουργία της εγκατάστασης από τον κατασκευαστή. Χρειάστηκε στο ενδιάμεσο (1989-1992) να γίνουν οι αναγκαίες τροποποιήσεις των επιμέρους μονάδων, ώστε να επιτυγχάνεται υψηλότερος (από τον αρχικώς προβλεπόμενο) βαθμός επεξεργασίας μέρους των λυμάτων της πόλης, ενώ άλλαξε και το σημείο εκβολής των επεξεργασμένων λυμάτων (λόγω προστασίας του δέλτα του Αξιού) και καθορίστηκε πλέον ως αποδέκτης ο Θερμαϊκός Κόλπος. Η Ε.Ε.Λ.Θ. από το 1992 ξεκίνησε να επεξεργάζεται περίπου 40.000m³/ημ σταδιακά μέχρι τα 70.000m³/ημ, κατά την έναρξη της λειτουργίας του Σταδίου ΙΙ το 2000 με βαθμό επεξεργασίας άνω του 90%.

Τα έργα του Σταδίου ΙΙ ξεκίνησαν περί τα τέλη 1996 με προϋπολογισμό 34εκ.€ και με την ολοκλήρωσή τους στις αρχές του 2000 επεξεργάζονται με βαθμό απόδοσης άνω του 95% όλα τα αστικά λύματα της πόλης της Θεσσαλονίκης με συμβατικό σύστημα βιολογικού καθαρισμού και ταυτόχρονη απομάκρυνση του αζώτου.

Η Ε.Ε.Λ.Θ. δέχεται καθημερινά περί τα 150-160.000m³/ημ, ωστόσο οι προδιαγραφές σχεδιασμού της εγκατάστασης είναι για αποδοχή μέσης παροχής λυμάτων 296.000m³/ημ και ρυπαντικό φορτίο BOD₅, SS και Nολ 80, 76 και 16 ton/ημ αντίστοιχα.

Παράλληλα με την ολοκλήρωση του έργου περί τα μέσα 2002 για την υποδοχή και προεπεξεργασία βοθρολυμάτων (προϋπ. 4,7εκ.€), η Ε.Ε.Λ.Θ. έχει τη δυνατότητα παραλαβής μέχρι περίπου 1500m³/ημ λυμάτων με βυτία από περιοχές που δεν εξυπηρετούνται με αποχετευτικό δίκτυο.

Η έξοδος της Ε.Ε.Λ.Θ. οδεύει, μέσω του δίδυμου Αγωγού Διάθεσης Επεξεργασμένων Λυμάτων (ΑΔΕΛ), ανοικτά στο Θερμαϊκό κόλπο. Το έργο προϋπολογισμού 19εκ.€ τελείωσε στα μέσα 2001 και εκτείνεται 10,5 km στην ξηρά και 2,5km στη θάλασσα μέχρι βάθους 23m.

Τα λύματα υφίστανται στην Ε.Ε.Λ.Θ. δευτεροβάθμια επεξεργασία με ταυτόχρονη απομάκρυνση αζώτου και αποδέκτης των βιολογικά επεξεργασμένων λυμάτων είναι ο κόλπος της Θεσσαλονίκης.

Λόγω όμως της πολύ καλής ποιότητάς τους, αλλά και τα πλαίσια αντιμετώπισης της προβλεπόμενης μείωσης σε επάρκεια νερού, σε παγκόσμιο και τοπικό επίπεδο, διερευνάται από την Ε.Υ.Α.Θ. Α.Ε. σε συνεργασία με το Εθνικό Ίδρυμα Αγροτικής Έρευνας και άλλους φορείς, (χρησιμοποιώντας τον παλιό δίδυμο αγωγό προς τον ποταμό Αξιό) η δυνατότητα χρησιμοποίησης των επεξεργασμένων λυμάτων προς ανάμιξη με τα νερά του Αξιού για άρδευση αγροτικών εκτάσεων κοντά στην Ε.Ε.Λ. Θεσσαλονίκης, το οποίο έχει εφαρμοσθεί προηγούμενα καλοκαίρια.

Μονάδα Θερμικής Ξήρανσης Αφυδατωμένης Ιλύος

Στις 16/01/2012 ξεκίνησε η 15μηνη δοκιμαστική λειτουργία της Μονάδας Θερμικής Ξήρανσης Ιλύος με ευθύνη κατασκευής και δοκιμαστικής λειτουργίας από την ΕΥΔΕ του Υπ.Αν.Αν.ΥΠΟ.ΜΕ.ΔΙ.. Σύμφωνα με τον σχεδιασμό με τη λήξη της δοκιμαστικής λειτουργίας στις 16/04/2013, η Ε.Υ.Α.Θ. Α.Ε. ανέλαβε τη λειτουργία και συντήρηση της μονάδας (φορέας λειτουργίας), την οποία ανέθεσε με διαγωνιστική διαδικασία σε ανάδοχο εταιρεία.

Η Μονάδα Θερμικής Ξήρανσης της Αφυδατωμένης Ιλύος της Ε.Ε.Λ.Θ. δέχεται την ποσότητα της αφυδατωμένης λάσπης που παράγεται καθημερινά από την Εγκατάσταση Επεξεργασίας Λυμάτων Θεσσαλονίκης (Ε.Ε.Λ.Θ.) με σκοπό τη θερμική επεξεργασία της, την εξάτμιση του περιεχόμενου στην ιλύ νερού και την παραγωγή τελικού ξηρού προϊόντος με περιεκτικότητα στερεών άνω του 92%. Το ημερήσια παραγόμενο προϊόν (έως 20 t/d ξηραμένου προϊόντος με υγρασία 5-8% έναντι 150 t/d αφυδατωμένης ιλύος με υγρασία 77-78%) έχει από τη φύση του περισσότερες δυνατές χρήσεις από ότι η αφυδατωμένη ασβεστοποιημένη ιλύς. Αναλυτικότερα το ξηρό προϊόν είναι κατάλληλο για τις κάτωθι εφαρμογές:

Ως εδαφοβελτιωτικό σε καλλιέργειες μη βρώσιμων προϊόντων, ως πρόσμιγμα λιπασμάτων για εφαρμογή σε καλλιέργειες, σε εγκαταστάσεις κομποστοποίησης, για αποκαταστάσεις εδαφών, σε βιομηχανίες οικοδομικών υλικών κλπ.

Με βάση τα ανωτέρω, καθ'όλη τη διάρκεια του 2020 το καθημερινά παραγόμενο ξηραμένο προϊόν απομακρύνθηκε σε εγκαταστάσεις παραγωγής εδαφοβελτιωτικών μέσω αναδόχων που προέκυψαν με σχετικές διαγωνιστικές διαδικασίες (Συνολική ποσότητα ξηραμένης ιλύος για το 2020 6.915 τόνοι):

Εγκατάσταση Επεξεργασίας Λυμάτων Ε.Ε.Λ.Θ. – Συνοπτικά Στοιχεία 2020

Δυναμικότητα εγκατάστασης επεξεργασίας λυμάτων (σε μονάδες ισοδύναμου πληθυσμού-ι.π.) Δυναμικότητα οργανικού φορτίου (σχεδιασμού): 296.000m³/d

(βάση μελέτης σχεδιασμού, Οδηγία 91/271/ΕΟΚ)

Εξυπηρετούμενος πληθυσμός (πληθυσμός σχεδιασμού): 1.333.000

Στοιχεία Παροχών για το έτος 2020: Μέση ημερήσια παροχή (m³): 152.630 Είδος λυμάτων- ποσότητες (m³/ημέρα):

α. Αστικά λύματα: 151.965 β. Βιομηχανικά λύματα:-

γ. Βοθρολύματα: 665

Ετήσια μεταφορά ξηραμένης ιλύος: 6.915 τόνοι

Όγκος επεξεργασμένων λυμάτων για το 2020(m³): 53.454.600

Ετήσιοι Μ.Ο ποιότητας εξόδου 2020 (mg/L)	BOD5	COD	SS	N-NH4	Total N	Total P
	15,75	65,83	25,82	1,04	7,81	3,94

β. Εγκατάσταση Επεξεργασίας Λυμάτων Τουριστικών Περιοχών Θεσσαλονίκης (ΑΙΝΕΙΑ)

Η Εγκατάσταση Επεξεργασίας Λυμάτων Τουριστικών Περιοχών «ΑΙΝΕΙΑ», η οποία εγκαινιάστηκε το 1997, μπορεί να επεξεργάζεται κατά το πρώτο στάδιο σχεδιασμού της Α' Φάσης 27.000 m³/ημέρα. Αρχικά επεξεργάζονταν μικρές ποσότητες αστικών λυμάτων, από τη Μηχανιώνα και το Άγγελοςχωρι μέσω δικτύου και τριών αντλιοστασίων και κυρίως μεγαλύτερες ποσότητες βοθρολυμάτων, από τις λοιπές περιοχές του Δήμου Θερμαϊκού, τα οποία οδηγούνταν εκεί με βυτιοφόρα οχήματα.

Από το 2001, λειτουργεί ο κεντρικός αποχετευτικός αγωγός των τουριστικών περιοχών, με οκτώ αντλιοστάσια, και το αποχετευτικό δίκτυο των Περιοχών του Δήμου Θερμαϊκού, τα λύματα των οποίων οδηγούνται στην Εγκατάσταση Επεξεργασίας Λυμάτων Τουριστικών Περιοχών προς επεξεργασία, ενώ έχουν συμπεριληφθεί και τα λύματα της περιοχής Πλαγιαρίου.

Από την άνοιξη 2017, οπότε και παραδόθηκε σε πλήρη λειτουργία, λειτουργεί η νέα μονάδα οζόνωσης για την απολύμανση των επεξεργασμένων λυμάτων και την απομάκρυνση των παθογόνων μικροοργανισμών πριν τη διάθεσή τους στον Θερμαϊκό κόλπο.

Η καθημερινά παραγόμενη ιλύς διατίθεται ως πρώτη ύλη για την παραγωγή εδαφοβελτιωτικού για καλλιέργειες με τη μέθοδο της αερόβιας κομποστοποίησης στα πλαίσια της βιώσιμης ανάπτυξης και των αρχών της κυκλικής οικονομίας.

Εντός του 2020 εξελίχθηκε η κατασκευή έργου που περιλαμβάνει, μεταξύ άλλων, την ανακατασκευή κεντρικού αγωγού αποχέτευσης της Ε.Ε.Λ. ΑΙΝΕΙΑ.

Δυναμικότητα οργανικού φορτίου (σχεδιασμού): 87.000m³

(βάση μελέτης σχεδιασμού, Οδηγία 91/271/ΕΟΚ)

Στοιχεία Παροχών για το έτος 2020: Μέση ημερήσια παροχή (m³): 8.743

Είδος λυμάτων-ποσότητες (m³/ημέρα): α. Αστικά λύματα: 8.126

β. Βιομηχανικά λύματα:- γ. Βοθρολύματα: 617

Ετήσια Μεταφορά αφυδατωμένης ιλύος (τόνοι, κατά προσέγγιση): 3.645

Όγκος επεξεργασμένων λυμάτων για το 2020 (m³): 3.260.500

Εγκατάσταση Επεξεργασίας Λυμάτων Ε.Ε.Λ.Θ. – Συνοπτικά Στοιχεία 2019

Ετήσιοι Μ.Ο ΑΙΝΕΙΑ ποιότητας εξόδου 2020 (mg/L)	BOD5	COD	SS	N-NH4	Total N	Total P
	3,8	30,1	9,6	0,8	7,3	4,8

γ. Μονάδα Κατεργασίας Αποβλήτων Βιομηχανικής Περιοχής Θεσσαλονίκης (ΜΚΑ)

Η Μονάδα περιήλθε για χρήση στην Ε.Υ.Α.Θ. Α.Ε. το 2003 και δέχεται περί τα 10.000-15.000m³/ημέρα βιομηχανικών αποβλήτων από την περιοχή της ΒΙ.ΠΕ.Θ.

Με ευθύνη της ΕΤΒΑ ΒΙΠΕ υποβλήθηκε στο ΥΠΕΚΑ σχετική ΜΠΕ και εκδόθηκε νέα ΑΕΠΟ, στην οποία περιλαμβάνονται τα έργα αναβάθμισης και οι όροι λειτουργίας της ΜΚΑ. Επίσης κατατέθηκε στην Περιφέρεια Κεντρικής Μακεδονίας αίτημα και εκδόθηκε άδεια Τεχνικής Ανασυγκρότησης, προκειμένου να εκτελεστούν τα έργα αναβάθμισης.

Στη διάρκεια του 2012 πραγματοποιήθηκαν με χρηματοδότηση από την ΕΤΒΑ ΒΙΠΕ ΑΕ, πρόδρομα έργα τα οποία ενσωματώθηκαν στο συνολικό έργο αναβάθμισης για τη βελτίωση της λειτουργίας της ΜΚΑ. Με την ολοκλήρωση των πρόδρομων έργων επιτεύχθηκε απομάκρυνση του οργανικού φορτίου των αποβλήτων κατά 70% περίπου, ενώ με την ολοκλήρωση της τεχνικής ανασυγκρότησης ο βαθμός απόδοσης υπερβαίνει το 90%. Απαιτούνται επιπλέον έργα για τη βελτιστοποίηση της λειτουργίας της μονάδας και την πλήρη εναρμόνισή της με τις απαιτήσεις.

Στη μονάδα εντός του 2018 ολοκληρώθηκε η δοκιμαστική λειτουργία των έργων της τεχνικής ανασυγκρότησης, η οποία διενεργήθηκε από την ΕΤΒΑ ΒΙΠΕ.

Εντός του 2020 εκδόθηκε η άδεια λειτουργίας των εγκαταστάσεων και το αντίστοιχο πιστοποιητικό πυροπροστασίας.

Στοιχεία Παροχών για το έτος 2020

Μέση ημερήσια παροχή (m³): 10.370

Ετήσια μεταφορά αφυδατωμένης ιλύος (m³): 5360

5.5 Περιβαλλοντική Πρόνοια

Τμήμα Εργαστηριακού Ελέγχου Αποχέτευσης

Το Τμήμα Εργαστηριακού Ελέγχου Αποχέτευσης κατά την διάρκεια του 2020, εν μέσω πανδημίας COVID 19, προώθησε τα παρακάτω θέματα:

Πραγματοποίησε συστηματικούς ελέγχους, με περίπου 850 αυτοψίες & δειγματοληψίες και 5100 φυσικοχημικές αναλύσεις, σε:

- παραγωγικές δραστηριότητες που είναι εγκατεστημένες στα όρια αρμοδιότητας της ΕΥΑΘ Α.Ε. (τουλάχιστον μια φορά ανά έτος)

- καταστήματα υγειονομικού ενδιαφέροντος και επαγγελματικές δραστηριότητες που είναι συνδεδεμένες στο δίκτυο της ΕΥΑΘ Α.Ε. ή δίκτυα που διαχειρίζεται η ΕΥΑΘ Α.Ε.,

- Εγκαταστάσεις Επεξεργασίας Λυμάτων (Ε.Ε.Λ.Θ., ΑΙΝΕΙΑ), στο δίκτυο των αγωγών ακαθάρτων της ΕΥΑΘ Α.Ε. και στη Μονάδα Κατεργασίας Αποβλήτων (ΜΚΑ) που βρίσκεται στη ΒΙΠΕΘ.

- περιπτώσεις διαρροής υδάτων,

- έκτακτες ανάγκες.

Πραγματοποίησε, συστηματική παρακολούθηση της ποιότητας εκροής των βιομηχανιών που είναι εγκατεστημένες στη ΒΙ.ΠΕ.Θ., επεξεργασία των δεδομένων και αποστολή αυτών στη ΔΕΚ ανά τετράμηνο, προκειμένου να γίνει ο προσδιορισμός των τελών αποχέτευσης για αυτές τις δραστηριότητες και ο επιμερισμός των δαπανών λειτουργίας της ΜΚΑ

Συμμετείχε σε διεργαστηριακές δοκιμές, στις οποίες ελέγχθηκαν 22 παράμετροι. Η αξιολόγηση συμμετοχής, σύμφωνα με τις εκθέσεις αποτελεσμάτων ήταν 90% επιτυχία.

Σχεδίασε και τροποποίησε, κατάλληλα, το Σύστημα Διαχείρισης Ποιότητας (ΣΔΠ) που εφαρμόζει, ώστε να πληροί τις απαιτήσεις της ισχύουσας έκδοσης ISO/IEC 17025:2017 με ημερομηνία 19/03/2020, συμπεριλαμβάνοντας την παράμετρο της Δειγματοληψίας και επεκτείνοντας με αυτό τον τρόπο το υπάρχον Επίσημο Πεδίο Διαπίστευσης (ΕΠΕΔ) του Εργαστηρίου. Λόγω των έκτακτων υγειονομικών συνθηκών, που επέβαλε η πανδημία του Sars-Cov2, δεν πραγματοποιήθηκε η μετάβαση από την παλιά έκδοση του προτύπου στην πιο πρόσφατη έκδοση αυτού, ενώ είχε προταθεί Ομάδα Αξιολόγησης από το ΕΣΥΔ με καταληκτική ημερομηνία επιθεώρησης την 17/11/2020.

Τροποποίησε, εκ νέου, το υφιστάμενο ΣΔΠ, γιατί, εξαιτίας της μετεγκατάστασης του Εργαστηρίου της Ύδρευσης στην ΕΕΝΘ, έγινε ο απαραίτητος διαχωρισμός, του από κοινού ΣΔΠ που διατηρούσαν τα εργαστήρια Ύδρευσης –Αποχέτευσης, και παρέλαβε από το ΕΣΥΔ στις 23/12/2020 το νέο Πιστοποιητικό με αρ.1139-2. Παράλληλα κατέθεσε εκ νέου, στο ΕΣΥΔ δύο αιτήσεις μετάβασης και επέκτασης στις 15/12/2020.

Υποστήριξε τις εργασίες της Επιτροπής Ελέγχου Μελετών Επεξεργασίας και Διάθεσης Λυμάτων και Υγρών Βιομηχανικών Αποβλήτων (συστάθηκε με τις 10/2005 & 173/2007 και τροποποιήθηκε με τις 251/2007, 498/2010 & 063/2013, 22/2018, 76/2018, 458/2018, 530/2019, 399/2020 & 773/2020 Απόφ. Δ.Σ. της Ε.Υ.Α.Θ. Α.Ε.) με αυτοψίες, παραλαβές εγκαταστάσεων δειγματοληψίες,

και αναλύσεις δειγμάτων από Εγκαταστάσεις Επεξεργασίας Αποβλήτων (ΕΕΑ), παραλαμβάνοντας και διακινώντας τα δικαιολογητικά για την έκδοση αδειών διάθεσης και των εγγράφων των αδειοδοτήσεων μετά τη σχετική γνωμοδότηση της Επιτροπής (εξετάστηκαν 250 περίπου θέματα το 2020).

Εφάρμοσε ολοκληρωμένο πληροφοριακό σύστημα για το σύνολο των διαδικασιών που σχετίζονται με τους ελέγχους και τις εργαστηριακές αναλύσεις (μητρώο πελατών, καταχώρηση ελέγχων [αυτοψίες – δειγματοληψίες], καταχώρηση αποτελεσμάτων εργαστηριακών αναλύσεων, έκδοση αναφορών).

Πραγματοποίησε συστηματική ενημέρωση σε επαγγελματικές δραστηριότητες στην περιοχή αρμοδιότητας της ΕΥΑΘ Α.Ε. για τις απαιτήσεις του Ειδικού Κανονισμού λειτουργίας του δικτύου Αποχέτευσης – ΕΚΑ (ΚΥΑ 1836/2018-ΦΕΚ 1793 Β'/21-05-2018) με ενημερωτικές επιστολές. Επιτήρησε την εφαρμογή του ΕΚΑ και εισηγήθηκε στο ΔΣ της ΕΥΑΘ την επιβολή κυρώσεων σε περιπτώσεις μη τήρησης των όρων του.

5.6 Άδειες

Η Ε.Υ.Α.Θ. Α.Ε. διαθέτει τις ακόλουθες άδειες για τις εγκαταστάσεις.

α. Εγκατάσταση Επεξεργασίας Νερού Θεσσαλονίκης από τον ποταμό Αλιάκμονα (Ε.Ε.Ν.Θ.)

- Έχει εκδοθεί ενιαία άδεια –αορίστου χρόνου– εγκατάστασης & λειτουργίας της εν λόγω εγκατάστασης από 10-05-2004 από τη Γενική Δ/νση Ανάπτυξης - Βιομηχανίας & Ορυκτού Πλούτου της ΝΑΘ στο όνομα της Ε.Υ.Α.Θ. Α.Ε.

- Εκδόθηκαν Αποφάσεις Έγκρισης Περιβαλλοντικών Όρων με αρ. 197256/17-03-2011 και Ανανέωσης και Τροποποίησης με αρ. 13587/15.3.2016 από τη Διεύθυνση Περιβαλλοντικής Αδειοδότησης του Υπουργείου Περιβάλλοντος και Ενέργειας (ΥΠΕΝ).

- Έκδοση Πιστοποιητικού Πυροπροστασίας κατόπιν αυτοψίας της αρμόδιας Πυροσβεστικής Υπηρεσίας (Μάιο 2008–2016) και η με αρ. 3157/Φ.701.4/25-02-2016 απαλλαγή υποχρέωσης εφοδιασμού με Πιστοποιητικού Πυροπροστασίας.

- Έκδοση Άδειας χρήσης νερού Αλιάκμονα από Ε.Υ.Α.Θ. Α.Ε. ΑΠ 83494/30-11-2016 Δ/σης Υδάτων.

- Έχει χορηγηθεί εξαιρέση από την υποχρέωση λήψης άδειας παραγωγής ηλεκτρικού ρεύματος από εφεδρικό ηλεκτροπαραγωγό ζεύγος (Η/Ζ) (υπ' αριθμ. 33/2008 σύμφωνα με άρθρο 10ν.2773/1999) από τη Ρυθμιστική Αρχή Ενέργειας.

β. Εγκατάσταση Επεξεργασίας Λυμάτων Θεσσαλονίκης (Ε.Ε.Λ.Θ.)

- Διαθέτει οριστική άδεια διάθεσης λυμάτων, ΑΠ 30/ οικ 6604/18-11-2003, με αποδέκτη τον κόλπο του Θερμαϊκού, βάσει της Απόφασης Νομάρχης Θεσσαλονίκης ΔΥ/22374/91/11-01-94, η οποία τροποποιήθηκε με την 30/ οικ4439/13-6-2006 απόφαση.

- Διαθέτει Έγκριση Περιβαλλοντικών Όρων από την Ειδική Υπηρεσία Περιβάλλοντος (ΕΥΠΕ) του Υ.Π.Ε. ΧΩ.Δ.Ε., ΚΥΑ 106129/25-10-2006, ισχύος 9ετών, η οποία τροποποιήθηκε με την ΚΥΑ 198531/20-04-2011, με ισχύ μέχρι 31-12-2015 και περαιτέρω με την ΚΥΑ 171602/20-03-14 . και τροποποιήθηκε περαιτέρω εντός του

2020 με την ΑΠ ΥΠΕΝ/ΔΙΠΑ/115449/6972/03-08-2020 Απόφαση του ΥΠΕΝ με ισχύ μέχρι 20/03/2024

- Έχει εκδοθεί πιστοποιητικό Πυρασφάλειας από την Πυροσβεστική Υπηρεσία Θεσ/νίκης με ΑΠ 1495/Φ.701.4/6986/27-02-13

- Έχει εκδοθεί από τη ΝΑΘ η Ενιαία Άδεια Εγκατάστασης Λειτουργίας της ΕΕΛΘ, ΑΠ 15/Φ.14.2.22243/2/10664/28-11-2003, με απεριόριστη χρονική διάρκεια.

- Διαθέτει Έγκριση Περιβαλλοντικών Όρων για τη διάθεση επεξεργασμένων λυμάτων για άρδευση από την Ειδική Υπηρεσία Περιβάλλοντος (ΕΥΠΕ) του Υ.Π.Ε. ΧΩ.Δ.Ε., ΚΥΑ 141937/7-3-2005, η οποία μέσω της ΚΥΑ 198531/20-04-2011, ισχύει μέχρι 31-12-2015

- Σταθμός παραγωγής ηλεκτρικής ενέργειας από βιοαέριο, ισχύος 2,5 MWee στην Ε.Ε.Λ.Θ. Η άδεια λειτουργίας του ανωτέρω σταθμού χορηγήθηκε με την απόφαση του Γενικού Γραμματέα Περιφέρειας Κεντρικής Μακεδονίας ΑΠ 8253/12-12-2003 για 10 έτη.

Το 2020 εκδόθηκε τροποποίηση της ΑΕΠΟ (ΥΠΕΝ/ΔΙΠΑ/115449/6972/ 03.08.2020).

γ. Εγκατάσταση Επεξεργασίας Λυμάτων ΑΙΝΕΙΑ (ΕΕΛ ΑΙΝΕΙΑ)

Η Ε.Ε.Λ. ΑΙΝΕΙΑ διαθέτει:

- Την με αριθμ. πρωτ. 23665/15-05-2017 απόφαση τροποποίησης της ΚΥΑ 85222/15-07-2002, όπως αυτή έχει ανανεωθεί και τροποποιηθεί με την ΚΥΑ 133119/6.12.2010 και την υπ' αρ. 100622/29-01-2016 Απόφαση Γεν. Δ/ντριας Περιβαλλοντικής Πολιτικής και αφορά στην εγκατάσταση επεξεργασίας λυμάτων (ΕΕΛ) τουριστικών περιοχών Θεσσαλονίκης, που βρίσκεται στην περιοχή Αίνεια της Δ.Ε. Μηχανιώνας του Νομού Θεσσαλονίκης και στα έργα αποχέτευσης των Δ.Ε. Θερμαϊκού, Μηχανιώνας και Επανωμής του Δήμου Θερμαϊκού και της Δ.Ε. Μίκρας του Δήμου Θέρμης (ΑΔΑ: 71ΞΔ4653Π8-0ΑΖ).

- Έγκριση Περιβαλλοντικών Όρων από την Ειδική Υπηρεσία Περιβάλλοντος (ΕΥΠΕ) της Γενικής Διεύθυνσης Περιβάλλοντος του Υ.Π.Ε.ΚΑ ΚΥΑ

133119/06- 12-2010, ισχύος 10ετών, «Ανανέωση και Τροποποίηση των περιβαλλοντικών όρων για την εγκατάσταση επεξεργασίας και καθαρισμού λυμάτων τουριστικών περιοχών Θεσσαλονίκης, που βρίσκεται στην

περιοχή Αίνεια του Δήμου Ν. Μηχανιώνας του Νομού Θεσσαλονίκης και για την κατασκευή και λειτουργία των κεντρικών αποχετευτικών αγωγών, αντλιοστασίων και δικτύων στους Δήμους Θερμαϊκού, Ν. Μηχανιώνας, Επανομής και Μίκρας», η οποία αποτελεί τροποποίηση της αρχικής ΚΥΑ 85222/15-07-2002.

Σημ: Το 2017 εκδόθηκε νέα ΑΕΠΟ με ΑΠ 23665/15-05-17

- Οριστική άδεια Διάθεσης Λυμάτων-Βιομηχανικών Αποβλήτων της εγκατάστασης επεξεργασίας λυμάτων τουριστικών περιοχών Θεσσαλονίκη (ΑΙΝΕΙΑ), Απόφαση Νομάρχης Θεσσαλονίκης 30/3748/29-07-2002, η οποία τροποποιήθηκε με την 30/οικ.1096/8-02-2007 Απόφαση.

- Πιστοποιητικό Πυροπροστασίας, ΑΠ 14937 Φ.701.4/7642/07-10-2010, Περιφερειακή Δ/νση Πυροσβεστικής Υπηρεσίας Κεντρικής Μακεδονίας. Ενιαία Άδεια εγκατάστασης και λειτουργίας μονάδας επεξεργασίας λυμάτων της Ε.Υ.Α.Θ. Α.Ε. ΑΠ 15/ Φ.14.2.24558/2/5978/15-05-2007, Απόφαση Νομάρχης Θεσσαλονίκης.

- Υ.Α. ΔΥΓ2/Γ.Π. 102784/19-09-2008 « Έγκριση μεθόδου απολύμανσης των επεξεργασμένων λυμάτων της εγκατάστασης επεξεργασίας λυμάτων τουριστικών περιοχών Θεσσαλονίκης ΑΙΝΕΙΑ».

δ. Μονάδα Κατεργασίας Αποβλήτων της Βιομηχανικής Περιοχής Θεσσαλονίκης (ΜΚΑ ΒΙΠΕΘ)

Εντός του 2020 εκδόθηκε το υπ' αρ.9719/Φ.701.4/1654/16-06-2020 πιστοποιητικό πυροπροστασίας από την Περιφ. Διοίκηση Πυροσβ.Υπηρεσιών Κεντρ.Μακεδονίας και κατόπιν με το υπ' 306847(7181)/29-06-2020 έγγραφο της Δ/νσης Ανάπτυξης & Περιβάλλοντος ΜΕΘ της Περιφέρειας Κεντρικής Μακεδονίας δόθηκε η έγκριση λειτουργίας αορίστου χρόνου της (Μ.Κ.Α.) της (ΒΙ.Π.Ε.) Θεσσαλονίκης που βρίσκεται στη Δ.Κ. Σίνδου του Δήμου Δέλτα της Π.Ε. Θεσσαλονίκης.

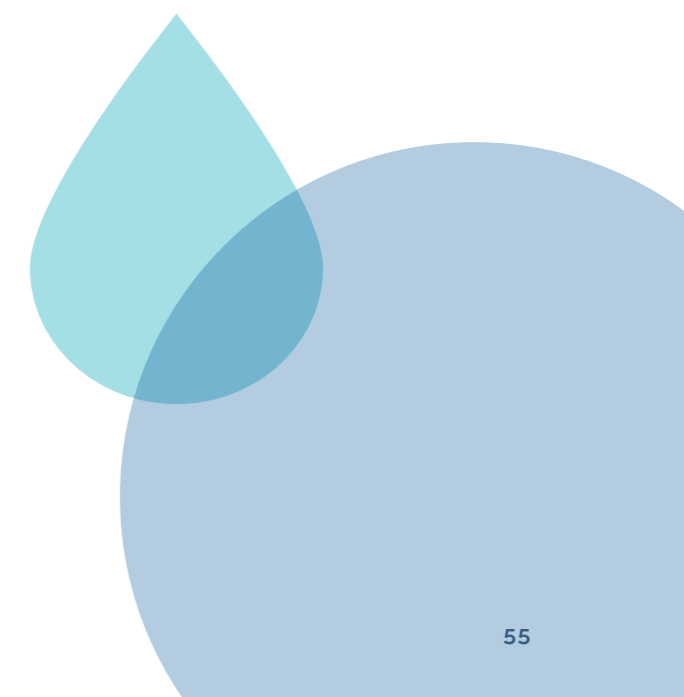
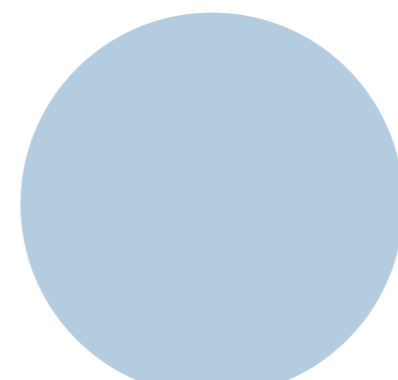

5.7 Τεχνικά Έργα

ΕΡΓΑ ΠΟΥ ΟΛΟΚΛΗΡΩΘΗΚΑΝ ΚΑΤΑΣΚΕΥΑΣΤΙΚΑ ΤΟ ΕΤΟΣ 2020

α/α	Έργο	Ημερομηνία Περαιώσης	Ποσό Σύμβασης (χωρίς ΦΠΑ) €
1.	A' Ομάδα Επειγόντων Έργων Ύδρευσης έτους 2018	30.12.2020	1.939.669,38
2.	Έργα βελτίωσης της λειτουργίας των Δικτύων & Εγκαταστάσεων Ύδρευσης- Αποχέτευσης Ακαθάρτων στην περιοχή δραστηριότητας της Ε.Υ.Α.Θ. Α.Ε.	15.04.2020	17.468,49
ΣΥΝΟΛΟ			1.957.137,87 €

ΕΡΓΑ ΠΟΥ ΒΡΙΣΚΟΝΤΑΙ ΣΕ ΕΞΕΛΙΞΗ ΤΟ ΕΤΟΣ 2020

α/α	Έργο	Προϋπολογισμός (χωρίς Φ.Π.Α.) €	Ποσό Σύμβασης (χωρίς ΦΠΑ) €
1.	A' Ομάδα Επειγόντων Έργων Ύδρευσης έτους 2018	2.000.000,00	1.659.399,99
2.	Έργα βελτίωσης της λειτουργίας των Δικτύων & Εγκαταστάσεων Ύδρευσης- Αποχέτευσης Ακαθάρτων στην περιοχή δραστηριότητας της Ε.Υ.Α.Θ. Α.Ε.	2.682.000,00	1.636.019,98
3.	Συμφωνία - Πλαίσιο για την Ενίσχυση – Επισκευή Του Υδαταγωγού Αραβησσού (1η εκτελεστική σύμβαση)	858.621,21	421.239,57
4.	Αποκατάσταση βλαβών του δικτύου ύδρευσης κεντρικής & Ανατολικής Θεσσαλονίκης έτους 2018	1.500.000,00	915.000,00
5.	Αποκατάσταση βλαβών του δικτύου ύδρευσης Δυτικής Θεσσαλονίκης έτους 2018	2.000.000,00	738.683,77
6.	Επισκευές βλαβών δικτύου αποχέτευσης έτους 2018	1.200.000,00	732.000,00
7.	Έργα ολοκλήρωσης της σύνδεσης των χαμηλών περιοχών Θεσσαλονίκης	6.015.000,00	3.720.151,58
8.	Αποχετευτικά Έργα Αναβάθμισης Αντλιοστασίων, Καταθλιπτικών Αγωγών, Παραλιακού Συλλεκτήριου Αγωγού και Κεντρικού Αγωγού ΕΕΛ ΑΙΝΕΙΑ	4.400.000,00	2.862.054,17
9.	Συντήρηση εγκαταστάσεων Ε.Υ.Α.Θ. Α.Ε. έτους 2018	700.000,00	350.000,00
10.	A' Ομάδα Επειγόντων Έργων Ύδρευσης έτους 2019	950.000,00	940.343,07
11.	A' Ομάδα Επειγόντων Έργων Αποχέτευσης έτους 2020	2.500.000,00	2.038.846,37
12.	Επισκευές βλαβών δικτύου Ύδρευσης Δυτικής Θεσσαλονίκης έτους 2019	950.000,00	524.184,36
13.	Επισκευές βλαβών δικτύου Ύδρευσης Κεντρικής + Ανατολικής Θεσσαλονίκης έτους 2019	1.500.000,00	837.562,56
14.	Επισκευές βλαβών και τοπικές αντικαταστάσεις αγωγών δικτύου αποχέτευσης έτους 2020	400.000,00	364.000,01
ΣΥΝΟΛΟ			17.739.485,43

ΑΠΟΡΡΟΦΗΣΗ ΤΟΥ ΕΤΟΥΣ 2020

α/α	Έργο	A' εξάμηνο 2020€	B' εξάμηνο 2020€	Σύνολο (χωρίς Φ.Π.Α.), €
1.	A' Ομάδα Επειγόντων έργων ΥΔΡΕΥΣΗΣ έτους 2018	132.692,76	95.360,48	228.053,24
2.	A' Ομάδα Επειγόντων έργων ΑΠΟΧΕΤΕΥΣΗΣ έτους 2018	438.189,50	289.712,28	727.901,78
3.	Έργα βελτίωσης της λειτουργίας των Δικτύων & Εγκαταστάσεων Ύδρευσης – Αποχέτευσης Ακαθάρτων στην περιοχή δραστηριότητας της ΕΥΑΘΑ.Ε.	40.666,28	0,00	40.666,28
4.	Αποκατάσταση βλαβών του δικτύου ύδρευσης κεντρικής & Ανατολικής Θεσσαλονίκης έτους 2018	271.096,05	24.056,18	295.152,23
5.	Αποκατάσταση βλαβών του δικτύου ύδρευσης Δυτικής Θεσσαλονίκης έτους 2018	60.070,89	9.677,42	69.748,31
6.	Επισκευές βλαβών δικτύου αποχέτευσης έτους 2018	71.621,55	17.258,46	88.880,11
7.	Έργα ολοκλήρωσης της σύνδεσης των χαμηλών περιοχών Θεσσαλονίκης	147.028,27	0,00	147.028,27
8.	Συντήρηση εγκαταστάσεων Ε.Υ.Α.Θ. Α.Ε. έτους 2018	80.454,69	51.346,54	131.801,23
9.	Κατασκευή Αντλιοστασίου Ύδρευσης (AY 82) επί των Οδών Γ. Σεφέρη και Κ. Βάρναλη (στα Κωνσταντινιπολίτικα Δ.Ε. Πυλίας)	11.123,34	0,00	11.123,34
10.	Συμφωνία - Πλαίσιο για την Ενίσχυση – Επισκευή Του Υδαταγωγού Αραβησσού (1η εκτελεστική σύμβαση)	0,00	425.640,86	425.640,86
11.	Αποχετευτικά Έργα Αναβάθμισης Αντλιοστασίων, Καταθλιπτικών Αγωγών, Παραλιακού Συλλεκτήριου Αγωγού και Κεντρικού Αγωγού ΕΕΛ ΑΙΝΕΙΑ	0,00	412.966,39	412.966,39
12.	A' Ομάδα Επειγόντων Έργων Ύδρευσης έτους 2019	0,00	0,00	0,00
13.	A' Ομάδα Επειγόντων Έργων Αποχέτευσης έτους 2020	0,00	69.968,63	69.968,63
14.	Επισκευές βλαβών δικτύου Ύδρευσης Δυτικής Θεσσαλονίκης έτους 2019	0,00	310.449,24	310.449,24
15.	Επισκευές βλαβών δικτύου Ύδρευσης Κεντρικής + Ανατολικής Θεσσαλονίκης έτους 2019	0,00	59.997,18	59.997,18
16.	Επισκευές βλαβών και τοπικές αντικαταστάσεις αγωγών δικτύου αποχέτευσης έτους 2020	0,00	30.227,96	30.227,96
ΣΥΝΟΛΟ				3.049.605,05

**ΔΙΑΓΩΝΙΣΜΟΙ ΓΙΑ ΤΗΝ ΑΝΑΘΕΣΗ ΔΗΜΟΣΙΩΝ ΣΥΜΒΑΣΕΩΝ
(ΕΡΓΩΝ/ ΜΕΛΕΤΩΝ Ή ΠΑΡΟΧΗΣ ΤΕΧΝΙΚΩΝ ΥΠΗΡΕΣΙΩΝ) ΕΤΟΥΣ 2020**

α/α	Θέμα	Προϋπολογισμός (χωρίς ΦΠΑ)	Έκπτωση	Ανάδοχος	Παρατηρήσεις
1.	Επισκευές Βλαβών και τοπικές αντικαταστάσεις τμημάτων αγωγών Δικτύου Αποχέτευσης Έτους 2020	400.000,00 €	9%	ΚΑΝΤΙΑ ΕΡΓΑ ΑΤΕ	Υπεγράφη 06/2020
2.	Επισκευή και συντήρηση του Δικτύου Ύδρευσης Δυτικής Θεσσαλονίκης Έτους 2020	2.000.000,00 €	41,24%	ΔΟΜΗΚΑ ΑΕ	Στάδιο προσυμβατικού ελέγχου
3.	Αποκατάσταση τμήματος δικτύου πόσιμου νερού στη ΒΙΠΕΘ με εφαρμογή της τεχνολογίας χωρίς εκσκαφή	287.511,50€			Εκκρεμεί η ανάδειξη αναδόχου
4.	Ακύρωση- επανασύνδεση υδροληψιών και αντικατάσταση υδρομετρητών στην περιοχή δραστηριότητας της ΕΥΑΘ ΑΕ έτους 2020	500.000,00 €	5%	ΓΚΑΝΑΣ ΚΩΝΣΤΑΝΤΙΝΟΣ	Στάδιο κατακύρωσης
5.	Αποχέτευση λυμάτων περιοχής Νεοκάστρου, νοτιοανατολικά του οικισμού της Γαλήνης του Δήμου Ωραιοκάστρου	1.200.437,99 €	17,60%	ΠΑΝΤΕΧΝΙΚΗ ΕΡΓΩΝ Α.Ε.	Στάδιο κατακύρωσης
6.	Συγκρότηση Φακέλου Σύμβασης και Σύνταξη Τευχών Δημοπράτησης για την Ανάθεση Σύμβασης Έργου (Μελέτη – Κατασκευή) με Αντικείμενο την Αναβάθμιση του Κτιρίου Διοίκησης της ΕΥΑΘ ΑΕ επί της Οδού Εγνατία 127	40.000,00€	29%	ΣΑΜΑΡΑΣ & ΣΥΝΕΡΓΑΤΕΣ ΑΝΩΝΥΜΗ ΕΤΑΙΡΕΙΑ ΜΕΛΕΤΩΝ ΚΑΙ ΣΥΜΒΟΥΛΩΝ – ΚΑΡΦΟΠΟΥΛΟΥ Σ. ΔΕΣΠΟΙΝΑ – ΠΑΠΑΔΟΠΟΥΛΟΣ Α. ΘΕΟΔΩΡΟΣ	Η σύμβαση έχει ολοκληρωθεί
7.	Καθαίρεση-Απομάκρυνση της Υφιστάμενης Αντιπηγματικής Διάταξης (Πύργος Εκτόνωσης Πίεσης) Προστασίας του Υδραγωγείου Αραβησσού	8.000,00		ΙΩΑΝΝΗΣ ΑΣΠΙΩΤΗΣ ΜΟΝΟΠΡΟΣΩΠΗ ΙΚΕ (δ.τ. "ΠΟΛΥΠΤΥΧΟΝ")	Η σύμβαση ολοκληρώθηκε 02.01.2021
8.	Προμελέτη Η/Μ Εγκαταστάσεων του Κτιρίου της ΕΥΑΘ ΑΕ επί της Οδού Εγνατία 127	8.000,00		ΣΑΜΑΡΑΣ & ΣΥΝΕΡΓΑΤΕΣ ΑΝΩΝΥΜΗ ΕΤΑΙΡΕΙΑ ΜΕΛΕΤΩΝ ΚΑΙ ΣΥΜΒΟΥΛΩΝ – ΚΑΡΦΟΠΟΥΛΟΥ Σ. ΔΕΣΠΟΙΝΑ – ΠΑΠΑΔΟΠΟΥΛΟΣ Α. ΘΕΟΔΩΡΟΣ	Η σύμβαση ολοκληρώθηκε 18.12.2021
9.	Αναβάθμιση του Κτιρίου Διοίκησης της ΕΥΑΘ ΑΕ επί της Οδού Εγνατία 127	4.999.894,82			Εκκρεμεί η ανάδειξη αναδόχου
10.	Κατασκευή Επέκτασης Εγκατάστασης Επεξεργασίας Νερού Θεσσαλονίκης (Ε.Ε.Ν.Θ.)- Φάση Α2	21.703.562,15	37,09%	INTRAKAT - ΓΚΟΛΙΟΠΟΥΛΟΣ Α.Τ.Ε. - GIOVANNI PUTIGNANO & FIGLI S.R.L.	Στάδιο κατακύρωσης
ΣΥΝΟΛΟ		31.147.406,46 €			

ΜΕΛΕΤΕΣ ΠΟΥ ΒΡΙΣΚΟΝΤΑΙ ΣΕ ΕΞΕΛΙΞΗ ΤΟ ΕΤΟΣ 2020

α/α	Μελέτη	Προϋπολογισμός (χωρίς ΦΠΑ) €	Ποσό Σύμβασης (χωρίς ΦΠΑ) €	Ανάδοχος	Παρατηρήσεις
1.	Συμφωνία-Πλαίσιο για την Εκπόνηση Υποστηρικτικών Μελετών για τις Ανάγκες Ε.Υ.Α.Θ. Α.Ε.	725.806,45	191.129,13 € (1η Επιμέρους Εκτελεστική Σύμβαση)	ΝΙΚΟΛΑΟΣ ΜΑΡΑΓΚΟΣ-ΑΘΑΝΑΣΙΟΣ ΝΑΓΚΟΥΛΗΣ-ΝΙΚΟΛΑΟΣ ΠΑΝΑΓΙΩΤΗΣ ΧΑΤΖΗΓΩΓΟΣ ΑΘΑΝΑΣΙΟΣ ΜΑΡΑΓΚΟΣ ΔΗΜΗΤΡΙΟΣ ΚΑΠΟΛΛΑΣ	Η 1η Επιμέρους σύμβαση είναι σε εξέλιξη
2.	Συμφωνία-Πλαίσιο παροχής υπηρεσιών Τεχνικού Συμβούλου υποστήριξης για μελέτες & έργα του Στρατηγικού & Επιχειρησιακού Σχεδίου της Ε.Υ.Α.Θ. Α.Ε.	1.322.500,00€	95.130,22 € (1η Επιμέρους Εκτελεστική Σύμβαση) 37.467,99 € (2η Επιμέρους Εκτελεστική Σύμβαση)	ΥΔΡΟΔΙΑΧΕΙΡΙΣΗ ΕΠΕ - ΥΕΤΟΣ ΑΕ - ΑΚΜΗ-ΣΥΜΒΟΥΛΟΙ ΜΗΧΑΝΙΚΟΙ - ΗΛΙΔΑ ΣΥΜΒΟΥΛΟΙ ΜΗΧΑΝΙΚΟΙ ΑΕ - ΜΑΚΡΙΔΗΣ ΘΕΟΔΩΡΟΣ - ΒΑΔΡΑΤΣΙΚΑ ΖΩΗ	Η 1η Επιμέρους σύμβαση είναι σε εξέλιξη Η 2η Επιμέρους σύμβαση έληξε στις 31.12.2020
3.	Συμφωνία - Πλαίσιο Με τίτλο Εκπόνηση Υδραυλικών Μελετών για τις Ανάγκες της Ε.Υ.Α.Θ. Α.Ε.	350.000,00€	172.716,69 € (3η Επιμέρους Εκτελεστική Σύμβαση)	DELCO ΕΠΕΝ. ΔΕΛΗΓΙΑΝΝΙΔΗΣ & ΣΙΑ ΕΤΑΙΡΙΑ ΓΕΝΙΚΩΝ & ΕΙΔΙΚΩΝ ΜΕΛΕΤΩΝ Ε.Π.Ε. - ΓΑΙΑ Α.Ε. ΜΕΛΕΤΩΝ Δ. ΜΑΜΟΥΝΗΣ & ΣΙΑ	Η 3η Επιμέρους σύμβαση είναι σε εξέλιξη
4.	Συγκρότηση Φακέλου Σύμβασης και Σύνταξη Τευχών Δημοπράτησης για την Ανάθεση Σύμβασης Έργου (Μελέτη – Κατασκευή) με Αντικείμενο την Αναβάθμιση του Κτιρίου Διοίκησης της ΕΥΑΘ ΑΕ επί της Οδού Εγνατία 127	40.000,00€	28.400,00 €	ΣΑΜΑΡΑΣ & ΣΥΝΕΡΓΑΤΕΣ ΑΝΩΝΥΜΗ ΕΤΑΙΡΕΙΑ ΜΕΛΕΤΩΝ ΚΑΙ ΣΥΜΒΟΥΛΩΝ – ΚΑΡΦΟΠΟΥΛΟΥ Σ. ΔΕΣΠΟΙΝΑ – ΠΑΠΑΔΟΠΟΥΛΟΣ Α. ΘΕΟΔΩΡΟΣ	Η σύμβαση έχει ολοκληρωθεί
5.	Προμελέτη Η/Μ Εγκαταστάσεων του Κτιρίου της ΕΥΑΘ ΑΕ επί της Οδού Εγνατία 127	8.000,00	8.000,00	ΣΑΜΑΡΑΣ & ΣΥΝΕΡΓΑΤΕΣ ΑΝΩΝΥΜΗ ΕΤΑΙΡΕΙΑ ΜΕΛΕΤΩΝ ΚΑΙ ΣΥΜΒΟΥΛΩΝ – ΚΑΡΦΟΠΟΥΛΟΥ Σ. ΔΕΣΠΟΙΝΑ – ΠΑΠΑΔΟΠΟΥΛΟΣ Α. ΘΕΟΔΩΡΟΣ	Η σύμβαση έχει ολοκληρωθεί
6.	Καθαίρεση-Απομάκρυνση της Υφιστάμενης Αντιπηγματικής Διάταξης (Πύργος Εκτόνωσης Πίεσης) Προστασίας του Υδραγωγείου Αραβησσού	8.000,00	5.000,00	ΙΩΑΝΝΗΣ ΑΣΠΙΩΤΗΣ ΜΟΝΟΠΡΟΣΩΠΗ ΙΚΕ (δ.τ. "ΠΟΛΥΠΤΥΧΟΝ")	Η σύμβαση ολοκληρώνεται 02.01.2021
ΣΥΝΟΛΟ		2.454.306,45€			

5.8 Γεωπληροφορική - Τοπογραφία & Υδραυλικό Μοντέλο

Ο τομέας των Γεωγραφικών Συστημάτων Πληροφοριών (GIS) & Τοπογραφίας κατά την διάρκεια του 2020, εκτός από τις πάγιες εργασίες επιμελήθηκε και τις κάτωθι πιλοτικές και έκτακτες εργασίες:

ΕΠΙΚΑΙΡΟΠΟΙΗΣΗ ΑΡΙΘΜΗΣΗΣ ΟΔΩΝ

Επικαιροποίηση του συνόλου της βάσης δεδομένων αρίθμησης οδών του GIS, μέσω υπολογιστή ή επιτόπιων ελέγχων, καθώς και επικαιροποίηση διευθύνσεων της βάσης δεδομένων πελατολογίου ERP, βάσει προτυποποίησης και αυτοματοποιημένων διαδικασιών, με απώτερο στόχο την καθολική εισαγωγή υδρομέτρων και στοιχείων καταναλώσεων πελατών στο GIS, μέσω της διασύνδεσης μεταξύ ERP & GIS

ΠΡΟΒΟΛΗ ΧΑΡΤΗ ΣΤΗΝ ΕΞΥΠΗΡΕΤΗΣΗ ΠΕΛΑΤΩΝ

Εισαγωγή χαρτογραφικής πληροφορίας στην καρτέλα του κάθε πελάτη, μέσω διασύνδεσης του ERP με το GIS, με στόχο την αποτελεσματικότερη και εγκυρότερη εξυπηρέτηση του πελάτη κατά την εκτέλεση των αιτημάτων του.

ΚΑΤΑΡΤΙΣΗ ΜΗΤΡΩΟΥ ΕΓΚΑΤΑΣΤΑΣΕΩΝ

Ξεκίνησε διαδικασία πλήρους, εννιάσιας και ομογενοποιημένης καταγραφής των εγκαταστάσεων ύδρευσης και αποχέτευσης της εταιρίας που αφορά την κατάρτιση τοπογραφικών διαγράμματος & την καταγραφή του ιδιοκτησιακού καθεστώτος αυτών..

Στον τομέα της υδραυλικής μοντελοποίησης πραγματοποιήθηκαν οι κάτωθι πιλοτικές και έκτακτες εργασίες:

1. Υλοποίηση μιας ολοκληρωμένης υδραυλικής μελέτης για μια πιλοτική λεκάνη του συστήματος αποχέτευσης της ΕΥΑΘ ΑΕ, στην περιοχή της Δημοτικής Ενότητας Πανοράματος, που περιλαμβάνει:

- την υδραυλική προσομοίωση του αποχετευτικού δικτύου σε ξηρό και σε υγρό καιρό

- τη ρύθμιση του υδραυλικού μοντέλου με αξιόπιστα δεδομένα βροχόπτωσης και παροχής. Για το σκοπό αυτό έχει δρομολογηθεί η εγκατάσταση στην επιλεγμένη πιλοτική λεκάνη δύο βροχομέτρων, και η προμήθεια παροχομέτρου που διαθέτει κατάλληλα τεχνικά χαρακτηριστικά.

2. Συντονισμός και επίβλεψη μεταπτυχιακών διπλωματικών εργασιών που αφορούν στην υδραυλική προσομοίωση πιλοτικών κλειστών υποζωνών (DMAs) του δικτύου ύδρευσης της ΕΥΑΘ ΑΕ υπό κανονικές συνθήκες λειτουργίας του δικτύου, αλλά και σε έκτακτες συνθήκες διακοπής της υδροδότησης του συνόλου ή τμήματος του δικτύου διανομής:

- «Βελτιστοποίηση Δικτύων Ύδρευσης: Η περίπτωση

του δικτύου της Ευαγγελίστριας στη Θεσσαλονίκη» στο πλαίσιο του Π.Μ.Σ. «Προστασία Περιβάλλοντος και Βιώσιμη Ανάπτυξη του Α.Π.Θ.

- «Υδραυλική μοντελοποίηση του δικτύου διανομής της κλειστής υποζώνης της Ευκαρπίας του ΠΣΘ» στο πλαίσιο του Π.Μ.Σ. «Πόσιμο Νερό και Αποχέτευση (Mastère Spécialisé Eau Potable et Assainissement)» της Εθνικής Σχολής Μηχανικών Νερού και Περιβάλλοντος Στρασβούργου (ENGEES – Ecole Nationale de Génie de l'Eau et de l'Environnement de Strasbourg).

3. Δημοσίευση επιστημονικής εργασίας στο διεθνές επιστημονικό περιοδικό ελεύθερης πρόσβασης "Water", MDPI:

Mentes, A., Galiatsatou, P., Spyrou, D., Samaras, A., & Stournara, P. (2020). Hydraulic Simulation and Analysis of an Urban Center's Aqueducts Using Emergency Scenarios for Network Operation: The Case of Thessaloniki City in Greece. *Water*, 12(6), 1627.

Η εργασία αναπτύσσει τη μεθοδολογία που ακολουθήθηκε για την προσομοίωση των εξωτερικών υδραγωγείων της ΕΥΑΘ ΑΕ εντός του ΠΣΘ: (α) για την υφιστάμενη κατάσταση λειτουργίας τους, (β) για την αντιμετώπιση έκτακτων περιστατικών βλάβης σε ένα από τα υδραγωγεία τροφοδοσίας (Αραβησσού ή Αλιάκμονα), με την ανάπτυξη σεναρίων διακοπόμενης υδροδότησης στις περιοχές του δικτύου.

5.9 Ασφάλεια και Υγιεινή

Η Ασφάλεια και Υγιεινή αποτελεί πρωταρχικό μέλημα της Ε.Υ.Α.Θ. Α.Ε. γεγονός που αποτυπώνεται στην καταγραφή και εξορθολογισμό των σχετικών διαδικασιών ελέγχου και στην ανάδειξη και αναβάθμιση του Γραφείου Τεχνικού Ασφαλείας. Στο πλαίσιο αυτό προγραμματίζονται συχνές συναντήσεις του Γραφείου με την Επιτροπή Ελέγχου της εταιρείας προς ενημέρωση και συζήτηση νέων στόχων.

Από το έτος 2017 που εντάχθηκε στις δομές της εταιρίας, Γραφείο Τεχνικού Ασφαλείας με τακτικό υπάλληλο από πλευράς Ε.Υ.Α.Θ. Α.Ε., υπάρχει ενεργή συμμετοχή της εταιρίας μας στην διεκπεραίωση όλων των θεμάτων που αφορούν στην ασφάλεια και υγιεινή, σε συνεργασία με εξωτερικό συνεργάτη.

Στην προσπάθεια να ελαχιστοποιηθούν οι πιθανότητες πρόκλησης ατυχήματος στην εργασία, η Ε.Υ.Α.Θ. Α.Ε. βρίσκεται σε συνεχή προσπάθεια εκσυγχρονισμού των συστημάτων ελέγχου και θέτει στόχους εκπαίδευσης, ενημέρωσης και εφοδιασμού με τα κατάλληλα Μέσα Ατομικής Προστασίας των υπαλλήλων της.

Εντός του 2020, πραγματοποιήθηκαν πλείστες ενέργειες οργάνωσης και εξέλιξης της εταιρείας σε θέματα ασφάλειας και υγιεινής. Η διαρκής συνεργασία του Γραφείου Τεχνικού Ασφαλείας με τις Διευθύνσεις της εταιρείας, έχει ως στόχο την διασφάλιση υλοποίησης ορθών διαδικασιών με στόχο την προστασία τόσο των εργαζομένων όσο και των εγκαταστάσεών της. Ιδιαίτερη προσπάθεια γίνεται στη διάχυση της γνώσης μέσω συζήτησης και ενημέρωσης των αρμοδίων, για τις εγκαταστάσεις ευθύνης τους.

Ως απόρροια της σχολαστικής εφαρμογής των κανόνων για την υγιεινή και ασφάλεια του προσωπικού, είμαστε ευτυχείς αλλά και υπερήφανοι που ολοκληρώσαμε μια χρονιά με μηδενικά ατυχήματα.



6. ΚΑΤΑΝΑΛΩΣΗ

6.1 Εξυπηρέτηση Καταναλωτών

6.2 Ανάλυση Στοιχείων Κατανάλωσης



6.1 Εξυπηρέτηση Καταναλωτών

Η Διεύθυνση Εξυπηρέτησης Καταναλωτών έχει ως κύριο αντικείμενο την εξυπηρέτηση του πολίτη. Το προσωπικό της Διεύθυνσης, καθημερινά, εξυπηρετεί πελάτες- καταναλωτές της Εταιρείας, σε θέματα που αφορούν τη σύναψη νέων συμβολαίων υδροδότησης, μεταβιβάσεων και διακοπών παροχής, διακανονισμών και ρυθμίσεων ληξιπροθέσμων οφειλών, πληρωμές λογαριασμών, ελέγχων υδρομέτρου και γενικά κάθε αίτημα πελάτη προς διεκπεραίωση. Η Ε.Υ.Α.Θ. Α.Ε., τιμολογεί σε τετραμηνιαία βάση τις καταναλωθείσες ποσότητες νερού και παρέχει επιστροφές/εκπτώσεις, μόνο στις περιπτώσεις που αποδεδειγμένα υπήρξε διαρροή λόγω βλάβης των υδραυλικών εγκαταστάσεων του πελάτη.

Για την επιτυχία του στόχου της βέλτιστης εξυπηρέτησης των καταναλωτών, η ΕΥΑΘ εξυπηρετεί το κοινό από 07:30 έως 14:00 στα κεντρικά γραφεία της εταιρείας στην οδό Εγνατία 127, στα γραφεία της οδού Τσιμισκή 98 (μόνο για θέματα αποχέτευσης) και στο κατάστημα επί της οδού 26ης Οκτωβρίου 26, προσφέροντας αναβαθμισμένες υπηρεσίες στους καταναλωτές.

Λογαριασμοί εξοφλούνται:

-Στο κατάστημα Αγγελάκη 6 στο κέντρο και στο κατάστημα 26ης Οκτωβρίου 26 έναντι Δικαστικού Μεγάρου

-στα καταστήματα της “ΔΙΑΜΑΝΤΗΣ ΜΑΣΟΥΤΗΣ Α.Ε” του Νομού Θεσσαλονίκης και των όμορων Νομών Χαλκιδικής, Πιερίας, Ημαθίας, Πέλλας και Κιλκίς χωρίς καμία επιπλέον χρέωση,

-στα καταστήματα και γραφεία των ΕΛΤΑ στην ευρύτερη περιοχή Θεσσαλονίκης, καθώς και σε κάθε κατάστημα ΕΛΤΑ σε όλη τη χώρα

-στα πρακτορεία ΟΠΑΠ ανά την Ελλάδα

-με πάγια εντολή εξόφλησης λογαριασμών ή στα γκισέ των τραπεζών με εντολή χρέωσης λογαριασμού,

-ηλεκτρονικά, στην ιστοσελίδα της ΕΥΑΘ, www.eyath.gr, με χρεωστική ή πιστωτική κάρτα και

-σε όλες τις τράπεζες μέσω web-banking.

Στόχος είναι η Ε.Υ.Α.Θ. Α.Ε.:

-να ανταποκριθεί στην αύξηση των απαιτήσεων των καταναλωτών για ελαχιστοποίηση της γραφειοκρατίας και ταχύτερη εξυπηρέτηση.

-να διασφαλίσει τα έσοδα της, παρακολουθώντας το κύκλωμα λήψης ενδείξεων –τιμολόγηση –διαχείριση οφειλών.

-να εξετάσει εναλλακτικά σενάρια διακανονισμών και εκπτώσεων, με σκοπό να διερευνήσει την επίδρασή τους επί των εσόδων της, λαμβάνοντας υπόψη την οικονομική κρίση αλλά και την ευαισθησία της ΕΥΑΘ έναντι του νερού ως κοινό αγαθό.

-να βελτιώσει την εταιρική εικόνα υιοθετώντας ένα

πολυκαναλικό μοντέλο εξυπηρέτησης μέσα από την εφαρμογή σύγχρονων ηλεκτρονικών υπηρεσιών.

-να αξιοποιήσει αποτελεσματικά τους διαθέσιμους πόρους της.

6.2 Ανάλυση Στοιχείων Κατανάλωσης

Κατηγορία Κατανάλωσης (σε m ³)	Κατανάλωση 2020	Κατανάλωση 2019	Κατανάλωση 2018
Οικιακή χρήση	38.656.978	38.178.047	36.818.183
ΟΤΑ- Ενίσχυση δικτύων	5.769.942	5.433.609	6.653.840
Βιομηχανική χρήση	4.235.486	4.716.673	4.352.291
Επαγγελματική χρήση/ Υδροστόμια πυρκαγιάς	2.146.665	2.827.185	2.625.425
Δημόσιο-Δημοτικά	3.136.563	3.477.767	2.322.171
ΕΛΠΕ	2.218.601	1.890.192	1.756.248
Λοιπά	78.881	124.900	98.410
ΣΥΝΟΛΟ	56.243.116	56.648.373	54.626.568

Κατανομή κατανάλωσης ανά κατηγορία καταναλωτών 2020-2018			
Κατηγορία Καταναλωτών	% 2020	% 2019	% 2018
Οικιακοί χρήστες – Κοινόχρηστα	68,73%	67,39%	67,40%
ΟΤΑ- Ενίσχυση δικτύων	10,26%	9,59%	12,18%
Βιομηχανίες	7,53%	8,33%	7,97%
Επαγγελματίες, ΟΛΘ, Υδροστόμια πυρκαγιάς κτλ	3,82%	4,99%	4,81%
Δημόσιο-Δημοτικά	5,58%	6,14%	4,25%
ΕΛΠΕ	3,94%	3,34%	3,22%
Λοιπά	0,14%	0,22%	0,18%
ΣΥΝΟΛΟ	100,00%	100,00%	100,00%

Σύμφωνα με τον πίνακα, τα νοικοκυριά εξακολουθούν να καταναλώνουν σταθερά πάνω από τα 2/3 της συνολικής παρεχόμενης ποσότητας νερού.

6.2 Ανάλυση Στοιχείων Κατανάλωσης

ΚΑΤΑΝΟΜΗ ΚΑΤΑΝΑΛΩΣΗΣ ΝΕΡΟΥ 2020

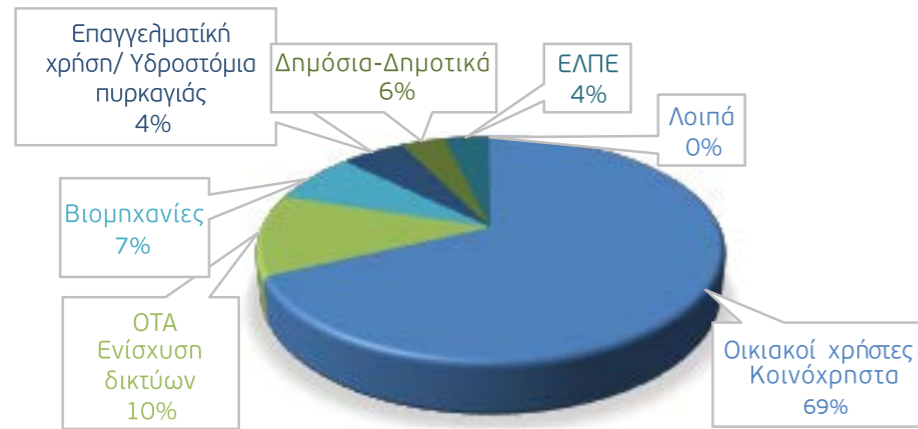

ΚΑΤΑΝΟΜΗ ΚΑΤΑΝΑΛΩΣΗΣ ΝΕΡΟΥ 2019

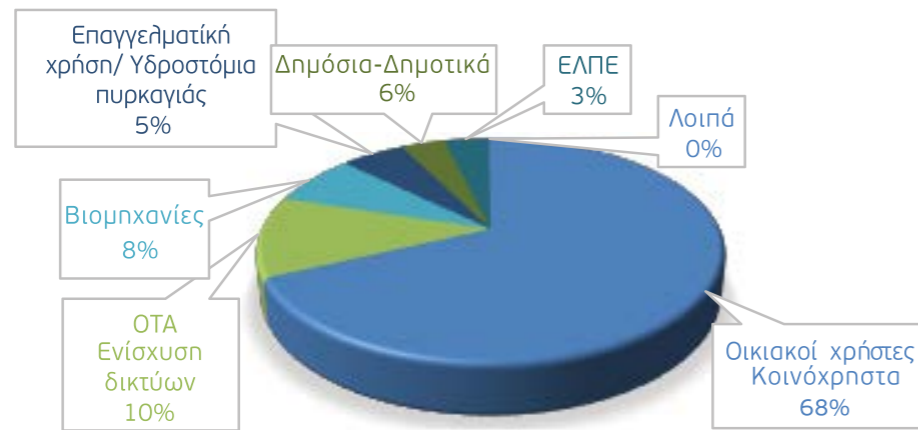

ΚΑΤΑΝΟΜΗ ΚΑΤΑΝΑΛΩΣΗΣ ΝΕΡΟΥ 2018



ΚΑΤΑΝΑΛΩΣΗ ΑΝΑ ΚΑΤΗΓΟΡΙΑ 2020-2018 (m³ X 10⁶)

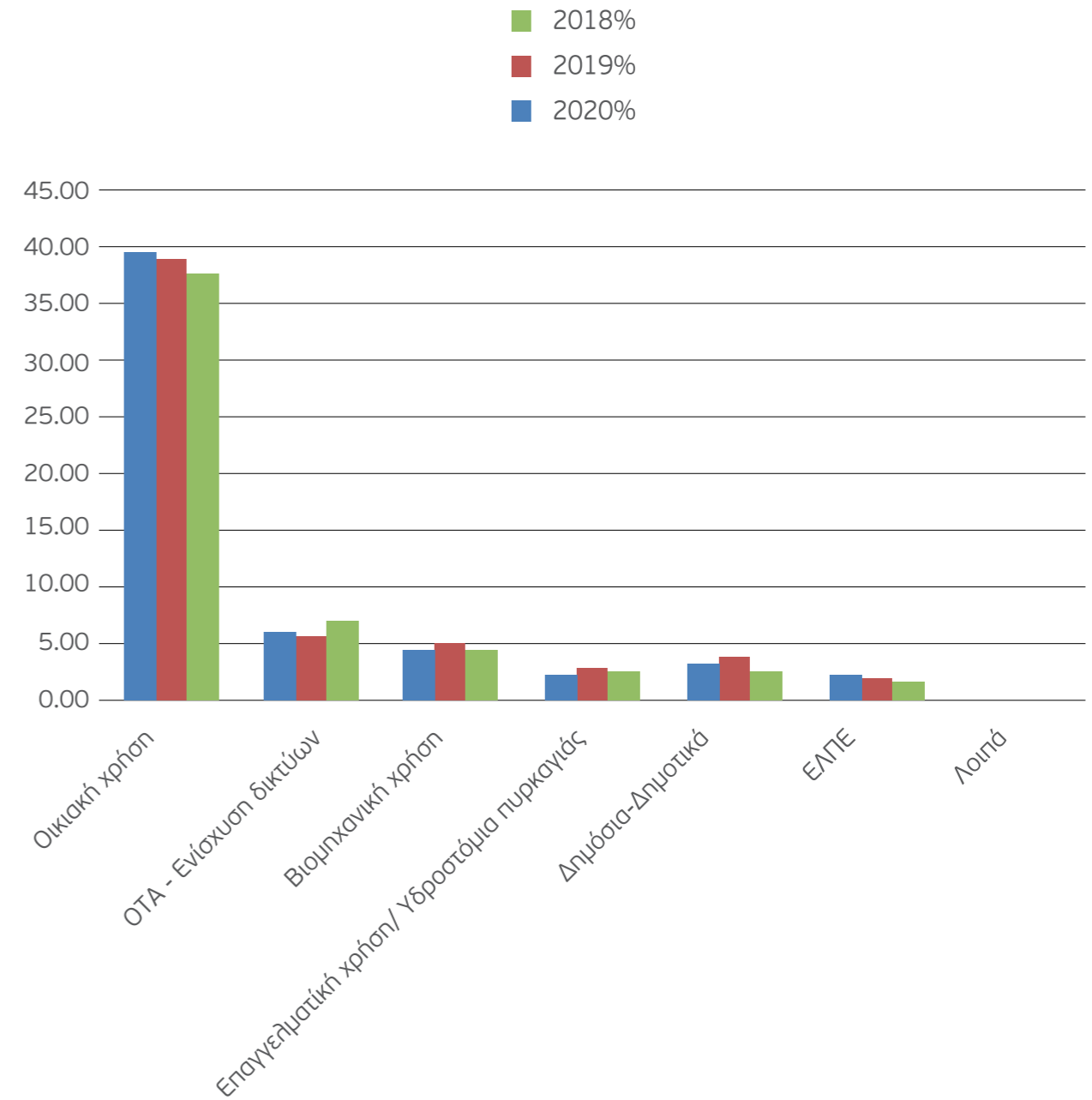

6.2 Ανάλυση Στοιχείων Κατανάλωσης

ΜΕΣΗ ΤΙΜΗ ΠΩΛΗΣΗΣ ΝΕΡΟΥ ΑΝΑ ΚΑΤΗΓΟΡΙΑ ΚΑΤΑΝΑΛΩΤΩΝ ΓΙΑ ΤΟ 2020

Κατηγορία καταναλωτών	Έσοδα πωλήσεων νερού (€)	Τιμολογηθείσες Ποσότητες m ³	Μέση τιμή ανά m ³
	(α)	(β)	(α/β)
Οικιακοί χρήστες – Κοινόχρηστα	24.275.717	38.656.978	0,63
ΟΤΑ - Ενίσχυση δικτύων	2.019.480	5.769.942	0,35
Βιομηχανίες	3.497.357	4.235.486	0,83
Επαγγελματική χρήση/ Υδροστόμια πυρκαγιάς	1.815.913	2.146.665	0,85
Δημόσιο-Δημοτικά	2.038.766	3.136.563	0,65
ΕΛΠΕ	1.331.161	2.218.601	0,60
Λοιπά	27.668	78.881	0,35
Σύνολο	35.006.061	56.243.116	0,62

ΔΙΑΧΡΟΝΙΚΗ ΕΞΕΛΙΞΗ ΜΕΣΗΣ ΤΙΜΗΣ ΑΝΑ ΚΥΒΙΚΟ ΝΕΡΟΥ ΓΙΑ ΚΑΘΕ ΚΑΤΗΓΟΡΙΑ ΚΑΤΑΝΑΛΩΤΩΝ, ΓΙΑ ΤΑ ΕΤΗ 2015-2020 €/m³

Κατηγορία καταναλωτών	2015	2016	2017	2018	2019	2020
Οικιακά & Κοινόχρηστα	0,6558	0,6535	0,6670	0,6424	0,6460	0,6280
Δημόσια	0,6500	0,6500	0,6500	0,6500	0,6500	0,6500
Δημοτικά	0,4045	0,4105	0,4053	0,3952	0,6500	0,6500
Βιομηχανίες	0,7736	0,7772	0,7713	0,7858	0,8295	0,8257
ΕΛ.ΠΕ.	0,6000	0,6000	0,6000	0,6000	0,6000	0,6000
Επαγγελματίες, ΟΛΘ, κλπ.	0,8267	0,8199	0,8184	0,8016	0,8669	0,8459
Γενική Μέση Τιμή	0,6402	0,6407	0,6482	0,6298	0,6422	0,6224
Απόκλιση	-0,09%	0,08%	1,17%	-2,83%	1,97%	-3,1%

Η μέση τιμή πώλησης του νερού στους οικιακούς καταναλωτές σχεδόν αντιπροσωπεύει και τη γενική μέση τιμή που ισχύει για το σύνολο των καταναλωτών – πελατών της Ε.Υ.Α.Θ. Α.Ε.

*Η τιμή χρέωσης των Δημοτικών καταναλώσεων (0,65 €/m³), σε ότι αφορά τον παραπάνω πίνακα, διαμορφωνόταν κατά τα προηγούμενα έτη σε συνδυασμό με την τιμή ενίσχυσης δικτύων (0,35 €/m³)

ΜΕΣΗ ΤΙΜΗ ΠΩΛΗΣΗΣ ΝΕΡΟΥ ΑΝΑ ΚΑΤΗΓΟΡΙΑ 2020 (€/M³)

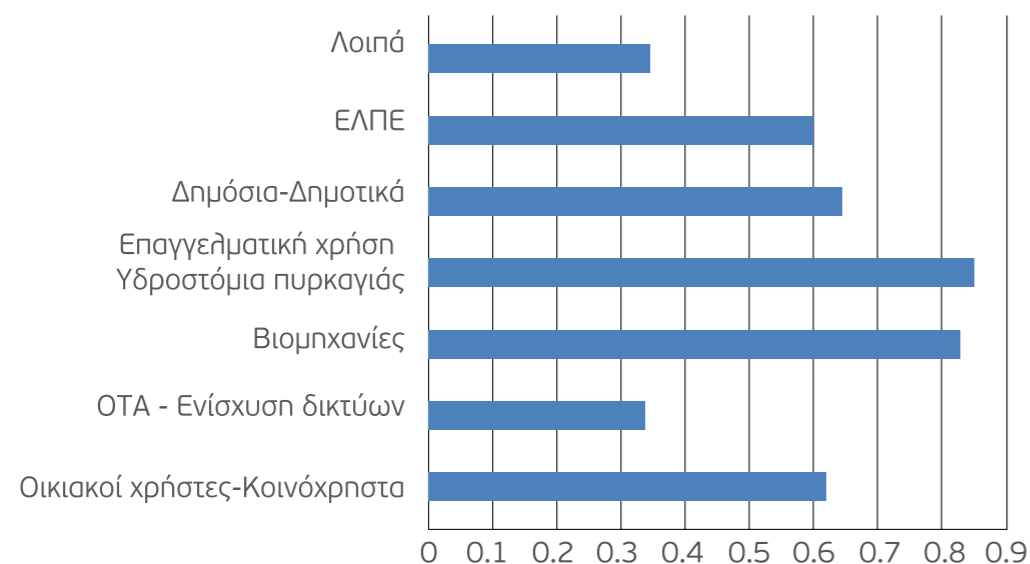

ΔΙΑΧΡΟΝΙΚΗ ΕΞΕΛΙΞΗ ΜΕΣΗΣ ΤΙΜΗΣ ΑΝΑ ΚΑΤΗΓΟΡΙΑ ΚΑΤΑΝΑΛΩΤΩΝ (€/m³)

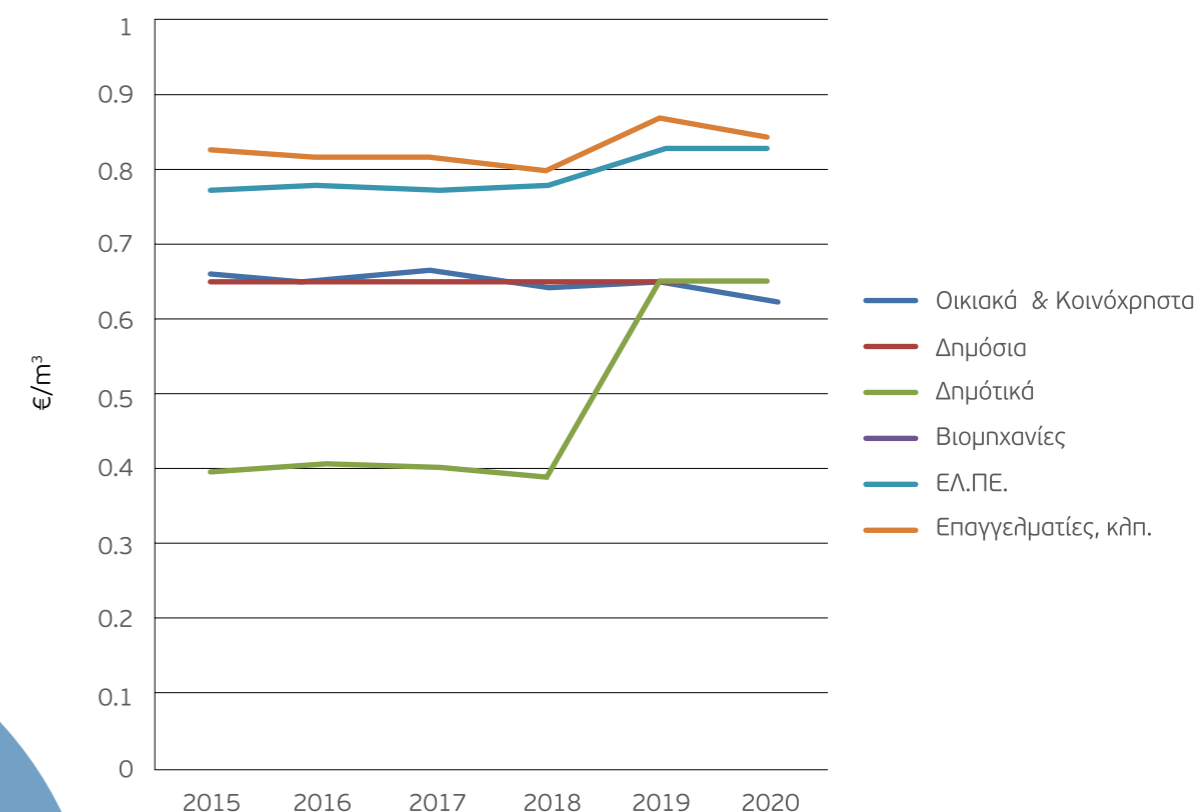

6.2 Ανάλυση Στοιχείων Κατανάλωσης

Ειδικότερα για τα νοικοκυριά που υπάγονται στο κλιμακωτό οικιακό τιμολόγιο, η συνολική κατανάλωση για το 2019 ανήλθε στα 38.178.047m³, τα οποία ανά βαθμίδα χρέωσης (η οποία από το 2019 διαφοροποιήθηκε σε σχέση με τα προηγούμενα χρόνια) με βάση την ββάθμια κλιμάκωση, έχουν ως εξής:

2020

Κλιμάκια κατανάλωσης	Ποσότητες ετησίως (m ³)	Ποσοστό στο σύνολο της ποσότητας	Προοδευτικό ποσοστό 2020		
0-10 m ³ /4μνο (0,46 €/m ³)	1.516.373	3,92	3,92		
11-40 m ³ /4μνο (0,63 €/m ³)	16.416.426	42,47	46,39		
41-60 m ³ /4μνο (0,72 €/m ³)	11.359.054	29,38	75,77		
61-120 m ³ /4μνο (1,16 €/m ³)	7.941.518	20,54	96,32		
121-160 m ³ /4μνο (2,39 €/m ³)	574.979	1,49	97,80		
161 m ³ και άνω/4μνο (4,03 €/m ³)	848.628	2,20	100,00		
Σύνολο	38.656.978	100,00			

2019

Κλιμάκια κατανάλωσης	Ποσότητες ετησίως (m ³)	Ποσοστό στο σύνολο της ποσότητας	Προοδευτικό ποσοστό 2019		
0-10 m ³ /4μνο (0,46 €/m ³)	1.546.385	4,05	4,05%		
11-40 m ³ /4μνο (0,63 €/m ³)	17.107.021	44,81	48,86%		
41-60 m ³ /4μνο (0,72 €/m ³)	10.943.760	28,67	77,52%		
61-120 m ³ /4μνο (1,16 €/m ³)	7.022.081	18,39	95,92%		
121-160 m ³ /4μνο (2,39 €/m ³)	545.335	1,43	97,35%		
161 m ³ και άνω/4μνο (4,03 €/m ³)	1.013.465	2,65	100,00%		
Σύνολο	38.178.047	100,00			

Όπως φαίνεται από τον πίνακα τα τελευταία χρόνια έχει εδραιωθεί η τάση των νοικοκυριών για συνετή χρήση του νερού εν μέσω της συνεχιζόμενης αρνητικής οικονομικής συγκυρίας σε συνδυασμό με την προοδευτικότητα των τιμών που επιβάλλει η Ε.Υ.Α.Θ. Α.Ε. ανά επίπεδο της εξαβάθμιας κλίμακας και τις καμπάνιες ευαισθητοποίησης για την προστασία του φυσικού πόρου.

ΔΙΑΧΡΟΝΙΚΗ ΕΞΕΛΙΞΗ ΕΣΟΔΩΝ ΑΠΟ ΠΩΛΗΣΕΙΣ ΝΕΡΟΥ ΑΝΑ ΚΑΤΗΓΟΡΙΑ ΚΑΤ/ΤΩΝ

Κατηγορία καταναλωτών	2016	2017	2018	2019	2020
Οικιακά & Κοινόχρηστα	24,83	25,53	23,65	24,68	24,28
Δημόσια Δημοτικά & Ενίσχυση Δικτύων	4,00	4,08	4,14	4,16	4,06
Βιομηχανίες	3,18	2,76	3,42	3,91	3,50
ΕΛ.ΠΕ.	1,26	1,34	1,05	1,13	1,33
Επαγγελματίες, ΟΛΘ, κλπ.	2,47	2,99	2,14	2,45	1,82
Απόκλιση	35,74	36,76	34,40	36,33	34,99

Διαχρονική εξέλιξη εσόδων από πωλήσεις νερού 10⁶ ευρώ

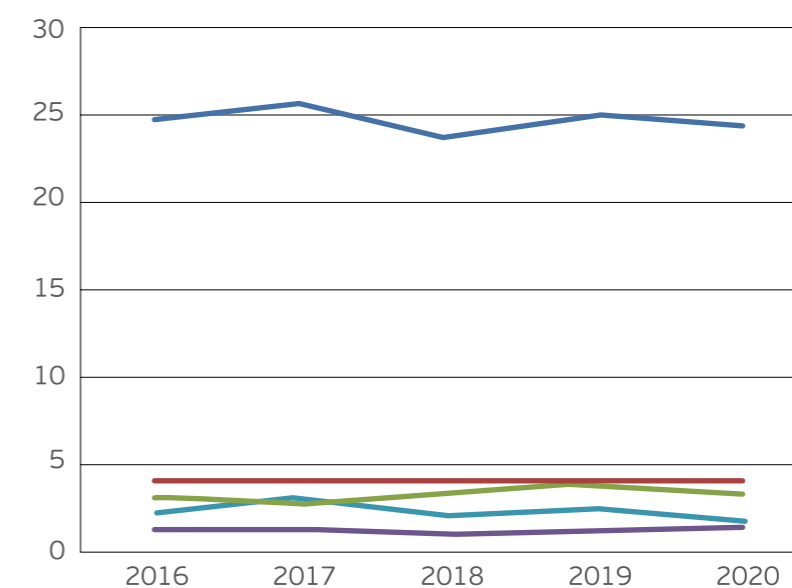

— Οικιακά & Κοινόχρηστα — Δημότικά — ΕΛ.ΠΕ.
 — Δημόσια Δημοτικά & Ενίσχυση Δικτύων — Βιομηχανίες — Επαγγελματίες, κλπ.



7. ΕΠΕΝΔΥΤΙΚΟ ΣΧΕΔΙΟ

7.1 Λειτουργικές Δράσεις

7.2 Επενδυτικές Δράσεις

7.3 Επενδυτικό Σχέδιο ΕΥΑΘ 2018 - 2024

7.4 Δράσεις Ψηφιακού Μετασχηματισμού
και Πληροφορικής

ΣΤΡΑΤΗΓΙΚΟΙ ΣΤΟΧΟΙ

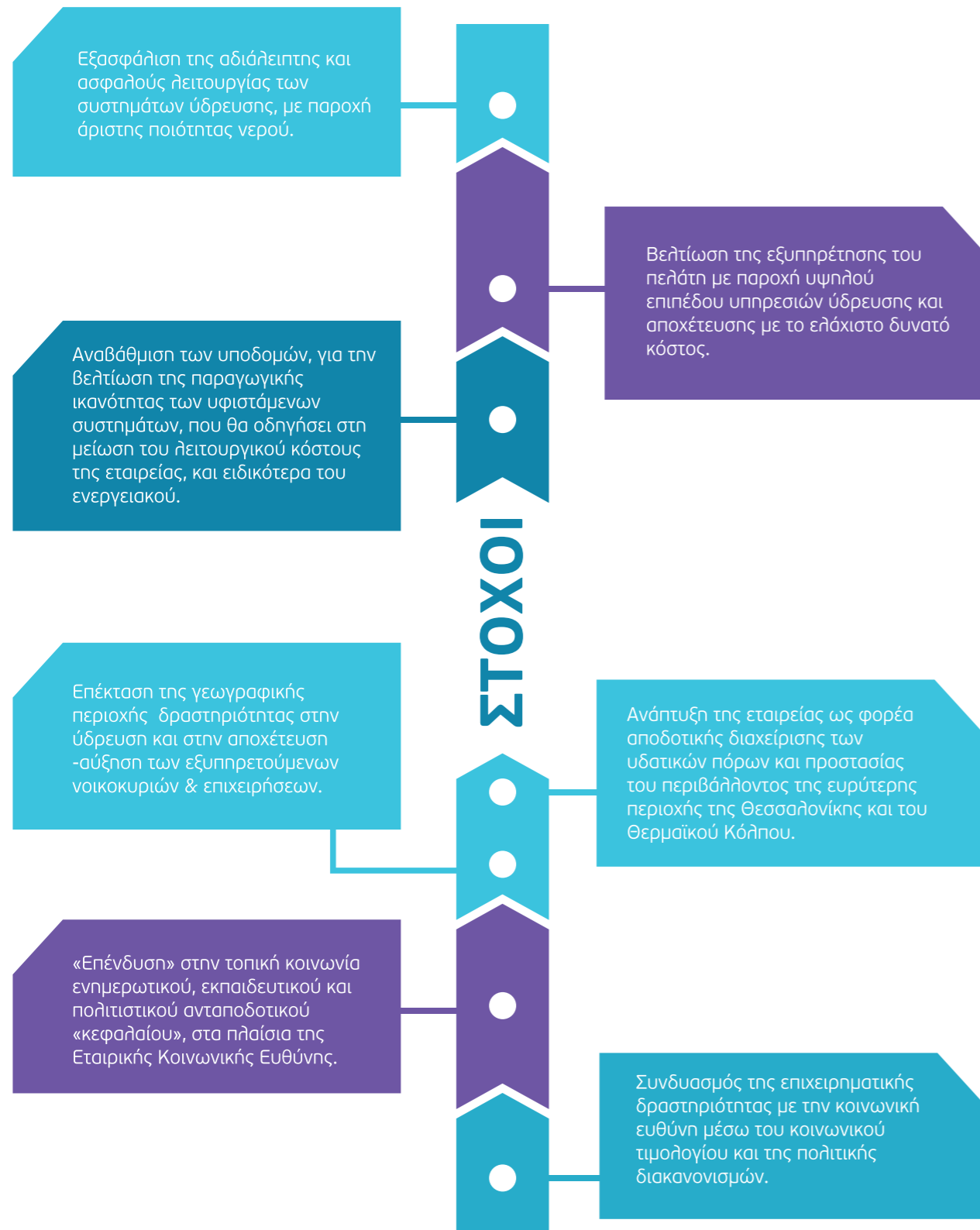

ΕΠΕΝΔΥΤΙΚΟ ΣΧΕΔΙΟ

Οι δράσεις για την επίτευξη των στόχων που παρουσιάστηκαν προηγούμενα αποτελούν την στρατηγική της επιχείρησης για την περίοδο 2018 – 2024 και διακρίνονται σε λειτουργικές και επενδυτικές. Οι πρώτες αφορούν την ίδια την λειτουργία της επιχείρησης και διεξάγονται στην εσωτερική δομή της με κύριο μοχλό το ανθρώπινο δυναμικό της και τον ανασχεδιασμό της δομής της. Οι δεύτερες αφορούν την υλοποίηση έργων που βελτιώνουν τόσο τις υποδομές όσο και τον εξοπλισμό σε μηχανήματα και πληροφοριακά συστήματα. Η εταιρεία το έτος 2018 επικαιροποίησε το Στρατηγικό και Επιχειρησιακό της Σχέδιο.

7.1 Λειτουργικές Δράσεις

7.1.1 Ανάπτυξη Ανθρώπινου Δυναμικού

- Προγράμματα Εκπαίδευσης και Δια Βίου Μάθησης Εργαζομένων
- Προγράμματα εκσυγχρονισμού των συστημάτων διοίκησης και διαχείρισης του Ανθρώπινου Δυναμικού

7.1.2 Προσαρμογή της οργάνωσης της εταιρείας στις νέες συνθήκες

- Ανασχεδιασμός της οργανωτικής δομής της εταιρείας
- Αναδιοργάνωση Διαδικασιών, αναβάθμιση – ανάπτυξη Πληροφορικών Συστημάτων
- Ανάπτυξη συστήματος Διαχείρισης Ποιότητας
- Ανάπτυξη διοικητικού εργαλείου λήψης αποφάσεων

7.1.3 Εταιρική Κοινωνική Ευθύνη – Ενημέρωση - Ευαισθητοποίηση πολιτών

- Κοινωνική Πολιτική
- Εξυπηρέτηση Πελατών
- Περιβαλλοντική Συνείδηση
- Ενημέρωση της τοπικής κοινωνίας

7.1.4 Εξωστρέφεια & Ανάπτυξη - Μεταφορά Τεχνογνωσίας

7.1.5 Εμπορική πολιτική της επιχείρησης

- Τιμολογιακή πολιτική
- Πιστωτική πολιτική πελατών

7.2 Επενδυτικές Δράσεις

7.2.1 Αναβάθμιση/βελτίωση του συστήματος ύδρευσης και επέκτασή του σε περιοχές εκτός δραστηριότητας της εταιρείας.

Ένας από τους βασικούς στόχους της εταιρείας είναι η αναβάθμιση και βελτίωση της λειτουργίας των υποδομών ύδρευσης και η επέκτασή τους πέραν της περιοχής αρμοδιότητας της εταιρείας, σε συνεργασία πάντοτε με τους όμορους δήμους, ή τις όμορες ομοειδείς εταιρείες (ΔΕΥΑ) που δραστηριοποιούνται στην ευρύτερη περιφερειακή ενότητα της Θεσσαλονίκης.

Το επενδυτικό έργο που θα απαιτηθεί για την υλοποίηση του ως άνω στόχου προέκυψε μετά από μελέτη που εκπόνησε η εταιρεία. Η μελέτη αυτή έχει τίτλο "Επιχειρησιακό Σχέδιο Διαχείρισης – Διανομής νερού ύδρευσης περιοχής αρμοδιότητας Ε.Υ.Α.Θ. Α.Ε.", εγκρίθηκε με την υπ' αριθμ.331/2016 απόφαση του Διοικητικού Συμβουλίου και αποτελεί αναπόσπαστο μέρος του παρόντος. Βασικά στοιχεία του εν λόγω σχεδίου φαίνονται παρακάτω.

Σύμφωνα με το τεύχος της τεχνικής έκθεσης, ο σκοπός της μελέτης, εκτός των άλλων, είναι:

- να προγραμματίσει όλα τα απαραίτητα υδραυλικά έργα, προκειμένου να εξασφαλιστεί η ομαλή μεταφορά των επιπλέον ποσοτήτων νερού (150.000,00m³/ημέρα) από την επέκταση της ΕΕΝΘ στις νέες περιοχές υδροδότησης, με άμεσο αποτέλεσμα την εξυπηρέτηση πολιτών που έχουν ανάγκη από νερό

- να μεριμνήσει ώστε μαζί με τα έργα υδροδότησης των νέων περιοχών, να πραγματοποιηθεί απόκατάσταση και ο εκσυγχρονισμός των υφιστάμενων έργων, με άμεσο αποτέλεσμα την καλύτερη διαχείριση του δικτύου και μείωση του μη ανταποδοτικού νερού στο σύστημα ύδρευσης, την μείωση της ενέργειας που καταναλώνεται

σήμερα από τη λειτουργία του συστήματος ύδρευσης (εκτιμάται ότι μετά την εφαρμογή του σχεδίου θα επιτευχθεί εξοικονόμηση ίση με 900.000€ ετησίως) και την μείωση του λειτουργικού κόστους και του κόστους συντήρησης του συστήματος ύδρευσης.

Το εκτιμώμενο κόστος εφαρμογής του σχεδίου αυτού ανέρχεται σε 68,8εκ.€. Σε σχέση με την εξυπηρέτηση νέων περιοχών και λαμβάνοντας υπόψη ότι τα νέα έργα θα κατασκευαστούν μόνο για την μεταφορά του νερού σε κεντρικά σημεία των υδραγωγείων των περιοχών αυτών (η διανομή του νερού στους νέους καταναλωτές –λειτουργία και συντήρηση δικτύων διανομής– θα γίνεται από την αντίστοιχη ΔΕΥΑ), εκτιμάται ότι τα ετήσια έσοδα από την πώληση του νερού στους νέους καταναλωτές θα είναι ίσα με 4.830.000€ μετά το πέρας κατασκευής των έργων (έτος 2024) ενώ στο μέλλον (2055), αν η χρέωση παραμείνει σταθερή (0,35€/m³), θα είναι ίσα με 9.740.000€. Σε περίπτωση που υπάρξει ετήσια αύξηση της χρέωσης κατά 0,5% ή 1,0% τότε τα έσοδα για το έτος 2055 θα είναι ίσα με 10.920.000€ ή 12.850.000€ περίπου αντίστοιχα.

7.2.2 Τμηματική αντικατάσταση δικτύων και περιορισμός απωλειών του νερού.

Η εταιρεία εφαρμόζει την πρακτική της σταδιακής αντικατάστασης των παλαιών δικτύων ύδρευσης τα οποία έχουν ήδη αποσβέσει την αξία τους, ενώ παρουσιάζουν έντονα προβλήματα διάβρωσης ή μείωσης της ωφέλιμης διατομής τους. Το γεγονός αυτό έχει ως αποτέλεσμα και τη μείωση των πραγματικών απωλειών που προέρχονται λόγω παλαιότητας του δικτύου. Στο πλαίσιο των δράσεων του επενδυτικού προγράμματος και μέχρι το 2024 θα συνεχιστεί η προσπάθεια αυτή.

Η μείωση του μη ανταποδοτικού νερού στα δίκτυα ύδρευσης έχει θετικές περιβαλλοντικές και οικονομικές συνέπειες. Οι περιβαλλοντικές συνέπειες περιλαμβάνουν την προστασία του νερού ως φυσικού πόρου, αφού αντλούνται μικρότερες ποσότητες νερού, και τη μείωση της κατανάλωσης ενέργειας, αφού η μείωση του Μη Ανταποδοτικού Νερού συνεπάγεται λιγότερη καταναλισκόμενη ενέργεια. Οι εκπομπές διοξειδίου του άνθρακα και αερίων θερμοκηπίου μειώνονται, επίσης.

7.2.3 Αναβάθμιση των Εγκαταστάσεων Επεξεργασίας Λυμάτων και των αντλιοστασίων ύδρευσης και αποχέτευσης.

Ως προς την αναβάθμιση των Εγκαταστάσεων Επεξεργασίας Λυμάτων και των αντλιοστασίων ύδρευσης και αποχέτευσης, η Ε.Υ.Α.Θ. Α.Ε. έχει ως κύριο μέλημα της την ανανέωση του υφιστάμενου ηλεκτρομηχανολογικού και ηλεκτρονικού εξοπλισμού, όπου αυτό απαιτείται, προκειμένου να βελτιώσει την αποδοτικότητα τους και να μειώσει το κόστος συντήρησης. Επίσης, την κατασκευή νέων έργων πολιτικού μηχανικού, όπου αυτό είναι εφικτό, στα αντλιοστάσια αποχέτευσης για την ελαχιστοποίηση των πιθανών επεισοδίων απόρριψης λυμάτων στον αποδέκτη. Εκτός των παραπάνω η εταιρεία σχεδιάζει και την κατάργηση αντλιοστασίων ύδρευσης και αποχέτευσης έτσι ώστε να απλοποιηθεί η λειτουργία του συστήματος και να μειωθεί το κόστος αυτής (της λειτουργίας).

Επιπρόσθετα, όσον αφορά την αναβάθμιση των Εγκαταστάσεων Επεξεργασίας Λυμάτων, η Ε.Υ.Α.Θ. Α.Ε. διερευνά ενέργειες, για την επαναχρησιμοποίηση του νερού, που προέρχεται από την επεξεργασία αστικών λυμάτων. Τα επεξεργασμένα λύματα, μπορεί να είναι κατάλληλα για αρδευτική χρήση σε καλλιέργειες, ή σε αστικό πράσινο, με την προϋπόθεση της εξασφάλισης ικανοποιητικής ποιότητας του επαναχρησιμοποιούμενου νερού (ΚΥΑ145116/2011).

7.2.4 Παραγωγή Ενέργειας από το παραγόμενο βιοαέριο στις ΕΕΛ (Ε.Ε.Λ.Θ., ΑΙΝΕΙΑ).

Ο Σταθμός Παραγωγής Ηλεκτρικής Ενέργειας (ΣΠΗΕ) κατασκευάστηκε υπό την επίβλεψη της ΕΥΔΕ/ΥΠΕΧΩΔΕ στα πλαίσια της εργολαβίας του Σταδίου II «Επέκταση & ολοκλήρωση των έργων βιολογικής επεξεργασίας λυμάτων Θεσ/νίκης» το 2002. Ο ΣΠΗΕ συνολικής Ισχύος 2,6MW αποτελείται από δύο μηχανές εσωτερικής καύσης– MEK – βιοαερίου / φυσικού αερίου και δύο ηλεκτρογεννήτριες τριφασικού ρεύματος ισχύος 1.250 kVA έκαστη. Εναλλακτικά υπάρχει δυνατότητα τροφοδοσίας τους με μίγμα βιοαερίου/φυσικού αερίου ή καθαρού φυσικού αερίου.

Η παραγόμενη ηλεκτρική ενέργεια των μηχανών, δύναται να καταναλωθεί σε διάφορα στάδια επεξεργασίας της Ε.Ε.Λ.Θ.

Στην νέα σύμβαση η οποία βρίσκεται σε εξέλιξη, έχει ενταχθεί στους όρους, μεταξύ άλλων, η εγκατάσταση και λειτουργία κατάλληλων υποδομών για την θέρμανση του κτιρίου διοίκησης με βιοαέριο, οι εργασίες για την αναβάθμιση, τροποποίηση και θέση σε λειτουργία επιπλέον μονάδας χώνευσης και η εγκατάσταση συστήματος αποθείωσης προκειμένου να καταστεί ασφαλή και αποδοτική η λειτουργία του ΣΠΗΕ και της Συμπαγωγής Ηλεκτρικής Θερμικής Ενέργειας (ΣΗΘ).

7.2.5 Διαχείριση της παραγόμενης ιλύος από τις Εγκαταστάσεις Επεξεργασίας Λυμάτων

Το θέμα της διαχείρισης της παραγόμενης ιλύος, αποτελεί βασικό αντικείμενο συζήτησης τα τελευταία έτη, καθώς αποτελεί πρόβλημα λόγω κυρίως του μεγάλου κόστους, η διάθεση και μεταφορά της ιλύος που παράγεται στις εγκαταστάσεις επεξεργασίας λυμάτων των μονάδων. Αντίστοιχο πρόβλημα αντιμετωπίζει και η Ε.Υ.Α.Θ. Α.Ε., η οποία δαπανά μεγάλα ποσά για την απομάκρυνση και διάθεση της ιλύος.

Ως εκ τούτου, κρίνεται σημαντική η κατεύθυνση της Ε.Υ.Α.Θ. Α.Ε. στην χρήση νέων τεχνολογιών τεχνικοοικονομικά αποδοτικών για την διαχείριση της αφυδατωμένης ιλύος των ΕΕΛ που διαθέτει.

7.2.6 Αντικατάσταση των συμβατικών υδρομετρητών, με νέα αυτοματοποιημένης ανάγνωσης (AMI-MDM), για ηλεκτρονική καταμέτρηση, τηλεμετάδοση των ενδείξεων κατανάλωσης στο πληροφοριακό κέντρο τιμολόγησης της εταιρείας και διαχείρισης των μετρητικών δεδομένων.

Στο πλαίσιο του εκσυγχρονισμού του συστήματος καταγραφής και ελέγχου της υδρομέτρησης η αντικατάσταση των υπαρχόντων υδρομετρητών, με

υδρομέτρα νέας τεχνολογίας, θα βελτιωθούν τόσο τις καταγραφές σε επίπεδο μέτρησης, όσο και τον έλεγχο και την πρόληψη της υδροκλοπής.

Με δεδομένο ότι το σύνολο των ενεργών υδρομέτρων της εταιρείας, αριθμούν περίπου σε 510.000, ο σχεδιασμός πρέπει να έχει διάρκεια τουλάχιστον δεκαετίας και να περιλαμβάνει την σταδιακή αντικατάσταση των παλαιών με νέας τεχνολογίας, που θα διαθέτουν αυτοματοποιημένο σύστημα συλλογής και μετάδοσης δεδομένων. Η αντικατάσταση των συμβατικών υδρομετρητών με νέα αυτοματοποιημένης ανάγνωσης, θα μπορούσε να ολοκληρώνεται ανά τομείς ή περιοχές, ώστε το σύνολο συγκεκριμένων τομέων που βρίσκονται στην ζώνη ευθύνης της ΕΥΑΘ, να αντικαθίστανται και να παραδίδονται σε χρήση.

7.2.7 Εκμετάλλευση ΑΠΕ για παραγωγή ενέργειας.

Ένα από τα μεγαλύτερα θέματα που αντιμετωπίζουν διαχρονικά οι εταιρείες ύδρευσης – αποχέτευσης της χώρας, είναι το μεγάλο ενεργειακό κόστος που επιμίζονται και το οποίο στην συνέχεια μετατοπίζεται στους τελικούς χρήστες. Προς την κατεύθυνση εξοικονόμησης ενέργειας και κόστους λειτουργίας η εταιρεία διερευνά την παραγωγή ηλεκτρικού ρεύματος με τις δυνατότητες συμψηφισμού της παραγόμενης με την καταναλισκόμενη ενέργεια (net metering ή virtual net metering).

Με την συγκεκριμένη διαδικασία (που στη χώρα μας έχει θεσμοθετηθεί από το 2014) οι μονάδες Φ/Β, εγκατεστημένες σε χώρους πλησίον των αντλιοστασίων, των μονάδων ΕΕΛ, δύναται να τροφοδοτούν με την παραγόμενη ηλεκτρική ενέργεια, τις ηλεκτρικές καταναλώσεις τους. Συγχρόνως ο νέος νόμος 4414/2016, δίνει επιπλέον την δυνατότητα στις εταιρείες ύδρευσης να αξιοποιήσουν και τον εικονικό ενεργειακό συμψηφισμό (virtual net metering) και να συμψηφίζουν την παραγόμενη ηλεκτρική ενέργεια από φωτοβολταϊκά ή μικρές ανεμογεννήτριες με την καταναλισκόμενη στα αντλιοστάσια, τις γεωτρήσεις, τις ΕΕΛ, τα διυλιστήρια και γενικά στις καταναλώσεις τους, ηλεκτρική ενέργεια ανεξάρτητα από το σημείο που βρίσκεται ο χώρος παραγωγής της ηλεκτρικής ενέργειας.

7.2.8 Αναβάθμιση και εγκατάσταση νέων πληροφοριακών συστημάτων

· Σταδιακή αντικατάσταση του έμπορο-λογιστικού πληροφοριακού συστήματος της επιχείρησης με σύγχρονης τεχνολογίας, με παράλληλο ανασχεδιασμό όλων των λειτουργιών της

· Συνεχής βελτίωση του συστήματος τεκμηρίωσης αγωγών (χαρτογράφηση, ψηφιοποίηση)

· Αυτοματοποίηση των εγκαταστάσεων και δικτύων της με την εγκατάσταση εξελιγμένων συστημάτων αυτομάτου ελέγχου και ενιαίου κέντρου λειτουργίας – διοίκησης των δικτύων και εγκαταστάσεων

· Αναβάθμιση του τηλεφωνικού της κέντρου (call Center)

· Περαιτέρω ανάπτυξη υπηρεσιών μέσω διαδικτύου βελτιώνοντας την δημόσια εικόνα της εταιρείας βελτιώνοντας την παροχή υπηρεσιών και πληροφόρησης προς τους πελάτες

- Ηλεκτρονικός Λογαριασμός Ύδρευσης
- Δημιουργία Portal για τον Καταναλωτή

7.3 Επενδυτικό Σχέδιο ΕΥΑΘ 2018- 2024

Το εγκεκριμένο επενδυτικό σχέδιο 2018 – 2024, συνοψίζεται στους παρακάτω πίνακες όσον αφορά τις δράσεις που υλοποιεί ανά τομέα επένδυσης, τους στόχους που θέλει να ικανοποιήσει και το χρονοδιάγραμμα στο οποίο εντάσσεται.

ΑΝΑΝΕΩΜΕΝΟ ΕΠΕΝΔΥΤΙΚΟ ΣΧΕΔΙΟ ΤΟΥ 2018 - 2024, ΑΝΑ ΣΤΟΧΟ ΚΑΙ ΤΟΜΕΑ ΕΠΕΝΔΥΣΗΣ.

Στόχος	Αυτοματοποίηση - Πληροφορική	Δίκτυο αποχέτευσης	Δίκτυο ύδρευσης	ΕΕΛΘ	ΕΕΝΘ	Κτίρια	Γενικό Άθροισμα
Αύξηση των εσόδων			17.000.000 €				17.000.000 €
Βελτίωση της αναγκαίας παροχής του νερού & Εξοικονόμηση ενέργειας			10.900.000 €				10.900.000 €
Βελτίωση των Λειτουργιών	2.000.000 €					14.916.300 €	16.916.300 €
Έλεγχος διαρροών νερού & Εξοικονόμηση Ενέργειας			300.000 €				300.000 €
Έλεγχος Ποιότητας παρεχόμενου νερού					150.000 €		150.000 €
Κάλυψη αναγκών για αποχέτευση σε περιοχές με έλλειψη & Αύξηση Εσόδων		6.050.000 €					6.050.000 €
Περιβαλλοντική προστασία	1.100.000 €	20.390.000 €		300.000 €	200.000 €		21.990.000 €
Προστασία του περιβάλλοντος με την καλύτερη διαχείριση της ιλύος				4.800.000 €			4.800.000 €
Κάλυψη αναγκών για νερό σε περιοχές με έλλειψη - Άυξηση εσόδων και βελτίωση υποδομών ύδρευσης			98.837.600 €				98.837.600 €
Γενικό Άθροισμα	3.100.000 €	26.440.000 €	127.037.600 €	5.100.000 €	350.000 €	14.916.300 €	176.943.900 €

ΑΝΑΝΕΩΜΕΝΟ ΕΠΕΝΔΥΤΙΚΟ ΣΧΕΔΙΟ ΤΟΥ 2018 - 2024 ΑΝΑ ΔΡΑΣΗ ΚΑΙ ΤΟΜΕΑ ΕΠΕΝΔΥΣΗΣ.

Δράση	Αυτοματοποίηση - Πληροφορική	Δίκτυο αποχέτευσης	Δίκτυο Ύδρευσης	ΕΕΛΘ	ΕΕΝΘ	Κτίρια	Γενικό Άθροισμα
Αναβάθμιση όλων των πληροφοριακών συστημάτων διαχείρισης της εταιρίας	2.000.000 €						2.000.000 €
Αντικατάσταση παλαιών ταχυμετρικών υδρομέτρων με σύγχρονα ογκομετρικά			17.000.000 €				17.000.000 €
Βελτίωση Υποδομών δικτύου ύδρευσης για την καλύτερη λειτουργία του			11.200.000 €				11.200.000 €
Βελτίωση Υποδομών της ΕΕΛΘ για την καλύτερη διαχείριση της ιλύος				4.800.000 €			4.800.000 €
Εκσυγχρονισμός Υποδομών δικτύου αποχέτευσης για την καλύτερη λειτουργία του	500.000 €	20.390.000 €		230.000 €			21.120.000 €
Εκσυγχρονισμός Εξοπλισμού				70.000 €	350.000 €		420.000 €
Εκσυγχρονισμός Εξοπλισμού Ελέγχου του δικτύου αποχέτευσης	600.000 €						600.000 €
Εκσυγχρονισμός Κτιριακών Υποδομών						14.916.300 €	14.916.300 €
Επέκταση του δικτύου αποχέτευσης σε νέες περιοχές		6.050.000 €					6.050.000 €
Επέκταση του δικτύου ύδρευσης σε νέες περιοχές και βελτίωση υποδομών δικτύου ύδρευσης			98.837.600 €				98.837.600 €
Γενικό Άθροισμα	3.100.000 €	26.440.000 €	127.037.600 €	5.100.000 €	350.000 €	14.916.300 €	176.943.900 €

ΑΝΑΝΕΩΜΕΝΟ ΕΠΕΝΔΥΤΙΚΟ ΣΧΕΔΙΟ ΤΟΥ 2018 - 2024 ΑΝΑ ΕΤΟΣ ΥΛΟΠΟΙΗΣΗΣ.

Δράση / Τομέας Επένδυσης	Sum of 2018	Sum of 2019	Sum of 2020	Sum of 2021	Sum of 2022	Sum of 2023	Sum of 2024	Γενικό Άθροισμα
Αναβάθμιση όλων των πληροφοριακών συστημάτων διαχείρισης της εταιρίας	300.000 €	700.000 €	500.000 €	500.000 €				2.000.000 €
Αντικατάσταση παλαιών ταχυμετρικών υδρομέτρων με σύγχρονα ογκομετρικά			3.400.000 €	3.400.000 €	3.400.000 €	3.400.000 €	3.400.000 €	17.000.000 €
Βελτίωση Υποδομών δικτύου ύδρευσης για την καλύτερη λειτουργία του	680.000 €	1.650.000 €	1.670.000 €	2.150.000 €	2.350.000 €	1.350.000 €	1.350.000 €	11.200.000 €
Βελτίωση Υποδομών της ΕΕΛΘ για την καλύτερη διαχείριση της ιλύος		625.000 €	725.000 €	875.000 €	2.025.000 €	525.000 €	25.000 €	4.800.000 €
Εκσυγχρονισμός Υποδομών δικτύου αποχέτευσης για την καλύτερη λειτουργία του	540.000 €	4.830.000 €	5.310.000 €	3.440.000 €	2.400.000 €	2.200.000 €	2.400.000 €	21.120.000 €
Εκσυγχρονισμός Εξοπλισμού	10.000 €	60.000 €	60.000 €	90.000 €	100.000 €	50.000 €	50.000 €	420.000 €
Εκσυγχρονισμός Εξοπλισμού Ελέγχου του δικτύου αποχέτευσης		100.000 €	100.000 €	100.000 €	100.000 €	100.000 €	100.000 €	600.000 €
Εκσυγχρονισμός Κτιριακών Υποδομών	131.300 €	685.000 €	1.450.000 €	4.350.000 €	5.100.000 €	2.300.000 €	900.000 €	14.916.300 €
Επέκταση του δικτύου αποχέτευσης σε νέες περιοχές	450.000 €	850.000 €	950.000 €	950.000 €	950.000 €	950.000 €	950.000 €	6.050.000 €
Επέκταση του δικτύου ύδρευσης σε νέες περιοχές και βελτίωση υποδομών δικτύου ύδρευσης	1.263.093 €	16.318.221 €	33.101.690 €	22.200.031 €	14.286.396 €	9.103.108 €	2.565.061 €	98.837.600 €
Γενικό Άθροισμα	3.374.393 €	25.812.221 €	47.266.690 €	38.055.031 €	30.711.396 €	19.978.108 €	11.740.061 €	176.943.900 €

Οι παραπάνω επενδύσεις περιλαμβάνουν το εκτιμώμενο ποσό των 68,8εκ. € περίπου για το Επιχειρησιακό Σχέδιο Διαχείρισης - Διανομής νερού ύδρευσης περιοχής αρμοδιότητας Ε.Υ.Α.Θ. Α.Ε. Προϋπόθεση για την υλοποίηση του εν λόγω σχεδίου είναι η κατασκευή της Α2 Φάσης της ΕΕΝΘ, η οποία θα προσθέσει 150.000m³ νερού ανά ημέρα στο υδρευτικό σύστημα. Ο προϋπολογισμός του εν λόγω έργου, σύμφωνα με τα μέχρι σήμερα δεδομένα, ανέρχεται στο ποσό των 27,9 εκ.€ (χωρίς ΦΠΑ). Το εν λόγω ποσό περιλαμβάνεται στους παραπάνω πίνακες. Σημειώνουμε ότι ήδη σήμερα, το εν λόγω έργο έχει τύχει χρηματοδότησης από το Επιχειρησιακό Πρόγραμμα της Περιφέρειας Κεντρικής Μακεδονίας.

Τα βασικά δομικά στοιχεία του Επιχειρησιακού Σχεδίου Διαχείρισης - Διανομής νερού ύδρευσης περιοχής αρμοδιότητας Ε.Υ.Α.Θ. Α.Ε. θα έχουν ως αποτέλεσμα (1) την αναβάθμιση του υφιστάμενου συστήματος ύδρευσης της πόλης μας, (2) την προσαρμογή του στις μεταβαλλόμενες συνθήκες (κοινωνικές, τεχνολογικές, κλιματικές κλπ), διασφαλίζοντας τις ανάγκες της κοινωνίας σε νερό και (3) τον μετριασμό της επικινδυνότητας έλλειψης νερού λόγω ακραίων καιρικών συνθηκών. Τα στοιχεία αυτά είναι τα εξής:

1. Η αύξηση της χωρητικότητας των βασικών δεξαμενών υδροδότησης της πόλης
2. Η κατασκευή 27.000 μέτρων νέων αγωγών μεταφοράς νερού ύδρευσης μεγάλων διαμέτρων.
3. Η αντικατάσταση παλαιών και κατασκευή νέων εσωτερικών δικτύων διανομής νερού προς τους καταναλωτές σε όλες τις ζώνες των δεξαμενών υδροδότησης της πόλης.
4. Την αναβάθμιση υφιστάμενων και την κατάργηση παλαιών εγκαταστάσεων αντλιοστασίων.
5. Η αύξηση των δυνατοτήτων διασύνδεσης των υδραγωγείων (υπόγειου και επιφανειακού νερού), ενισχύοντας με ποσότητες νερού από το ένα υδραγωγείο στο άλλο, ώστε να δημιουργηθούν επιπλέον εφεδρικοί τρόποι εναλλακτικής υδροδότησης των περιοχών της πόλης.
6. Η ανάλυση των εγκεκριμένων Σχεδίων Διαχείρισης Υδατικών πόρων των ΛΑΠ και η προώθηση του σχεδιασμού και της εφαρμογής των βασικών και συμπληρωματικών μέτρων που αυτά περιλαμβάνουν (Σχέδια Ασφάλειας Νερού-ΣΑΝ κλπ).
7. Η ενίσχυση νέων περιοχών, εκτός περιοχής αρμοδιότητας της εταιρείας, με πόσιμο νερό.

Το σχέδιο αυτό ενδυναμώνει το όραμα και την αποστολή της εταιρείας εξασφαλίζοντας τη μακροπρόθεσμη ανθεκτικότητα του συστήματος ύδρευσης, βοηθώντας στην ασφάλεια του περιβάλλοντος, προς όφελος της κοινωνίας και της οικονομίας.

Στον παρακάτω πίνακα φαίνονται τα βασικά έργα που περιλαμβάνονται στο "Επιχειρησιακό Σχέδιο Διαχείρισης - Διανομής νερού ύδρευσης περιοχής αρμοδιότητας Ε.Υ.Α.Θ. Α.Ε.", καθώς και το εκτιμώμενο κόστος αυτών.

7.3 Επενδυτικό Σχέδιο ΕΥΑΘ 2018- 2024

ΒΑΣΙΚΑ ΕΡΓΑ ΕΠΙΧΕΙΡΗΣΙΑΚΟΥ ΣΧΕΔΙΟΥ ΔΙΑΧΕΙΡΙΣΗΣ - ΔΙΑΝΟΜΗΣ ΝΕΡΟΥ ΥΔΡΕΥΣΗΣ ΠΕΡΙΟΧΗΣ ΑΡΜΟΔΙΟΤΗΤΑΣ ΕΥΑΘ Α.Ε.

Περιοχή	Έργο	Κόστος (χωρίς ΦΠΑ)	Παρατηρήσεις
Θερμαϊκός, Μίκρα	Θερμαϊκός, Μίκρα Α φάση	5.720.000 €	αγωγός μεταφοράς Φ800
	Θερμαϊκός, Μίκρα Β φάση	2.770.000 €	νέος αγωγός προς Καθαμαριά για εξασφάλιση μελλοντικής ποσότητας
Ωραιόκαστρο	Ωραιόκαστρο	4.500.000 €	Εξωτερικό δίκτυο ύδρευσης Ωραιόκαστρο
Χαμηλή Ζώνη	Χαμηλή Ζώνη Ύδρευσης	9.120.000 €	Ζώνες Καυκάσου, Ευαγγελίστριας, Δεξαμενές Στρεμπενιώτη, Θεάτρου Δάσους, αγωγός μεταφοράς και αναβάθμιση Δενδροποτάμου
	Κατασκευή νέου κεντρικού αγωγού μεταφοράς ύδατος	4.000.000 €	Νέος αγωγός μεταφοράς Φ1300 σε αντικατάσταση υφιστάμενων αγωγών 26ης Οκτωβρίου
Μεσαία Ζώνη	Μεσαία Ζώνη	3.910.000 €	Ζώνες Νεάπολης, Βλατάδων.40 εκκλ και Τούμπας, Δεξαμενές Νεάπολης και Βλατάδων
Υψηλή Ζώνη	Πολίχνη	2.460.000 €	Ζώνες Πολίχνης και Μετεώρων, Δεξαμενή Πολίχνης
	Συκιές	2.120.000 €	Ζώνες Συκεών και Επταπυργίου, Δεξαμενή και αντλιοστάσιο Κάστρα
	Τούμπα, Πυλαίας	3.130.000 €	Ζώνες Υψ. Τούμπας και Πυλαίας, Δεξαμενή νέα Τούμπας, αναβάθμιση και επέκταση αντλιοστασίου Τούμπας
Εύοσμος	Εσωτερικό δίκτυο Ευόσμου	653.000 €	Βελτίωση και συμπλήρωση κεντρικού εσωτερικού δικτύου
	Δεξαμενή Ευκαρπίας	800.000 €	
	Εσωτερικό δίκτυο περιοχής Νικόπολης κ.α του Δήμου Παύλου Μελά	1.000.000 €	Βελτίωση και συμπλήρωση κεντρικού εσωτερικού δικτύου
Πεύκα, Χορτιάτης	Πεύκα, Ασβεστοχώρι, Φιλύρο, Εξοχή, Χορτιάτης	4.300.000 €	Αναβάθμιση κατασκευή αντλιοστασίου Βοσνάκη, κατασκευή αγωγών μεταφοράς προς δεξαμενές Πεύκων και Φιλύρου
	Εσωτερικό δίκτυο Πεύκων	250.000 €	Βελτίωση εσωτερικού δικτύου Πεύκων
Καθαμαριά		8.750.000 €	Βελτίωση εσωτερικού δικτύου κατασκευή δεξαμενών και αντλιοστασίου
Πανόραμα		300.000 €	Βελτίωση και συμπλήρωση εσωτερικού δικτύου
Συντήρηση Εξωτερικών Υδραγωγείων (Αραβήσσου κτλ)		8.000.000 €	Περιλαμβάνει εκτίμηση για την επισκευή μικρού μέρους σημαντικών βλαβών.
Σύνταξη Μελετών		2.361.320 €	
Υποστηρικτικές Μελέτες		725.800 €	
Τεχνικός Σύμβουλος για την ανάπτυξη και εφαρμογή του Σχεδίου		1.000.000 €	
Νέες Δεξαμενές στην ΕΕΝΘ		3.000.000 €	Δ2' & Δ3'
Σύνολο		68.870.120 €	

7.4 Δράσεις Ψηφιακού Μετασχηματισμού και Πληροφορικής

Εντός του 2020 και στα πλαίσια της επανεξέτασης και επικαιροποίησης του οργανογράμματος της εταιρείας συστάθηκε η νέα Διεύθυνση Ψηφιακού Μετασχηματισμού και Πληροφορικής στην οποία ενσωματώθηκαν πέρα από το Τμήμα Πληροφοριακών Συστημάτων και Τηλεπικοινωνιών, δύο νεοσύστατα τμήματα, καίρια για την αποτελεσματική λειτουργία μίας σύγχρονης εταιρείας, ήτοι του Τμήματος Ψηφιακού Μετασχηματισμού και Καινοτομίας και του Τμήματος Ασφάλειας και Ανάπτυξης Εφαρμογών. Η Διεύθυνση Ψηφιακού Μετασχηματισμού και Πληροφορικής με την ενσωμάτωση σε αυτήν των παραπάνω τμημάτων συστάθηκε για να καλύψει α) το σύνολο των θεμάτων ψηφιακού μετασχηματισμού της Εταιρείας σχετικά με τον σχεδιασμό, την υλοποίηση και την παρακολούθησή τους, πάντα σε άμεση συνεργασία με τις εμπλεκόμενες Διευθύνσεις ανά αντικείμενο, β) τον εκσυγχρονισμό και μετασχηματισμό της Εταιρείας πάνω σε θέματα οργανωτικά, υιοθέτησης νέων τεχνολογιών και βελτίωσης απόδοσης, γ) τα θέματα καινοτομίας όπως αυτά προκύπτουν μέσα από τη συνεχή παρακολούθηση των εξελίξεων του κλάδου και της αγοράς, καθώς και την εφαρμογή καινοτόμων λύσεων στις δομές της ΕΥΑΘ Α.Ε., δ) τον σχεδιασμό, την ανάπτυξη και την υποστήριξη των συστημάτων πληροφορικής και επικοινωνιών και τη διασύνδεση με εξωτερικά συστήματα τα οποία υποστηρίζουν τις διάφορες επιχειρησιακές λειτουργίες της εταιρείας, και τέλος ε) την ασφάλεια των πληροφοριακών συστημάτων και δικτύων της Εταιρείας. Εντός του 2020 η Διεύθυνση Ψηφιακού Μετασχηματισμού και Πληροφορικής επιμελήθηκε και συντόνισε τις παρακάτω δράσεις:

Κανονιστική Συμμόρφωση με GDPR, NIS:

- 1.Επίβλεψη και διαχείριση δράσεων για την κάλυψη των απαιτήσεων του κανονισμού της Ευρωπαϊκής Ένωσης για την προστασία προσωπικών δεδομένων GDPR και τη σχετική επιμόρφωση των εργαζομένων.
- 2.Επέκταση και βελτίωση του υφιστάμενου συστήματος συμμόρφωσης με το GDPR με τη δημιουργία επιπρόσθετων πολιτικών και διαδικασιών οι οποίες είναι σε στάδιο οριστικοποίησης.
- 3.Εποπτεία και συντονισμός ενεργειών ανάπτυξης ενός ολοκληρωμένου συστήματος τεκμηρίωσης για την ασφάλεια πληροφοριακών συστημάτων της εταιρείας.
- 4.Σχεδιασμός και υλοποίηση σχετικών δράσεων αξιολόγησης και ενίσχυσης του συστήματος ασφάλειας.

Δράσεις Ψηφιακού Μετασχηματισμού:

- 5.Σχεδιασμός ολοκληρωμένου πλάνου ενεργειών σε συνέχεια του μέχρι τώρα προγραμματισμού έργων ανασχεδιασμού επιχειρησιακών διαδικασιών και πληροφορικής της εταιρείας για την εκπόνηση της ψηφιακής της στρατηγικής και τον προσδιορισμό των δράσεων ψηφιακού μετασχηματισμού αυτής
- 6.Μελέτη επικαιροποίησης τεχνικής προδιαγραφής και προϋπολογισμού του έργου Υλοποίησης νέου Ολοκληρωμένου Συστήματος Εξυπηρέτησης και Τιμολόγησης Πελατών της ΕΥΑΘ Α.Ε.

- 7.Εκπόνηση τεχνικής προδιαγραφής-μελέτης για την άμεση βελτίωση και αναβάθμιση των ηλεκτρονικών υπηρεσιών προς τους καταναλωτές με στόχο την αμεσότερη εξυπηρέτησή τους, εκσυγχρονίζοντας το σύστημα ηλεκτρονικών πληρωμών της εταιρείας και αναπτύσσοντας διαδικτυακή κεντροποιημένη πλατφόρμα αιτήσεων πελατών για την εξ'αποστάσεως εξυπηρέτησή τους, διατηρώντας το υφιστάμενο κεντρικό πληροφοριακό σύστημα πελατών.
- 8.Συμμετοχή στην υλοποίηση των δράσεων αναβάθμισης των συστημάτων SCADA του συστήματος ύδρευσης και των συστημάτων SCADA του συστήματος αποχέτευσης της εταιρείας
- 9.Αντικατάσταση-αναβάθμιση των φορητών συσκευών και λογισμικού καταγραφής ενδείξεων κατανάλωσης.
- 10.Περαιτέρω βελτίωση παρεχόμενων ηλεκτρονικών υπηρεσιών από την ιστοσελίδα της εταιρείας.
- 11.Μελέτη ενεργοποίησης της υπηρεσίας click to call μέσα από την ιστοσελίδα της εταιρείας
- 12.Μελέτη διεξαγωγής επικοινωνιακής καμπάνιας της εταιρείας με νέα ψηφιακά κανάλια επικοινωνίας (viber, sms, email).
- 13.Επανάσχεδιασμός του έργου ψηφιοποίησης του συνόλου του αρχείου πελατών της εταιρείας λαμβάνοντας υπόψη τις ανάγκες της Διεύθυνσης Εξυπηρέτησης Πελατών και υποβολή σχετικής εισήγησης και τεχνικών προδιαγραφών.
- 14.Μελέτη και εκπόνηση τεχνικής προδιαγραφής για τη διενέργεια διαγωνισμού ανασχεδιασμού διαδικασιών διαχείρισης εσωτερικής αλληλογραφίας και σχετικής προμήθειας, εγκατάστασης, και θέσης σε λειτουργία πληροφοριακού συστήματος για τον σκοπό αυτόν.
- 15.Διερεύνηση σε πιλοτική εφαρμογή διαδικασιών διακίνησης ηλεκτρονικών εγγράφων με χρήση ηλεκτρονικών υπογραφών.
- 16.Εξασφάλιση εγκεκριμένων ψηφιακών υπογραφών για τα Διευθυντικά Στελέχη της εταιρείας.
- 17.Μελέτη και σταδιακή υλοποίηση ενεργειών εξασφάλισης υπηρεσιών κεντρικής εκτύπωσης σε χώρους εξυπηρέτησης καταναλωτών της ΕΥΑΘ Α.Ε.

Δράσεις Πληροφορικής:

- 18.Υλοποίηση διαδικτυακών εφαρμογών για την κάλυψη εσωτερικών αναγκών της εταιρείας.
- 19.Υλοποίηση διασύνδεσης συστημάτων της ΕΥΑΘ με εξωτερικά συστήματα τρίτων με στόχο τη βελτίωση της εξυπηρέτησης πελατών.
- 20.Υιοθέτηση και σταδιακή επέκταση του μοντέλου απομακρυσμένης εργασίας (τηλεργασία - τηλεκαπαίδευση) με χρήση σύγχρονων μεθόδων:
 - α) Προμήθεια σχετικού θερματικού εξοπλισμού πληροφορικής για τους χρήστες
 - β) Εξασφάλιση αναγκαίων διαδικτυακών υπηρεσιών ασφαλούς πρόσβασης
 - γ) Προμήθεια σχετικού λογισμικού τηλεσυνδιάσκεψης
 - δ) Υποστήριξη χρηστών
 - ε) Αναβάθμιση της κεντρικής πρόσβασης διαδικτύου στο κτίριο Διεύθυνσης της ΕΥΑΘ Α.Ε.



8. ΜΕΤΟΧΗ

8.1 Εξέλιξη

8.2 Διάρθρωση Μετοχικού Κεφαλαίου

8.3 Μερισματική Πολιτική

8.4 Δικαιώματα Μετόχων

8.5 Θέση Μετοχής σε Χρηματιστηριακή
Αγορά

8.6 Μετοχική Διάρθρωση

8.7 Τεχνικά Στοιχεία Μετοχής

8.8 Ενημέρωση Μετόχων

8.1 Εξέλιξη Μετοχικού Κεφαλαίου

Η Ε.Υ.Α.Θ. Α.Ε., όπως έχει αναφερθεί, προήλθε από τη συγχώνευση των πρώην ΟΥΘ Α.Ε. και ΟΑΘ Α.Ε. Οι δύο πρώην Ανώνυμες Εταιρείες, μετά την αποτίμηση των περιουσιακών τους στοιχείων για πρώτη φορά το 1997 (ΠΔ156 και 157/25-6-97), είχαν διαμορφώσει το Μετοχικό τους Κεφάλαιο ως εξής:

A) ΟΥΘ Α. Ε.	186.940.572,27 €
B) ΟΑΘ Α. Ε.	220.983.125,46 €
Μετά την συγχώνευση σε Ε.Υ.Α.Θ. Α.Ε. με τον Ν.2651/1998 το συνολικό Μετοχικό Κεφάλαιο ανήλθε σε	407.923.697,73 €

Σύμφωνα με τον Ιδρυτικό Ν.2651/98, για το καθορισμό του Μετοχικού Κεφαλαίου, το Σώμα Ορκωτών Εκτιμητών επιλήφθηκε της εκτίμησης των περιουσιακών στοιχείων της Ε.Υ.Α.Θ. Α.Ε. Κατά την εκτίμηση αυτή θεωρήθηκε ότι η αξία της

Εταιρείας ήταν υπερτιμημένη και χάριν της αρχής της συντηρητικότητας, προέκυψε μείωση της αξίας των παγίων κατά 30% περίπου. Έτσι ο νέος Ισολογισμός έναρξης της 01/01/99 διαμόρφωσε το οριστικό Μετοχικό Κεφάλαιο της Ε.Υ.Α.Θ. Α.Ε., σε 278.796.771,83€, που ήταν διαιρεμένο σε 95.000.000 μετοχές, αξίας 2,93€ έκαστη, όλες κυριότητας του Ελληνικού Δημοσίου (ΦΕΚ8174/5-9-2000Τ.Α.Ε.). Σύμφωνα με το άρθρο 18 του Ν.2937/26-7-2001 και τη μεταβίβαση των παγίων στο ΝΠΔΔ «Ε.Υ.Α.Θ. Παγίων», το Μετοχικό Κεφάλαιο της Ε.Υ.Α.Θ. Α.Ε. ορίστηκε σε 15.000.000€, διαιρούμενο σε 15.000.000 μετοχές του 1€ έκαστη. Παράλληλα, δημιουργήθηκε ειδικό αποθεματικό ύψους 263.796.771,83€ (278.796.771,83-15.000.000), το οποίο, εν συνεχεία, μειώθηκε κατά την αξία των περιουσιακών στοιχείων που μεταβιβάστηκαν στην ΕΥΑΘ Παγίων.

Στις 27/07/2001, η Διυπουργική Επιτροπή Αποκρατικοποιήσεων, αποτελούμενη από τους Υπουργούς Μακεδονίας-Θράκης, Εθνικής Οικονομίας και Ανάπτυξης, με την 605/27-7-2001 απόφασή της, αποφάσισε την αύξηση του Μετοχικού Κεφαλαίου της ΕΥΑΘ κατά 1.500.000 μετοχές ονομαστικής αξίας 1€.

Ταυτόχρονα, αποφασίστηκε η διάθεση 2.700.000 υφισταμένων μετοχών της Εταιρείας Κυριότητας του Ελληνικού Δημοσίου στο ευρύ επενδυτικό κοινό. Από τις μετοχές αυτές, οι 200.000 αφορούσαν ιδιωτική τοποθέτηση των μελών του Δ.Σ. και του προσωπικού.

Έτσι, στο σύνολο των 16.500.000 μετοχών της Ε.Υ.Α.Θ. Α.Ε., το Ελληνικό Δημόσιο, στις 31-12-2001, κατείχε το 74,55%, ήτοι 12.300.000 μετοχές και οι λοιποί ιδιώτες και θεσμικοί επενδυτές κατείχαν το 25,45%, ήτοι

4.200.000 μετοχές. Εν συνεχεία, μετά τη συμπλήρωση έξι (6) μηνών (21-03-2002) από την εισαγωγή της Ε.Υ.Α.Θ. Α.Ε. στο Χρηματιστήριο, εφαρμόστηκε το κίνητρο διακράτησης, όπως προβλεπόταν στο Ενημερωτικό Δελτίο Εισαγωγής της. Συγκεκριμένα, δόθηκαν δύο (2) δωρεάν μετοχές για κάθε δέκα (10) παλαιές στους μετόχους (πλην των Θεσμικών) που κράτησαν τις μετοχές της Δημόσιας εγγραφής για 6 μήνες και έτσι η σύνθεση του Μετοχικού Κεφαλαίου έγινε 74,016% Ελληνικό Δημόσιο και 25,84% λοιποί θεσμικοί ή μη

επενδυτές.

Η τιμή εισαγωγής της μετοχής στις 21-09-2001 ορίστηκε στα 3,94€ αλλά για λόγους συγκριτικούς λαμβάνεται υπόψη η προσαρμοσμένη τιμή της όπως διαμορφώνεται μετά:

A) Την αύξηση του Μετοχικού Κεφαλαίου λόγω κεφαλαιοποίησης αποθεματικών με την εισαγωγή 1.500.000 νέων μετοχών, κατά την Έκτακτη Γενική Συνέλευση της 30-12-2002, οπότε και αποφασίστηκε να δοθεί 1 δωρεάν μετοχή για κάθε 10 παλιές. Η Έκτακτη Γενική Συνέλευση των μετόχων της 29ης Δεκεμβρίου 2006 αποφάσισε την αύξηση του μετοχικού κεφαλαίου της εταιρείας κατά το ποσό των 2.178.000€ με κεφαλαιοποίηση λόγω υπεραξίας.

Η αύξηση του μετοχικού κεφαλαίου πραγματοποιήθηκε με αντίστοιχη αύξηση της ονομαστικής αξίας της μετοχής από (1)ΕΥΡΩ σε ένα(1) ΕΥΡΩ και (12) δώδεκα λεπτά εκάστη.

Μετά την ως άνω αύξηση το μετοχικό κεφάλαιο της Εταιρείας ανήλθε στο ποσό 20.328.000€, διαιρούμενο σε 18.150.000 κοινές ονομαστικές, ονομαστικής αξίας 1,12€.

B) Την αύξηση του Μετοχικού Κεφαλαίου λόγω κεφαλαιοποίησης φορολογηθέντων και μη διανεμηθέντων κερδών σε αναλογία μια νέα μετοχή για κάθε μια παλαιά, με έκδοση 18.150.000 (δέκα οκτώ εκατομμυρίων εκατόν πενήντα χιλιάδων) νέων μετοχών ονομαστικής αξίας €1,12 (ένα ευρώ και δώδεκα λεπτά) ανά μετοχή και δωρεάν διάθεσή τους στους μετόχους, κατά την Έκτακτη Γενική Συνέλευση της 7ης Νοεμβρίου 2007.

Έτσι ως τιμή εισαγωγής θα λαμβάνεται από τούδε και εφεξής η τιμή των 1,79€ που προκύπτει από την σχέση: $P2 = P1 \times M1 / M2 = 3,94 \times 16.500.000 / 36.300.000 = 1,79€$

Όπου P1: Τιμή εισαγωγής

M1: Αριθμός μετοχών κατά την εισαγωγή στο ΧΑ

M2: Αριθμός μετοχών σήμερα.

Έτσι, το συνολικό Μετοχικό Κεφάλαιο της Εταιρείας μετά την απόφαση της Έκτακτης Γενικής Συνέλευσης των Μετόχων της 07-11-2007 ανέρχεται σε 40.656.000 ευρώ διαιρούμενο σε 36.300.000 κοινές ονομαστικές μετοχές ενός ευρώ και δώδεκα λεπτά (1,12) έκαστη.

8.2 Διάρθρωση του Μετοχικού Κεφαλαίου της Εταιρείας

Το Μετοχικό Κεφάλαιο της Εταιρείας ανέρχεται σε σαράντα εκατομμύρια εξακόσιες πενήντα έξι χιλιάδες ευρώ (€40.656.000) διαιρούμενο σε τριάντα έξι εκατομμύρια τριακόσιες χιλιάδες (36.300.000) κοινές ονομαστικές μετοχές με δικαίωμα ψήφου, ονομαστικής αξίας ένα ευρώ και δώδεκα λεπτά (€1,12) η κάθε μία.

Οι μετοχές της Εταιρείας είναι εισηγμένες προς διαπραγμάτευση στην Αγορά Αξιών του Χρηματιστηρίου Αθηνών στην Κύρια Αγορά. Τα

δικαιώματα των Μετόχων που πηγάζουν από τη μετοχή της είναι ανάλογα με το ποσοστό του κεφαλαίου, στο οποίο αντιστοιχεί η καταβεβλημένη αξία της μετοχής.

Κάθε μετοχή παρέχει όλα τα δικαιώματα που προβλέπει ο Νόμος και το Καταστατικό της Εταιρείας και ειδικότερα:

·Το δικαίωμα επί του μερίσματος από τα ετήσια κέρδη της Εταιρείας.

Ποσοστό 35% των καθαρών κερδών μετά την αφαίρεση μόνον του τακτικού αποθεματικού διανέμεται από τα κέρδη κάθε χρήσης στους μετόχους ως πρώτο μέρισμα, εκτός αν καθοριστεί διαφορετικά από την Γενική Συνέλευση, ενώ η χορήγηση πρόσθετου μερίσματος αποφασίζεται επίσης από τη Γενική

Συνέλευση. Για το μέρισμα της χρήσης 2020 προτείνεται η διανομή μερίσματος 0,223 €/μετοχή, ώστε να αποφευχθούν ενδεχόμενα προβλήματα ρευστότητας λόγω του μεγάλου επενδυτικού προγράμματος που υλοποιεί η Εταιρεία. Μέρισμα δικαιούται κάθε μέτοχος, κατά την ημερομηνία προσδιορισμού δικαιούχων μερίσματος. Το μέρισμα κάθε μετοχής καταβάλλεται στο μέτοχο εντός δύο (2) μηνών από την ημερομηνία της Τακτικής Γενικής Συνέλευσης που ενέκρινε τις Ετήσιες Οικονομικές Καταστάσεις.

Ο τρόπος και ο τόπος καταβολής ανακοινώνεται μέσω του Τύπου. Το δικαίωμα είσπραξης του μερίσματος παραγράφεται και το αντίστοιχο ποσό περιέρχεται στο Δημόσιο μετά την παρέλευση 5 ετών από το τέλος του έτους, κατά το οποίο ενέκρινε τη διανομή του η Γενική Συνέλευση.

·Το δικαίωμα ανάληψης της εισφοράς κατά την εκκαθάριση ή, αντίστοιχα, της απόσβεσης κεφαλαίου που αντιστοιχεί στη μετοχή, εφόσον αυτό αποφασισθεί από τη Γενική Συνέλευση.

·Το δικαίωμα προτίμησης σε κάθε αύξηση του μετοχικού κεφαλαίου της Εταιρείας με μετρητά και την ανάληψη νέων μετοχών.

·Το δικαίωμα λήψης αντιγράφου των Οικονομικών Καταστάσεων και των Εκθέσεων των Ορκωτών Λογιστών και του Διοικητικού Συμβουλίου της Εταιρείας.

·Το δικαίωμα συμμετοχής στην Γενική Συνέλευση, το οποίο εξειδικεύεται στα εξής επιμέρους δικαιώματα: νομιμοποίησης, παρουσίας, συμμετοχής στις συζητήσεις, υποβολής προτάσεων σε θέματα της

ημερήσιας

διάταξης, καταχώρησης των απόψεων στα πρακτικά και ψήφου.

·Η Γενική Συνέλευση των μετόχων της Εταιρείας διατηρεί όλα τα δικαιώματά της κατά τη διάρκεια της εκκαθάρισης.

Η ευθύνη των μετόχων περιορίζεται στην Ονομαστική αξία των μετοχών που κατέχουν.

8.3 Μερισματική Πολιτική

Δεδομένης της κερδοφορίας της Εταιρείας, η Διοίκησή της, προτείνει την διανομή μερίσματος ίσου με € 0,223 ανά μετοχή. Συγκεκριμένα προτείνεται το Μέρισμα να ανέλθει στο ποσό των € 8.095 χιλ. για την χρήση του 2020, το οποίο αντιστοιχεί σε ποσοστό 70% επί των κερδών μετά φόρων και μετά την αφαίρεση του τακτικού αποθεματικού 5%, σύμφωνα με τον ισχύοντα νόμο.

8.4 Δικαιώματα Μετόχων

Α.Γενικά

Οι μετοχές της Εταιρείας είναι ονομαστικές και αδιαίρετες.

Η κατοχή του τίτλου της μετοχής συνεπάγεται αυτοδικαίως την αποδοχή από τον κύριο αυτής του Καταστατικού της Εταιρείας και των νόμιμων Αποφάσεων του Διοικητικού Συμβουλίου και της Γενικής Συνελεύσεως των Μετόχων, έστω και αν δεν έλαβαν μέρος σε αυτές οι Μέτοχοι.

Κάθε μετοχή της Εταιρείας εμπεριέχει όλα τα δικαιώματα και τις υποχρεώσεις που προβλέπονται από το Νόμο και το Καταστατικό της Εταιρείας, το οποίο δεν περιέχει επιπρόσθετες περιοριστικές διατάξεις από τον ισχύοντα νόμο.

Οι μετοχές της Εταιρείας είναι ελεύθερα διαπραγματεύσιμες.

Η μεταβίβαση των μετοχών γίνεται ως ορίζει ο Νόμος 4548/2018 και δεν υφίστανται περιορισμοί στη μεταβίβαση από το καταστατικό της. Οι μετοχές της είναι άυλες εισηγμένες στο Χρηματιστήριο Αθηνών. Το άρθρο 18 παρ.8 του ν.2937/2001 (ΦΕΚ169/26-7-2001) προέβλεπε ότι «το Δημόσιο δύναται να διαθέτει σε επενδυτές μετοχές που αντιπροσωπεύουν ποσοστό έως 49% του εκάστοτε μετοχικού κεφαλαίου της Εταιρείας».

Η παράγραφος αυτή καταργήθηκε με το άρθρο 2 του Ν.4092/2012 με τον οποίο κυρώθηκε η Πράξη Νομοθετικού Περιεχομένου της 07-09-2012. Εν συνεχεία η έκτακτη Γενική Συνέλευση των μετόχων της 21/02/2013 κατήργησε και την αντίστοιχη διάταξη του άρθρου 5 του καταστατικού της εταιρείας.

Οι μετοχές της Εταιρείας είναι άυλες.

Μονάδα διαπραγμάτευσης αποτελεί ο άυλος τίτλος της μίας μετοχής. Κάθε μετοχή παρέχει δικαίωμα μίας ψήφου. Η ευθύνη των μετόχων έναντι πιστωτών της Εταιρείας περιορίζεται έως την ονομαστική αξία των μετοχών που κατέχουν. Οι μέτοχοι συμμετέχουν στη Διοίκηση και τα κέρδη της Εταιρείας, σύμφωνα με το Νόμο και τις διατάξεις του Καταστατικού. Τα δικαιώματα και οι υποχρεώσεις που απορρέουν από κάθε μετοχή είναι αδιαίρετα και μεταβιβάζονται σε οποιονδήποτε καθολικό ή ειδικό διάδοχο του μετόχου.

Λοιπά δικαιώματα

Οι μέτοχοι ασκούν τα δικαιώματά τους σε σχέση με τη διοίκηση της Εταιρείας, αποκλειστικά με τη συμμετοχή τους στις Γενικές Συνελεύσεις των μετόχων της Εταιρείας. Οι μέτοχοι έχουν προνόμιο προτίμησης σε κάθε μελλοντική αύξηση του μετοχικού κεφαλαίου της Εταιρείας, ανάλογα με τη συμμετοχή τους στο υφιστάμενο μετοχικό κεφάλαιο, όπως ορίζεται στο άρθρο 19, παρ.7 του ν.3604/2007.

Οι δανειστές του μετόχου και οι διάδοχοί τους σε καμία περίπτωση δεν μπορούν να προκαλέσουν την κατάσχεση ή τη σφράγιση οποιουδήποτε περιουσιακού στοιχείου ή των βιβλίων της Εταιρείας, ούτε να ζητήσουν τη διανομή ή εκκαθάρισή της, ούτε να αναμειχθούν οπωσδήποτε στη διοίκηση ή στη διαχείρισή της.

Κάθε μέτοχος, οπουδήποτε και να κατοικεί, λογίζεται ότι έχει νόμιμη κατοικία στην έδρα της Εταιρείας ως προς τις σχέσεις του με αυτήν και υπόκειται στην Ελληνική Νομοθεσία. Κάθε διαφορά μεταξύ της Εταιρείας αφενός και των μετόχων ή οποιουδήποτε τρίτου αφ' ετέρου, υπάγεται στην αποκλειστική αρμοδιότητα των τακτικών δικαστηρίων, η δε Εταιρεία ενάγεται μόνον ενώπιον των δικαστηρίων της έδρας της.

Κάθε μετοχή παρέχει το δικαίωμα μιας ψήφου. Συγκύριοι μετοχής, για να έχουν δικαίωμα ψήφου στη Γενική Συνέλευση, πρέπει να υποδείξουν στην Εταιρεία εγγράφως ένα κοινό εκπρόσωπο για τη μετοχή αυτή, ο οποίος θα τους εκπροσωπήσει στη Γενική Συνέλευση, μέχρι δε τον καθορισμό αυτό, αναστέλλεται η άσκηση των δικαιωμάτων τους.

Κάθε μέτοχος δικαιούται να μετάσχει στη Γενική Συνέλευση της Εταιρείας.

Η άσκηση των εν λόγω δικαιωμάτων δεν προϋποθέτει τη δέσμευση των μετοχών του δικαιούχου ούτε την τήρηση άλλης ανάλογης διαδικασίας, η οποία περιορίζει τη δυνατότητα πώλησης και μεταβίβασης αυτών κατά το χρονικό διάστημα που μεσολαβεί ανάμεσα στην ημερομηνία καταγραφής και στην οικεία γενική συνέλευση.

Αντιπρόσωποι μετόχων

Ο μέτοχος συμμετέχει στη γενική συνέλευση και ψηφίζει είτε αυτοπροσώπως είτε μέσω αντιπροσώπων. Διατάξεις του καταστατικού, οι οποίες περιορίζουν είτε την δι' αντιπροσώπων ενόσκηση των δικαιωμάτων του μετόχου είτε την επιλεξιμότητα των προσώπων που μπορούν να ορίζονται ως αντιπρόσωποι, δεν έχουν ισχύ.

Αντιπρόσωπος που ενεργεί για περισσότερους μετόχους μπορεί να ψηφίζει διαφορετικά για κάθε μέτοχο. Νομικά πρόσωπα μετέχουν στη γενική συνέλευση ορίζοντας ως εκπροσώπους τους μέχρι τρία (3) φυσικά πρόσωπα.

Ο μέτοχος μπορεί να διορίσει αντιπρόσωπο για μία και μόνη γενική συνέλευση ή για όσες συνελεύσεις λάβουν χώρα εντός ορισμένου χρόνου. Ο αντιπρόσωπος ψηφίζει σύμφωνα με τις οδηγίες του μετόχου, εφόσον υφίστανται, και υποχρεούται να αρχειοθετεί τις οδηγίες ψήφου για τουλάχιστον ένα (1) έτος, από την υποβολή του πρακτικού της γενικής συνέλευσης στην αρμόδια αρχή, εάν η απόφαση υποβάλλεται σε δημοσιότητα, από την καταχώρισή της στο Μητρώο Ανωνύμων Εταιρειών και στο Γενικό Εμπορικό Μητρώο. Η μη συμμόρφωση του αντιπροσώπου με τις οδηγίες που έχει λάβει δεν επηρεάζει το κύρος των αποφάσεων της γενικής συνέλευσης, ακόμη και αν η ψήφος του αντιπροσώπου ήταν αποφασιστική για τη λήψη τους.

Ο αντιπρόσωπος μετόχου υποχρεούται να γνωστοποιεί στην Εταιρεία, πριν από την έναρξη της συνεδρίασης της γενικής συνέλευσης, κάθε συγκεκριμένο γεγονός, το οποίο μπορεί να είναι χρήσιμο στους μετόχους για την αξιολόγηση του κινδύνου να εξυπηρετήσει ο αντιπρόσωπος άλλα συμφέροντα πλην των συμφερόντων του μετόχου.

Κατά την έννοια της παραπάνω παραγράφου μπορεί να προκύπτει σύγκρουση συμφερόντων ιδίως, όταν ο αντιπρόσωπος:

α) είναι μέτοχος που ασκεί τον έλεγχο της Εταιρείας ή είναι άλλο νομικό πρόσωπο ή οντότητα η οποία ελέγχεται από το μέτοχο αυτόν,

β) είναι μέλος του διοικητικού συμβουλίου ή της εν γένει διοίκησης της Εταιρείας ή μετόχου που ασκεί τον έλεγχο της Εταιρείας ή άλλου νομικού προσώπου ή οντότητας που ελέγχεται από μέτοχο ο οποίος ασκεί τον έλεγχο της Εταιρείας,

γ) είναι υπάλληλος ή ορκωτός ελεγκτής της Εταιρείας ή μετόχου που ασκεί τον έλεγχο της Εταιρείας ή άλλου νομικού προσώπου ή οντότητας που ελέγχεται από μέτοχο, ο οποίος ασκεί τον έλεγχο της Εταιρείας,

δ) είναι σύζυγος ή συγγενής πρώτου βαθμού με ένα από τα φυσικά πρόσωπα που αναφέρονται στις περιπτώσεις α' έως γ'.

Ο διορισμός και η ανάκληση αντιπροσώπου του μετόχου γίνεται εγγράφως και κοινοποιείται στην εταιρεία με τους ίδιους τύπους, τουλάχιστον 48 ώρες πριν από την ορισθείσα ημερομηνία συνεδρίασης της συνέλευσης. Κάθε μέτοχος μπορεί να διορίζει μέχρι τρεις (3) αντιπρόσωπους.

Ωστόσο, αν ο μέτοχος κατέχει μετοχές μιας Εταιρείας,

οι οποίες εμφανίζονται σε περισσότερους του ενός λογαριασμούς αξιών, ο περιορισμός αυτός δεν εμποδίζει το μέτοχο να ορίζει διαφορετικούς αντιπροσώπους για τις μετοχές που εμφανίζονται στον κάθε λογαριασμό αξιών σε σχέση με ορισμένη γενική συνέλευση.

Γενική Συνέλευση και ιδιότητα μετόχου

Στη γενική συνέλευση δικαιούται να συμμετέχει όποιος εμφανίζεται ως μέτοχος στα αρχεία του φορέα, στον οποίο τηρούνται οι κινητές αξίες της Εταιρείας. Η απόδειξη της μετοχικής ιδιότητας γίνεται με την προσκόμιση σχετικής έγγραφης βεβαίωσης του ως άνω φορέα ή, εναλλακτικά, με απευθείας ηλεκτρονική σύνδεση της Εταιρείας με τα αρχεία του τελευταίου.

Η ιδιότητα του μετόχου πρέπει να υφίσταται κατά την έναρξη της πέμπτης ημέρας πριν από την ημέρα συνεδρίασης της γενικής συνέλευσης (ημερομηνία καταγραφής) και η σχετική έγγραφη βεβαίωση ή η ηλεκτρονική πιστοποίηση, σχετικά με τη μετοχική ιδιότητα πρέπει να περιέλθει στην Εταιρεία το αργότερο την τρίτη ημέρα πριν από τη συνεδρίαση της γενικής συνέλευσης. Στην επαναληπτική γενική συνέλευση μπορούν να μετάσχουν μέτοχοι υπό τις ίδιες παραπάνω τυπικές προϋποθέσεις. Η ιδιότητα του μετόχου πρέπει να υφίσταται κατά την έναρξη της πέμπτης ημέρας της αρχικής συνεδρίασης της γενικής συνέλευσης σε περιπτώσεις επαναληπτικής γενικής συνέλευσης (ημερομηνία καταγραφής), η δε σχετική έγγραφη βεβαίωση ή η ηλεκτρονική πιστοποίηση σχετικά με τη μετοχική ιδιότητα πρέπει να περιέλθει στην εταιρεία το αργότερο την τρίτη ημέρα πριν από τη συνεδρίαση της γενικής συνέλευσης.

Το Διοικητικό Συμβούλιο υποχρεούται να καταχωρήσει στον πίνακα των προσώπων που έχουν δικαίωμα ψήφου κατά τη γενική συνέλευση, σύμφωνα με το άρθρο 27 παράγραφος 2, όλους τους μετόχους που συμμορφώθηκαν προς τις διατάξεις του παρόντος άρθρου.

Έναντι της Εταιρείας θεωρείται ότι έχει δικαίωμα συμμετοχής και ψήφου στη γενική συνέλευση μόνον όποιος φέρει την ιδιότητα του μετόχου κατά την οικεία ημερομηνία καταγραφής. Αν δεν συμμορφώθηκε προς τις διατάξεις του παρόντος άρθρου, ο εν λόγω μέτοχος μετέχει στη γενική συνέλευση μόνο μετά από άδεια της.

Κάθε μέτοχος μπορεί να ζητήσει, δέκα (10) ημέρες πριν από την Τακτική Γενική Συνέλευση τις ετήσιες οικονομικές καταστάσεις της Εταιρείας και τις σχετικές εκθέσεις του Διοικητικού Συμβουλίου και των Ελεγκτών της Εταιρείας.

Β. Ιδιαίτερα Δικαιώματα Μετόχων ή Τρίτων

Δεν υπάρχουν ιδιαίτερα δικαιώματα μετόχων ή τρίτων πλην του άρθρου 13 παρ.4 του Κωδικοποιημένου Καταστατικού της Ε.Υ.Α.Θ. Α.Ε. σύμφωνα με το οποίο οι εργαζόμενοι στην Εταιρεία, έχουν δικαίωμα να υποδείξουν δύο (2) μέλη του Διοικητικού Συμβουλίου της Ε.Υ.Α.Θ. Α.Ε.

8.4 Δικαιώματα Μετόχων

Δικαιώματα Μειοψηφίας

Ο κ.ν.2190/1920, οι τροποποιήσεις των άρθρων 47 και 49 του νόμου 3604/2017 καθώς και ο νέος νόμος των ανωνύμων εταιρειών 4548/2018 «Αναμόρφωση του δικαίου των ανωνύμων εταιρειών» παρέχει ορισμένα δικαιώματα σε μέτοχο ή μετόχους, που δρουν από κοινού, εφόσον συμπληρώνουν ορισμένη ελάχιστη μειοψηφία συμμετοχής στο μετοχικό κεφάλαιο της Εταιρείας. Τα δικαιώματα των μετόχων της μειοψηφίας είναι:

1. Με αίτηση μετόχων, που εκπροσωπούν το ένα εικοστό (1/20) του καταβεβλημένου κεφαλαίου, το διοικητικό συμβούλιο υποχρεούται να συγκαλεί έκτακτη γενική συνέλευση των μετόχων, ορίζοντας ημέρα συνεδρίασης αυτής, η οποία δεν πρέπει να απέχει περισσότερο από σαράντα (45) ημέρες από την ημερομηνία επίδοσης της αίτησης στον πρόεδρο του διοικητικού συμβουλίου.

Η αίτηση περιέχει το αντικείμενο της ημερήσιας διάταξης. Αν δεν συγκληθεί γενική συνέλευση από το διοικητικό συμβούλιο μέσα σε είκοσι (20) ημέρες από την επίδοση της σχετικής αίτησης, η σύγκληση διενεργείται από τους αιτούντες μετόχους με δαπάνες της εταιρείας, με απόφαση του δικαστηρίου, που εκδίδεται κατά τη διαδικασία των ασφαλιστικών μέτρων. Στην απόφαση αυτή ορίζονται ο τόπος και ο χρόνος της συνεδρίασης, καθώς και η ημερήσια διάταξη. Η απόφαση δεν προσβάλλεται με ένδικα μέσα. Το διοικητικό συμβούλιο συγκαλεί τη γενική συνέλευση, σύμφωνα με τις γενικές διατάξεις.

2. Με αίτηση μετόχων που εκπροσωπούν το ένα εικοστό (1/20) του καταβεβλημένου μετοχικού κεφαλαίου, το Διοικητικό Συμβούλιο υποχρεούται να εγγράψει στην ημερήσια διάταξη Γενικής Συνέλευσης, που έχει ήδη συγκληθεί, πρόσθετα θέματα, εάν η σχετική αίτηση περιέλθει στο Διοικητικό Συμβούλιο δεκαπέντε (15) τουλάχιστον ημέρες πριν από τη Γενική Συνέλευση.

Τα πρόσθετα θέματα πρέπει να δημοσιεύονται ή να γνωστοποιούνται, με ευθύνη του Διοικητικού

Συμβουλίου, κατά το άρθρο 122 του ν.4548/2018, επτά (7) τουλάχιστον ημέρες πριν από τη Γενική Συνέλευση.

Η αίτηση για την εγγραφή πρόσθετων θεμάτων στην ημερήσια διάταξη συνοδεύεται από αιτιολόγηση ή από σχέδιο απόφασης προς έγκριση στη Γενική Συνέλευση και η αναθεωρημένη ημερήσια διάταξη δημοσιοποιείται με τον ίδιο τρόπο, όπως η προηγούμενη ημερήσια διάταξη, δεκατρείς (13) ημέρες πριν από την ημερομηνία της Γενικής Συνέλευσης και ταυτόχρονα τίθεται στη διάθεση των μετόχων στην ιστοσελίδα της Εταιρείας, μαζί με την αιτιολόγηση ή το σχέδιο απόφασης που έχει υποβληθεί από τους μετόχους κατά τα προβλεπόμενα στο άρθρο 123 παράγραφο 4 του ν.4548/2018. Αν τα θέματα αυτά δεν δημοσιευθούν, οι αιτούντες μέτοχοι δικαιούνται να ζητήσουν την

αναβολή της γενικής συνέλευσης, σύμφωνα με την παράγραφο 5 και να προβούν οι ίδιοι στη δημοσίευση, κατά τα οριζόμενα στο δεύτερο εδάφιο της παρούσας παραγράφου, με δαπάνη της εταιρείας.

3. Μέτοχοι που εκπροσωπούν το ένα εικοστό (1/20) του καταβεβλημένου κεφαλαίου έχουν το δικαίωμα να υποβάλλουν σχέδια αποφάσεων για θέματα που περιλαμβάνονται στην αρχική ή την τυχόν αναθεωρημένη ημερήσια διάταξη γενικής συνέλευσης. Η σχετική αίτηση πρέπει να περιέλθει στο διοικητικό συμβούλιο επτά (7) τουλάχιστον ημέρες πριν από την ημερομηνία της γενικής συνέλευσης, τα σχέδια δε αποφάσεων τίθενται στη διάθεση των μετόχων, έξι (6) τουλάχιστον ημέρες πριν από την ημερομηνία της γενικής συνέλευσης.

4. Το Διοικητικό Συμβούλιο δεν είναι υποχρεωμένο να προβαίνει στην εγγραφή θεμάτων στην ημερήσια διάταξη ούτε στη δημοσίευση ή γνωστοποίηση αυτών μαζί με αιτιολόγηση και σχέδια αποφάσεων που υποβάλλονται από τους μετόχους κατά τις ανωτέρω παραγράφους, αν το περιεχόμενο αυτών έρχεται προφανώς σε αντίθεση με τον νόμο και τα χρηστά ήθη.

5. Με αίτηση μετόχου ή μετόχων που εκπροσωπούν το ένα εικοστό (1/20) του καταβεβλημένου μετοχικού κεφαλαίου, ο Πρόεδρος της Συνέλευσης υποχρεούται να αναβάλει μια μόνο φορά τη λήψη αποφάσεων από τη Γενική Συνέλευση, τακτική ή έκτακτη, για όλα ή ορισμένα θέματα, ορίζοντας ημέρα συνέχισης της συνεδρίασης, αυτή που ορίζεται στην αίτηση των μετόχων, η οποία όμως δεν μπορεί να απέχει περισσότερο από τριάντα (30) ημέρες από την ημερομηνία καταγραφής. Η μετά από αναβολή Γενική Συνέλευση αποτελεί συνέχιση της προηγούμενης και δεν απαιτείται η επανάληψη των διατυπώσεων δημοσίευσης της πρόσκλησης των μετόχων, σε αυτήν μπορούν να μετέχουν και νέοι μέτοχοι τηρουμένων των σχετικών διατυπώσεων συμμετοχής. Κατά τα λοιπά ισχύει η παράγραφος 4 του άρθρου 30 του παρόντος.

6. Μετά από αίτηση οποιουδήποτε μετόχου, που υποβάλλεται στην Εταιρεία πέντε (5) τουλάχιστον πλήρεις ημέρες πριν από τη Γενική Συνέλευση, το Διοικητικό Συμβούλιο υποχρεούται να παρέχει στη Γενική Συνέλευση τις αιτούμενες συγκεκριμένες πληροφορίες για τις υποθέσεις της Εταιρείας, στο μέτρο που αυτές είναι χρήσιμες για την πραγματική εκτίμηση των θεμάτων της ημερήσιας διάταξης. Το Διοικητικό Συμβούλιο μπορεί να απαντήσει ενιαία σε αιτήσεις μετόχων με το ίδιο περιεχόμενο. Υποχρέωση παροχής πληροφοριών δεν υφίσταται όταν οι σχετικές πληροφορίες διατίθενται ήδη στην ιστοσελίδα της Εταιρείας, ιδίως με τη μορφή ερωτήσεων και απαντήσεων.

7. Με αίτηση μετόχων που εκπροσωπούν το ένα εικοστό (1/20) του καταβεβλημένου μετοχικού κεφαλαίου, το Διοικητικό Συμβούλιο υποχρεούται να ανακοινώνει στη Γενική Συνέλευση, εφόσον είναι τακτική, τα ποσά που, κατά την τελευταία διετία,

καταβλήθηκαν σε κάθε μέλος του Διοικητικού Συμβουλίου ή τους Διευθυντές της Εταιρείας, καθώς και κάθε παροχή προς τα πρόσωπα αυτά από οποιαδήποτε αιτία ή σύμβαση της Εταιρείας με αυτούς. Το Διοικητικό Συμβούλιο μπορεί να απαντήσει ενιαία σε αιτήσεις μετόχων με το ίδιο περιεχόμενο. Σε όλες τις ανωτέρω περιπτώσεις το Διοικητικό Συμβούλιο μπορεί να αρνηθεί την παροχή των πληροφοριών για αποχρώντα ουσιώδη λόγο, ο οποίος αναγράφεται στα πρακτικά. Τέτοιος λόγος μπορεί να είναι, κατά τις περιστάσεις, η εκπροσώπηση των αιτούντων μετόχων στο Διοικητικό Συμβούλιο σύμφωνα με τις παραγράφους 79 ή 80 ν.4548/2018.8. Μετά από αίτηση μετόχων που εκπροσωπούν το ένα δέκατο (1/10) του καταβεβλημένου μετοχικού κεφαλαίου η οποία υποβάλλεται στην Εταιρεία εντός της προθεσμίας της παραγράφου 6 του παρόντος, το Διοικητικό Συμβούλιο υποχρεούται να παρέχει στη Γενική Συνέλευση πληροφορίες για την πορεία των εταιρικών υποθέσεων και την περιουσιακή κατάσταση της Εταιρείας. Το Διοικητικό Συμβούλιο μπορεί να αρνηθεί την παροχή των πληροφοριών για αποχρώντα ουσιώδη λόγο, ο οποίος αναγράφεται στα πρακτικά. Τέτοιος λόγος μπορεί να είναι, κατά τις περιστάσεις, η εκπροσώπηση των αιτούντων μετόχων στο Διοικητικό Συμβούλιο σύμφωνα με τις παραγράφους 79 ή 80 του ν.4548/2018, εφόσον τα αντίστοιχα μέλη του Διοικητικού Συμβουλίου έχουν λάβει τη σχετική πληροφόρηση κατά τρόπο επαρκή.

8. Στις περιπτώσεις της παραγράφου 6, 7 και της παραγράφου 8 του παρόντος άρθρου, τυχόν αμφισβήτηση ως προς το βάσιμο ή μη της αιτιολογίας άρνησης παροχής των πληροφοριών, επιλύεται από το μονομελές πρωτοδικείο της έδρας της Εταιρείας, με απόφασή του που εκδίδεται κατά τη διαδικασία των ασφαλιστικών μέτρων. Με την ίδια απόφαση το δικαστήριο υποχρεώνει και την Εταιρεία να παράσχει τις πληροφορίες που αρνήθηκε. Η απόφαση δεν προσβάλλεται με ένδικα μέσα.

9. Ύστερα από αίτηση μετόχων, που εκπροσωπούν το ένα εικοστό (1/20) του καταβεβλημένου κεφαλαίου, η ψηφοφορία σε κάποιο θέμα ή θέματα της ημερήσιας διάταξης ενεργείται με φανερή ψηφοφορία.

10. Σε όλες τις περιπτώσεις του παρόντος άρθρου οι αιτούντες μέτοχοι οφείλουν να αποδεικνύουν τη μετοχική τους ιδιότητα και εκτός από τις περιπτώσεις του πρώτου εδαφίου της παραγράφου 6 του παρόντος, τον αριθμό των μετοχών που κατέχουν κατά την άσκηση του σχετικού δικαιώματος. Η απόδειξη της μετοχικής ιδιότητας μπορεί να γίνεται με κάθε νόμιμο μέσο και πάντως βάσει ενημέρωσης που λαμβάνει η εταιρεία από το κεντρικό αποθετήριο τίτλων, εφόσον παρέχει υπηρεσίες μητρώου, ή μέσω των συμμετεχόντων και εγγεγραμμένων διαμεσολαβητών στο κεντρικό αποθετήριο τίτλων σε κάθε άλλη περίπτωση.

Είσπραξη Μερισματος

Το μερίσμα κάθε μετοχής, εφόσον έχει αποφασισθεί η διανομή του, καταβάλλεται στο μέτοχο μέσα σε δυο μήνες από την ημερομηνία της Τακτικής Γενικής Συνέλευσης που ενέκρινε τις ετήσιες οικονομικές

καταστάσεις, σύμφωνα με άρθρα 5.2&5.5 του Νέου Αναθεωρημένου Κανονισμού του Χ.Α. Ο τρόπος και η ημερομηνία καταβολής θα γνωστοποιηθεί στους μετόχους με ανακοινώσεις ή δημοσιεύσεις στον ημερήσιο Τύπο. Η απαίτηση για είσπραξη μερίσματος παραγράφεται σε διάστημα πέντε ετών από το τέλος του έτους εντός του οποίου τα μερίσματα κατέστησαν απαιτητά.

Φορολογία Μερισμάτων

Με βάση τις διατάξεις της παραγράφου 1 του άρθρου 24 του ν.4646/2019 (ΦΕΚ Α' 201), με τις οποίες τροποποιούνται οι διατάξεις του ν.4172/2013 αναφορικά με τον συντελεστή φορολόγησης των μερισμάτων στα διανεμόμενα κέρδη που εγκρίνονται από τις Γενικές Συνελεύσεις, επιβάλλεται παρακράτηση φόρου με συντελεστή 5% επί του μερίσματος που διανέμεται κατά τα φορολογικά έτη από την 01-01-2020.

8.5 Θέση Μετοχής σε Χρηματιστηριακή Αγορά

Η μετοχή της εταιρείας έχει διαφοροποιηθεί από την εισαγωγή της στο Χρηματιστήριο Αθηνών ως εξής:

Από 10 Απριλίου 2007 αναβαθμίστηκε στην κατηγορία της μεγάλης κεφαλαιοποίησης (αξία άνω των 100 εκατ.€). Από 2 Ιουνίου 2008 συμμετέχει πλέον στην διαμόρφωση του Γενικού Δείκτη του Χρηματιστηρίου Αθηνών.

Από 26 Σεπτεμβρίου 2008 συμμετέχει στην διαμόρφωση του Διεθνούς Δείκτη Mid40.

Από 29 Μαΐου 2009 συμμετείχε στη διαμόρφωση του δείκτη MSCISmallCap.

Από 23 Μαρτίου 2020 συμμετέχει στην διαμόρφωση του Δείκτη FTSE/XA Υψηλής Μερισματικής Απόδοσης.

Από 23 Μαρτίου 2020 συμμετέχει στην διαμόρφωση του Δείκτη ATHEX Select Plus

Στις 31 Δεκεμβρίου 2020 η μετοχή της εταιρείας συμμετείχε στους παρακάτω δείκτες:

i.ΓΔ: Γενικός Δείκτης Χρηματιστηρίου Αθηνών

ii.ΔΚΩ: FTSEΧΑ ΚΟΙΝΗΣ ΩΦΕΛΕΙΑΣ iii.ΔΟΜ: Δείκτης όλων των μετοχών Χ.Α

iv.HELMSI: Ελληνικός Δείκτης.MID & SMALLCAP v.ΣΑΓΔ: Συνολικής Απόδοσης Γενικού Δείκτη

v.ΣΑΓΔ: Συνολικής Απόδοσης Γενικού Δείκτη

8.6 Μετοχική Διάρθρωση

ΔΙΑΡΘΡΩΣΗ ΚΛΙΜΑΚΙΩΝ ΜΕΤΟΧΩΝ 31-12-2020

ΕΥΡΟΣ ΜΕΤΟΧΩΝ	ΑΡΙΘΜΟΣ ΜΕΤΟΧΩΝ	"ΠΛΗΘΟΣ ΜΕΤΟΧΩΝ"	ΠΟΣΟΣΤΟ
0<ΜΕΤΟΧΕΣ<=100	497	26.213	0,07%
100<ΜΕΤΟΧΕΣ<=1.000	1.390	651.182	1,79%
1.000<ΜΕΤΟΧΕΣ<=10.000	685	2.122.964	5,85%
10.000<ΜΕΤΟΧΕΣ<=100.000	91	2.380.794	6,56%
100.000<ΜΕΤΟΧΕΣ<=1.000.000	13	2.267.977	6,25%
1.000.000<ΜΕΤΟΧΕΣ	3	28.850.870	79,48%
			100%

ΜΕΤΟΧΙΚΗ ΣΥΝΘΕΣΗ ΣΤΙΣ 31-12-2020

Μέτοχοι	% Μετόχων	Αριθμός Μετόχων	Πλήθος Μετοχών
ΕΛΛΗΝΙΚΗ ΕΤΑΙΡΕΙΑ ΣΥΜΜΕΤΟΧΩΝ ΚΑΙ ΠΕΡΟΥΣΙΑΣ (ΕΕΣΥΠ)	50% + 1 μετοχή	1	18.150.001
ΤΑΜΕΙΟ ΑΞΙΟΠΟΙΗΣΗΣ ΙΔΙΩΤΙΚΗΣ ΠΕΡΙΟΥΣΙΑΣ ΤΟΥ ΔΗΜΟΣΙΟΥ Α.Ε (ΤΑΙΠΕΔ)	24,02%	1	8.717.999
Νομικά Πρόσωπα	14,62%	91	5.307.083
Φυσικά Πρόσωπα	8,69%	2.188	3.156.149
Κοινή Μεριδα	2,67%	398	968.768
Σύνολα:	100%	2.400	36.300.000

8.6 Μετοχική Διάρθρωση

ΚΑΤΑΝΟΜΗ ΜΕΤΟΧΩΝ

Παρατηρώντας τη μετοχική σύνθεση της Ε.Υ.Α.Θ. Α.Ε. στις 31/12/2020 και συγκρίνοντας με αυτήν της 31-12-2019, διαπιστώνεται ότι:

i. Η ΕΛΛΗΝΙΚΗ ΕΤΑΙΡΕΙΑ ΣΥΜΜΕΤΟΧΩΝ ΚΑΙ ΠΕΡΟΥΣΙΑΣ (ΕΕΣΥΠ) είναι ο κύριος μέτοχος με ποσοστό 50,0% + 1 μετοχή.

ii. Το ΤΑΜΕΙΟ ΑΞΙΟΠΟΙΗΣΗΣ ΙΔΙΩΤΙΚΗΣ ΠΕΡΙΟΥΣΙΑΣ ΤΟΥ ΔΗΜΟΣΙΟΥ Α.Ε. κατέχει το 24,02% των μετοχών και

iii. Η SUEZ ENVIRONNEMENT GROUP με 1.982.870 μετοχές κατέχει το 5,46%.

iv. Διαφοροποιούνται συγκριτικά με την 31.12.2019:

Τα λοιπά νομικά πρόσωπα, τα οποία ανέρχονται σε 91, από 89 το 2019 και σε ποσοστό 14,62 % από 16,41%,

τα φυσικά πρόσωπα σε 2.188, από 1956 το 2019 και σε ποσοστό 8,69% από 7,37% και

οι κοινές επενδυτικές μερίδες σε 398, από 353 το 2019 και σε ποσοστό 2,67% από 2,19% .

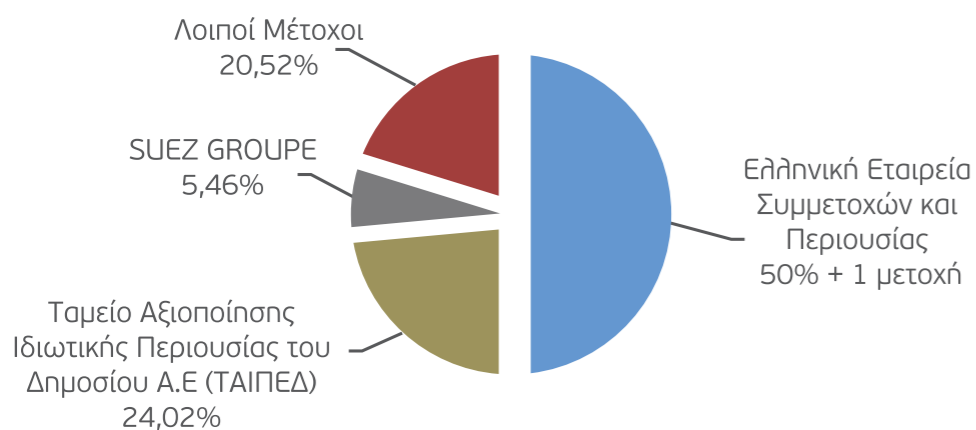
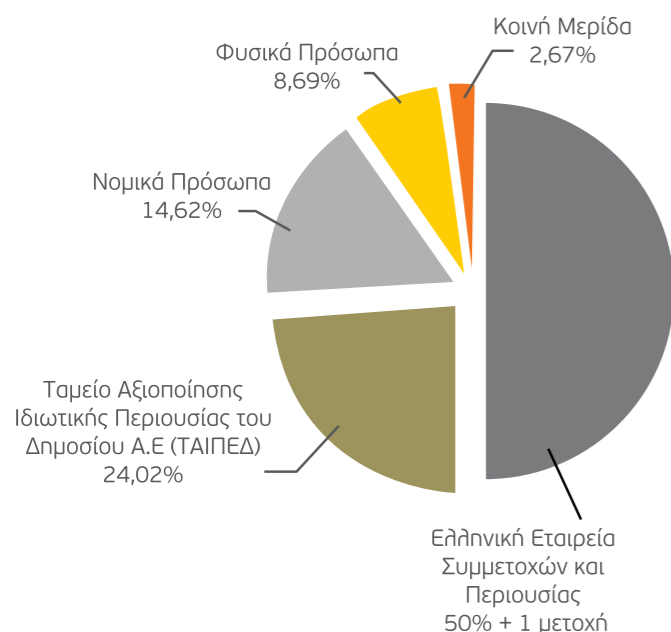

8.7 Τεχνικά Στοιχεία Μετοχής

ΠΙΝΑΚΑΣ ΤΕΧΝΙΚΩΝ ΣΤΟΙΧΕΙΩΝ

	2020	2019
Αριθμός μετοχών	36.300.000	36.300.000
Ελεύθερα διαπραγματεύσιμες (free float)	9.432.000	9.432.000
Ονομαστική αξία μετοχής	1,12 €	1,12 €
Τιμή εισαγωγής	1,79 €	1,79 €
Υψηλότερη τιμή έτους	5,00 €	5,70 €
Χαμηλότερη τιμή έτους	3,06 €	4,14 €
Κλεισίμο έτους (31/12)	4,39 €	4,79 €
Χρηματιστηριακή αξία ΕΥΑΘΑΕ (31/12)	159.357.000€	173.877.000€
Μέρισμα	0,223*	0,268

*Το ποσό των 0,223 ευρώ είναι η πρόταση του ΔΣ προς την Γενική Συνέλευση.

Η Γενική συνέλευση των μετόχων δικαιούται να λάβει διαφορετική απόφαση.

Η διακύμανση της μετοχής κατά τη διάρκεια των χρηματιστηριακών συνεδριάσεων του 2020 παρουσιάζεται με τα σχετικά ακρότατα στον παρακάτω πίνακα:

Μήνες	"Αξία Όγκου Συναλλαγών"	"Ανώτερη Τιμή"	"Κατώτερη Τιμή"	"Τιμή Κλεισίματος"
Ιανουάριος	1.341.567,00	5,00	4,61	4,65
Φεβρουάριος	457.716,00	4,75	3,85	3,85
Μάρτιος	969.049,00	4,25	3,06	3,61
Απρίλιος	881.047,00	3,96	3,43	3,85
Μάιος	637.319,00	4,36	3,58	4,36
Ιούνιος	466.056,00	4,50	4,11	4,39
Ιούλιος	678.151,00	4,50	3,90	3,90
Αύγουστος	429.853,00	4,10	3,87	4,05
Σεπτέμβριος	1.341.532,00	4,16	3,74	3,96
Οκτώβριος	763.179,00	4,00	3,80	3,97
Νοέμβριος	2.281.376,00	4,28	3,85	4,16
Δεκέμβριος	916.147,00	4,42	4,14	4,39
Σύνολο Έτους	11.162.992,00			

8.7 Τεχνικά Στοιχεία Μετοχής

Το γράφημα της πορείας της μετοχής κατά τη διάρκεια του 2020 παρουσιάζεται παρακάτω:

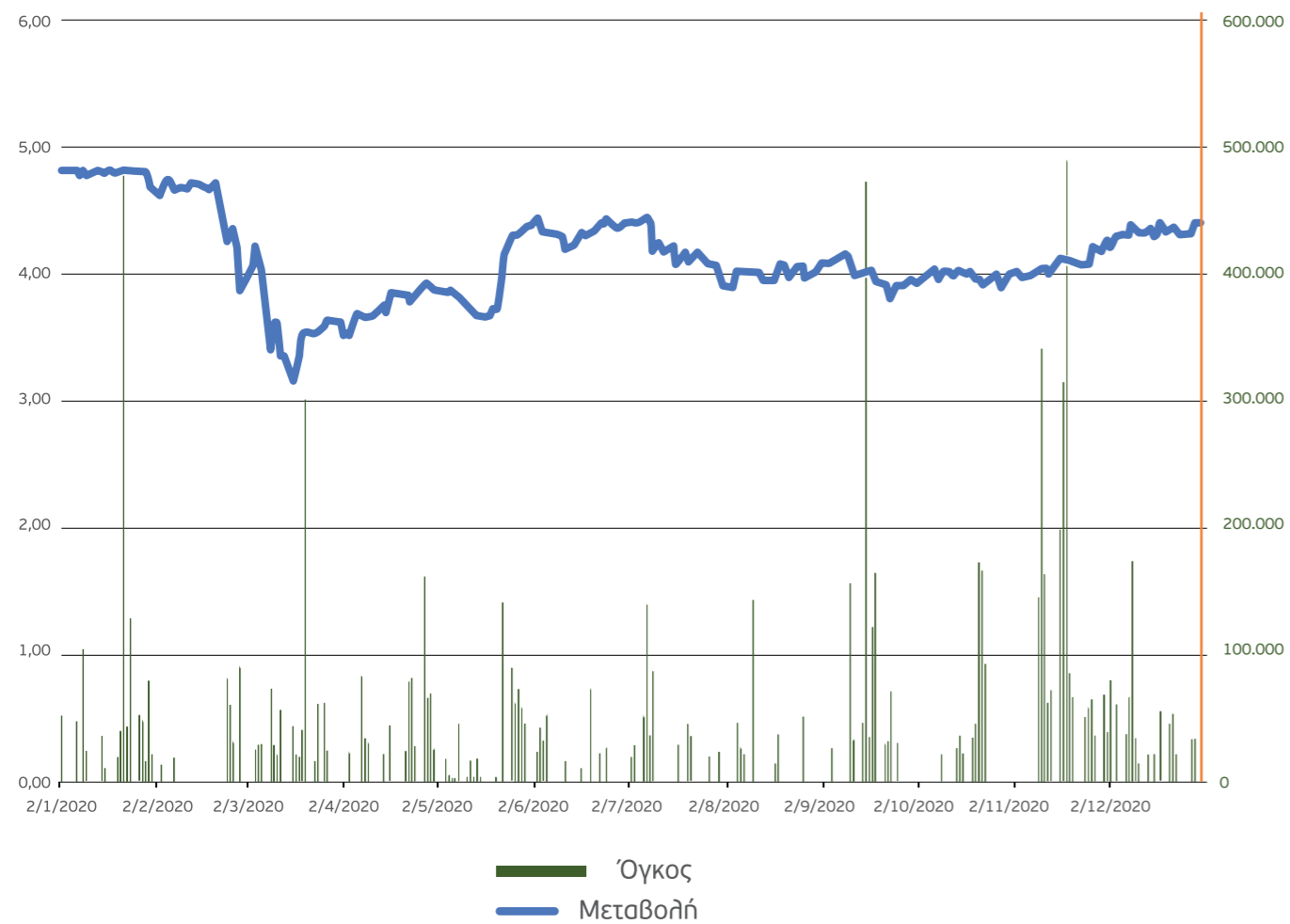

8.8 Ενημέρωση Μετόχων

ΜΕΡΙΣΜΑ ΑΝΑ ΜΕΤΟΧΗ

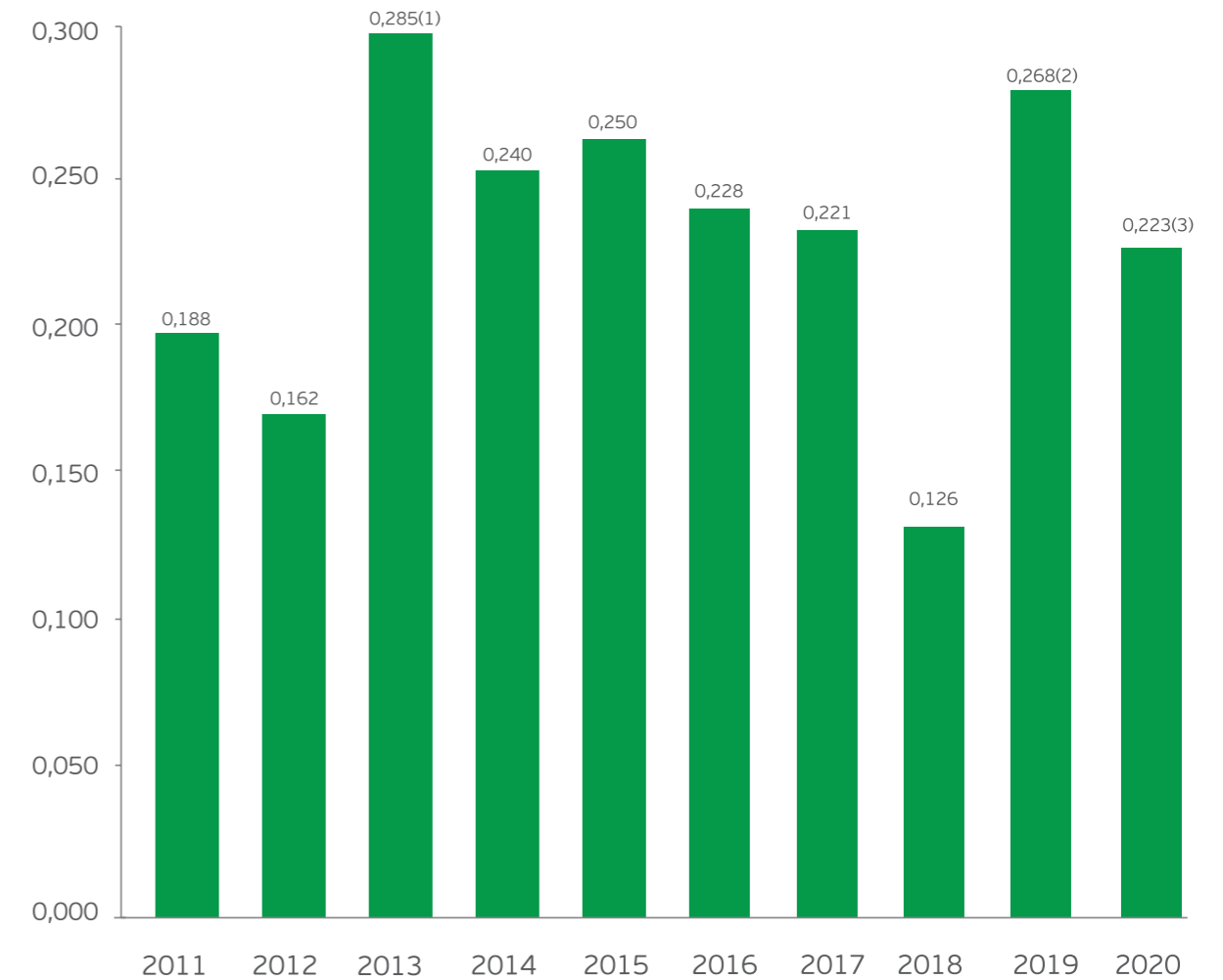

1) Στο μέρισμα αυτό συμπεριλαμβάνεται:

- το μέρισμα για τη χρήση 2013, €0,285/μετοχή,
- διανομή αφορολόγητου αποθεματικού €0,065/μετοχή,
- επιστροφή αδιάθετου υπολοίπου αντληθέντων κεφαλαίων €0,10/μετοχή.

(2) Το μέρισμα χρήσης 2019, ανήλθε σε €0.268/μετοχή, ποσοστό 70% των διανεμόμενων κερδών.

(3) Το προτεινόμενο μέρισμα χρήσης 2020, τελεί υπό την έγκριση της γενικής συνέλευσης 1/6/2021



9. ΕΤΗΣΙΕΣ ΟΙΚΟΝΟΜΙΚΕΣ ΚΑΤΑΣΤΑΣΕΙΣ ΧΡΗΣΗΣ 2020

ΕΤΗΣΙΑ ΟΙΚΟΝΟΜΙΚΗ ΕΚΘΕΣΗ για την χρήση
1 Ιανουαρίου 2020 – 31 Δεκεμβρίου
2020(σύμφωνα με το άρθρο 4 του Ν.3556/2007)
ΑΡ.Μ.Α.Ε.: 41913/06/Β/98/32
ΑΡ.Γ.Ε.ΜΗ.: 58240404000
Εγνατίας 127- 54635 Θεσσαλονίκη

ΕΤΗΣΙΑ ΟΙΚΟΝΟΜΙΚΗ ΕΚΘΕΣΗ

για την χρήση 1 Ιανουαρίου 2020 – 31 Δεκεμβρίου 2020

(σύμφωνα με το άρθρο 4 του **Ν.3556/2007**)

ΑΡ.Μ.Α.Ε.: 41913/06/Β/98/32

ΑΡ.Γ.Ε.ΜΗ.: 58240404000

Εγνατίας 127- 54635 Θεσσαλονίκη

ΕΤΗΣΙΑ ΟΙΚΟΝΟΜΙΚΗ ΕΚΘΕΣΗ
ΓΙΑ ΤΗΝ ΧΡΗΣΗ ΑΠΟ 1 ΙΑΝΟΥΑΡΙΟΥ 2020- 31 ΔΕΚΕΜΒΡΙΟΥ 2020
ΣΥΜΦΩΝΑ ΜΕ ΤΑ ΔΙΕΘΝΗ ΠΡΟΤΥΠΑ ΧΡΗΜΑΤΟΟΙΚΟΝΟΜΙΚΗΣ ΑΝΑΦΟΡΑΣ

Βεβαιώνεται ότι η συνημμένη ετήσια οικονομική έκθεση είναι εκείνη που εγκρίθηκε από το Διοικητικό Συμβούλιο της «ΕΤΑΙΡΕΙΑ ΥΔΡΕΥΣΗΣ ΚΑΙ ΑΠΟΧΕΤΕΥΣΗΣ ΘΕΣΣΑΛΟΝΙΚΗΣ Α.Ε.» την 22 Απριλίου 2021 και έχει δημοσιοποιηθεί με την ανάρτησή της στο διαδίκτυο στη διεύθυνση www.eyath.gr.

Δηλώσεις των Μελών του Διοικητικού Συμβουλίου
(σύμφωνα με το άρθρο 4 παρ. 2 του ν. 3556/2007)

Τα μέλη του Διοικητικού Συμβουλίου της Ανώνυμης Εταιρείας με την επωνυμία «ΕΤΑΙΡΕΙΑ ΥΔΡΕΥΣΗΣ ΚΑΙ ΑΠΟΧΕΤΕΥΣΗΣ ΘΕΣΣΑΛΟΝΙΚΗΣ Α.Ε.» και το διακριτικό τίτλο Ε.Υ.Α.Θ. Α.Ε. που εδρεύει επί της οδού Εγνατίας 127 στη Θεσσαλονίκη (Τ.Κ. 54 635):

1. Άγις Παπαδόπουλος, Πρόεδρος του Δ.Σ.
2. Άνθιμος Αμανατίδης, Διευθύνων Σύμβουλος,
3. Νίκος Κλείτου, Μέλος Δ.Σ., Πρόεδρος της Επιτροπής Ελέγχου

σε εφαρμογή των διατάξεων του άρθρου 4 παρ. 2 του Νόμου 3556/2007 δηλώνουμε και βεβαιώνουμε ότι, εξ όσων γνωρίζουμε:

α. οι συνημμένες ετήσιες εταιρικές και ενοποιημένες οικονομικές καταστάσεις της Εταιρείας Ε.Υ.Α.Θ. Α.Ε. για την περίοδο από 1η Ιανουαρίου 2020 έως την 31η Δεκεμβρίου 2020, οι οποίες καταρτίστηκαν σύμφωνα με τα ισχύοντα Διεθνή Πρότυπα Χρηματοοικονομικής Αναφοράς, απεικονίζουν κατά τρόπο αληθή τα στοιχεία του ενεργητικού και του παθητικού, την καθαρή θέση και τα αποτελέσματα χρήσεως της Ε.Υ.Α.Θ. Α.Ε., καθώς και των επιχειρήσεων που περιλαμβάνονται στην ενοποίηση εκλαμβανομένων ως σύνολο, και

β. η συνημμένη Έκθεση του Διοικητικού Συμβουλίου της Εταιρείας Ε.Υ.Α.Θ. Α.Ε. απεικονίζει κατά τρόπο αληθή την εξέλιξη, τις επιδόσεις και τη θέση της Εταιρείας καθώς και των επιχειρήσεων που περιλαμβάνονται στην ενοποίηση εκλαμβανομένων ως σύνολο, συμπεριλαμβανομένης της περιγραφής των κυριότερων κινδύνων και αβεβαιότητων που αντιμετωπίζουν.

Θεσσαλονίκη, 22 Απριλίου 2021

Οι βεβαιούντες

Άγις Παπαδόπουλος

Άνθιμος Αμανατίδης

Νίκος Κλείτου

Πρόεδρος του Δ.Σ.

Διευθύνων Σύμβουλος

Μέλος του Δ.Σ.
Πρόεδρος Επιτροπής Ελέγχου

Α.Δ.Τ. ΑΝ 201633

Α.Δ.Τ. ΑΕ 125155

Α.Δ.Τ. ΑΜ 674658

ΕΤΗΣΙΑ ΕΚΘΕΣΗ ΔΙΑΧΕΙΡΙΣΗΣ ΤΟΥ ΔΙΟΙΚΗΤΙΚΟΥ ΣΥΜΒΟΥΛΙΟΥ

(σύμφωνα με τις διατάξεις του αρ. 4 του Ν.3556/2007 και τις σχετικές αποφάσεις του Δ.Σ. της Επιτροπής Κεφαλαιαγοράς για την χρήση από 1 Ιανουαρίου 2020 – 31 Δεκεμβρίου 2020)

Κύριοι Μέτοχοι,

Σύμφωνα με τις διατάξεις του Ν. 3556/2007 και τις σχετικές αποφάσεις της Επιτροπής Κεφαλαιαγοράς σας υποβάλλουμε την παρούσα Ετήσια Έκθεση Διαχείρισης του Διοικητικού Συμβουλίου για την οικονομική χρήση (1/1/2020-31/12/2020).

Η παρούσα έκθεση παρέχει συνοπτικές χρηματοοικονομικές πληροφορίες για την οικονομική κατάσταση και τα αποτελέσματα της Εταιρείας ΕΥΑΘ Α.Ε. και του Ομίλου Εταιρειών ΕΥΑΘ Α.Ε., περιγραφή των σημαντικών γεγονότων που έλαβαν χώρα κατά τη διάρκεια της κλειόμενης οικονομικής χρήσης, περιγραφή των σημαντικών γεγονότων που έλαβαν χώρα μετά την ημερομηνία ισολογισμού, περιγραφή της προβλεπόμενης εξέλιξης των δραστηριοτήτων του Ομίλου και της Εταιρείας, πληροφορίες σχετικά με την διαχείριση των σημαντικών χρηματοοικονομικών κινδύνων που αντιμετωπίζει ο Όμιλος και η Εταιρεία, παράθεση των σημαντικών συναλλαγών που καταρτίστηκαν μεταξύ της Εταιρείας και του Ομίλου και συνδεδεμένων προσώπων καθώς και λοιπές πληροφορίες σχετικά με τις μετοχές, το μετοχικό κεφάλαιο και σημαντικές συμφωνίες που ήταν σε ισχύ κατά τη λήξη της κλειόμενης οικονομικής χρήσεως.

Επιπλέον, η Έκθεση του Διοικητικού Συμβουλίου περιλαμβάνει την επεξηγηματική έκθεση της παρ. 7 του άρθρου 4 του ν. 3556/2007 καθώς και την Δήλωση Εταιρικής Διακυβέρνησης.

Τα ποσά της Ετήσιας Έκθεσης Διαχείρισης του Διοικητικού Συμβουλίου είναι σε ευρώ.

ΣΥΝΟΠΤΙΚΕΣ ΧΡΗΜΑΤΟΟΙΚΟΝΟΜΙΚΕΣ ΠΛΗΡΟΦΟΡΙΕΣ ΓΙΑ ΤΟΝ ΟΜΙΛΟ ΚΑΙ ΤΗΝ ΕΤΑΙΡΕΙΑ

Ο Όμιλος αποτελείται από α) την Εταιρεία με την επωνυμία «ΕΤΑΙΡΕΙΑ ΥΔΡΕΥΣΗΣ ΚΑΙ ΑΠΟΧΕΤΕΥΣΗΣ ΘΕΣΣΑΛΟΝΙΚΗΣ Α.Ε.», και το διακριτικό τίτλο «ΕΥΑΘ Α.Ε.» (εφεξής η «Εταιρεία» ή «ΕΥΑΘ Α.Ε.») που ιδρύθηκε το 1998 (νόμος υπ' αριθμ. 2651/3-11-1998 (Φ.Ε.Κ. Α' 248/3-11-1998) και προήλθε από τη συγχώνευση των Ανωτύμων Εταιρειών «Οργανισμός Ύδρευσης Θεσσαλονίκης Α.Ε.» (ΟΥΘ Α.Ε.) και «Οργανισμός Αποχέτευσης Θεσσαλονίκης Α.Ε.» (ΟΑΘ Α.Ε.), οι οποίες είχαν μετατραπεί σε ανώνυμες εταιρείες εντός του 1997 και β) την θυγατρική Εταιρεία ΕΥΑΘ ΥΠΗΡΕΣΙΕΣ Α.Ε. (ποσοστό συμμετοχής 100%) που έχει σκοπό την παροχή πάσης φύσεως Υπηρεσιών Ύδρευσης & Αποχέτευσης, τηλεπικοινωνιακών υπηρεσιών καθώς και την παραγωγή και πώληση ηλεκτρικής ενέργειας.

Είναι εισηγμένη στο ΧΡΗΜΑΤΙΣΤΗΡΙΟ ΑΘΗΝΩΝ ΑΕ και διέπεται από τις διατάξεις του Ν. 4548/2018, “περί Ανωτύμων Εταιρειών”, συμπληρωματικά από τις διατάξεις του Ν. 2937/2001 Κεφ. Β' (ΦΕΚ 169/Τ.Α.), καθώς και από τον Ν. 3016/2002 όπως αυτός τροποποιήθηκε από το άρθρο 26 του Ν.3091/2002. Η διάρκεια της Εταιρείας ορίστηκε σε ενενήντα εννέα (99) έτη από την 3η Νοεμβρίου 1998, δηλ. μέχρι την 3η Νοεμβρίου 2097. Το Αρχικό Καταστατικό της εγκρίθηκε με την Αρ.ΕΓΑ/606/26-7-2001 (ΦΕΚ 989/30-7-2001) απόφαση και είναι εγγεγραμμένη στο Μητρώο Ανωτύμων Εταιρειών (Μ.Α.Ε.) με αριθμό 41913/06/Β/98/32 και στο Γενικό Εμπορικό Μητρώο με αριθμό ΓΕΜΗ 58240404000. Η έδρα της Εταιρείας είναι στο ιδιόκτητο κτίριο της οδού Εγνατίας 127 στην Θεσσαλονίκη.

Η ΕΥΑΘ είναι η δεύτερη μεγαλύτερη Εταιρεία παροχής υπηρεσιών ύδρευσης και αποχέτευσης στην Ελλάδα. Παρέχει υπηρεσίες ύδρευσης μέσω ενός δικτύου διανομής νερού 2.700 χλμ στην περιοχή δραστηριότητάς της (το Ευρύτερο Πολεοδομικό Συγκρότημα Θεσσαλονίκης και τη Βιομηχανική Περιοχή) και υπηρεσίες Αποχέτευσης μέσω ενός δικτύου αποχέτευσης 1.750 χλμ στην περιοχή δραστηριότητάς της (από τον ποταμό Αξιό, τον Δήμο Δέλτα και Χαλκηδόνας τα υψώματα του Πολεοδομικού Συγκροτήματος Θεσσαλονίκης μέχρι τον Δήμο Θερμαϊκού στις Τουριστικές Περιοχές). Η Εταιρεία εξυπηρετεί πάνω από ένα 1.000.000 κατοίκους (510.000 συνδέσεις ύδρευσης περίπου και 60000 συνδέσεις αποχέτευσης). Η ΕΥΑΘ, παράλληλα, συμβάλει στην αντιπλημμυρική προστασία της πόλης της Θεσσαλονίκης μετά από Προγραμματική Σύμβαση με την Περιφέρεια Κεντρικής Μακεδονίας η οποία μαζί με τους Δήμους του Πολεοδομικού Συγκροτήματος έχει την ευθύνη για τη μελέτη, κατασκευή, συντήρηση των έργων αποχέτευσης ομβρίων και των έργων αντιπλημμυρικής προστασίας εν γένει.

ΟΙΚΟΝΟΜΙΚΑ ΣΤΟΙΧΕΙΑ – ΠΟΡΕΙΑ ΕΡΓΑΣΙΩΝ

Η ΕΥΑΘ παραμένει μια σταθερά υγιής και βιώσιμη Εταιρεία και έχει διατηρήσει τα τελευταία χρόνια υψηλή κερδοφορία.

Τα παρακάτω οικονομικά στοιχεία αφορούν τον Όμιλο της Ε.Υ.Α.Θ. Α.Ε.

Ο κύκλος εργασιών του Ομίλου προήλθε από πωλήσεις υπηρεσιών ύδρευσης και αποχέτευσης και ανήλθε στο ποσό των € 71.911 χιλ. έναντι € 72.686 χιλ. κατά την αντίστοιχη περσινή χρήση σημειώνοντας μείωση κατά € 775 χιλ.

ή 1,07%. Η διακύμανση του κύκλου εργασιών οφείλεται κυρίως στους παρακάτω παράγοντες:

- Στην διαφορετική διάρκεια εφαρμογής της νέας τιμολογιακής πολιτικής (έναρξη από 01/05/2019) συγκριτικά με την αντίστοιχη περσινή περίοδο. Η συγκεκριμένη πολιτική ακολουθεί τη λογική της μείωσης της τιμής του νερού στις χαμηλές κλίμακες κατανάλωσης (ο μεγαλύτερος όγκος καταναλωτών) και της αύξησης στις υψηλές για την αποφυγή της κατασπατάλησης του φυσικού πόρου.

- Στην εμφάνιση από τις αρχές του 2020 του Κορονοϊού (Covid-19) και στην ταχύτατη εξάπλωσή αυτού την αμέσως επόμενη περίοδο με μορφή πανδημίας σε παγκόσμια κλίμακα, έχοντας ως άμεσο αποτέλεσμα την μείωση της βιομηχανικής και επαγγελματικής κατανάλωσης, η οποία αποτυπώνεται κατά την περίοδο αναφοράς αλλά και μεταγενέστερα αυτής έως και σήμερα.

Το κόστος πωλήσεων ανήλθε στο ποσό των € 44.290 χιλ. έναντι € 43.617 χιλ. το 2019, σημειώνοντας αύξηση κατά € 673 χιλ. ή 1,54%. Η αύξηση του κόστους πωληθέντων προκύπτει εξαιτίας των αυξημένων τιμολογήσεων από λογαριασμούς κοινής ωφέλειας (ΔΕΗ, Φυσικό Αέριο), κυρίως στο δίκτυο ύδρευσης, στα αντλιοστάσια και στις εγκαταστάσεις επεξεργασίας λυμάτων. Συνεπώς, το Μικτό Κέρδος το 2020 ανήλθε σε € 27.621 έναντι των € 29.069 το προηγούμενο έτος, σημειώνοντας μείωση κατά € 1.448 ή 4,98%.

Τα λοιπά έσοδα εκμετάλλευσης ανήλθαν σε € 2.748 χιλ. έναντι € 3.775 χιλ. το 2019, μειωμένα κατά € 1.027 χιλ. ή 27,20%, κυρίως λόγω του γεγονότος ότι κατά τη συγκριτική χρήση 2019 υπήρξε αναστροφή αχρησιμοποίητων προβλέψεων σχετικών με απομάκρυνση Ιλύος και Εσχαρισμάτων ύψους € 1.189 χιλ.

Οι λειτουργικές δαπάνες του Ομίλου αυξήθηκαν κατά € 1.203 χιλ. ή 11,92% συγκριτικά με το 2019 εξαιτίας κατά κύριο λόγο της πρόβλεψης επισφάλειας που διενεργήθηκε βάσει όσων επιτάσσει το ΔΠΧΑ 9 και η οποία ήταν αυξημένη κατά € 783 χιλ. σε σύγκριση με την προηγούμενη χρήση. Περαιτέρω αύξηση προήλθε εξαιτίας της αύξησης του κόστους μισθοδοσίας λόγω της εφαρμογής της νέας Επιχειρησιακής Συλλογικής Σύμβασης Εργασίας που υπογράφηκε στις 3/10/2019 και της πρόσληψης προσωπικού με σύμβαση εργασίας ιδιωτικού δικαίου ορισμένου χρόνου (ΙΔΟΧ).

Τα λοιπά έξοδα εκμετάλλευσης ανήλθαν σε € 2.715 χιλ. έναντι € 3.339 χιλ. το 2019 σημειώνοντας μείωση 18,68% κυρίως λόγω απουσίας στην περίοδο αναφοράς ενός αντίστοιχου κονδυλίου της απομείωσης αξίας κατασκευής ακινήτου της Εταιρείας στην περιοχή της Τούμπας Θεσσαλονίκης ύψους € 2.326 χιλ. η οποία πραγματοποιήθηκε την προηγούμενη χρήση αλλά και του πρόσθετου σχηματισμού πρόβλεψης σχετικής με επίδικες υποθέσεις με τρίτους ύψους € 511 χιλ.

Εξαιτίας των ως άνω γεγονότων τα προ Φόρων Κέρδη του Ομίλου ανήλθαν στο ποσό των € 16.709 χιλ. έναντι των € 20.652 χιλ. κατά την αντίστοιχη περσινή χρήση, σημειώνοντας μείωση € 3.943 χιλ. ή 19,09% περίπου. Τα μετά Φόρων Κέρδη του 2020 διαμορφώθηκαν σε € 11.868 χιλ. από € 14.658 χιλ. το 2019, σημειώνοντας μείωση κατά € 2.790 χιλ. ή 19,03%.

Τα Κέρδη προ Φόρων, Τόκων και Αποσβέσεων (EBITDA) του Ομίλου, διαμορφώθηκαν κατά την τρέχουσα χρήση, σε € 22.606 έναντι € 25.925 σημειώνοντας μείωση κατά € 3.319 ή 12,80%.

Τέλος τα ταμειακά διαθέσιμα και ισοδύναμα του Ομίλου ανήλθαν κατά την 31/12/2020 σε € 81.916 έναντι € 75.844 την 31/12/2019 σημειώνοντας αύξηση κατά € 6.072 ή 8,01%.

ΕΝΑΛΛΑΚΤΙΚΟΙ ΔΕΙΚΤΕΣ ΜΕΤΡΗΣΗΣ ΑΠΟΔΟΣΗΣ (“ΕΔΜΑ”)

Ο Όμιλος στην Έκθεση Διαχείρισης και στις γνωστοποιήσεις του προς το επενδυτικό κοινό χρησιμοποιεί Εναλλακτικούς Δείκτες Μέτρησης Αποδοτικότητας (ΕΔΜΑ) πέρα από τα οικονομικά μεγέθη που συμπεριλαμβάνονται στις οικονομικές του καταστάσεις και οι οποίες καταρτίζονται σύμφωνα με το ισχύον πλαίσιο χρηματοοικονομικής πληροφόρησης.

Σκοπός της παράθεσης αυτών των δεικτών είναι τόσο η Διοίκηση της Εταιρείας όσο και οι επενδυτές να έχουν μια πληρέστερη εικόνα της αποδοτικότητας, της κεφαλαιακής διάρθρωσης, της δραστηριότητας και της ρευστότητας του Ομίλου και σε καμία περίπτωση δε θα πρέπει να λαμβάνονται υπόψη ανεξάρτητα από τους δείκτες μέτρησης που προκύπτουν απευθείας από τις οικονομικές καταστάσεις.

Οι εναλλακτικοί δείκτες μέτρησης απόδοσης που ο Όμιλος χρησιμοποιεί είναι οι ακόλουθοι:

Μικτό Περιθώριο Κέρδους (%)

Ο δείκτης αυτός προκύπτει από τη διαίρεση του Μικτού Περιθωρίου με τον Κύκλο Εργασιών όπως ακριβώς τα δυο αυτά μεγέθη εμφανίζονται στις οικονομικές καταστάσεις.

Κέρδη προ Φόρων Χρηματοδοτικών, Επενδυτικών Αποτελεσμάτων και Συνολικών Αποσβέσεων (EBITDAMargin) (%)

Ο δείκτης αυτός είναι ευρύτατα διαδεδομένος στην επενδυτική κοινότητα και εντάσσεται στη γενικότερη ενότητα των δεικτών αποδοτικότητας, έχοντας το πλεονέκτημα ότι απομονώνει τις επιδράσεις των χρηματοδοτικών-επενδυτικών αποτελεσμάτων, της φορολογίας εισοδήματος και της κυριότερης κατηγορίας μη ταμιακών εξόδων που είναι οι αποσβέσεις.

Ο δείκτης υπολογίζεται εάν από τον κύκλο εργασιών αφαιρεθούν το κόστος πωληθέντων, τα έξοδα διάθεσης, τα έξοδα διοίκησης, τα λοιπά λειτουργικά έξοδα και προστεθούν τα λοιπά έσοδα εκμετάλλευσης και οι συνολικές αποσβέσεις και στη συνέχεια διαιρεθεί με τον Κύκλο Εργασιών. Τα μεγέθη αυτά χρησιμοποιούνται χωρίς καμία προσαρμογή από τις οικονομικές καταστάσεις και τις σημειώσεις τους.

Κέρδη προ Φόρων Χρηματοδοτικών και Επενδυτικών Αποτελεσμάτων (EBITMargin) (%)

Ο δείκτης αυτός όπως και ο προηγούμενος (EBITDA) είναι ευρύτατα διαδεδομένος στην επενδυτική κοινότητα και εντάσσεται στη γενικότερη ενότητα των δεικτών αποδοτικότητας, έχοντας το πλεονέκτημα ότι απομονώνει τις επιδράσεις των χρηματοδοτικών-επενδυτικών αποτελεσμάτων και της φορολογίας εισοδήματος.

Ο δείκτης υπολογίζεται εάν από τον κύκλο εργασιών αφαιρεθούν το κόστος πωληθέντων, τα έξοδα διάθεσης, τα έξοδα διοίκησης, τα λοιπά λειτουργικά έξοδα και προστεθούν τα λοιπά έσοδα εκμετάλλευσης και στη συνέχεια διαιρεθεί με τον κύκλο εργασιών. Τα μεγέθη αυτά χρησιμοποιούνται χωρίς καμία προσαρμογή από τις οικονομικές καταστάσεις.

Κέρδη χρήσης προ φόρων / κύκλος εργασιών (EBTMargin) (%)

Ο δείκτης αυτός όπως και ο προηγούμενος (EBIT) είναι ευρύτατα διαδεδομένος στην επενδυτική κοινότητα και εντάσσεται στη γενικότερη ενότητα των δεικτών αποδοτικότητας, έχοντας το πλεονέκτημα ότι απομονώνει τις επιδράσεις της φορολογίας εισοδήματος.

Ο δείκτης υπολογίζεται εάν από τον κύκλο εργασιών αφαιρεθούν το κόστος πωληθέντων, τα έξοδα διάθεσης, τα έξοδα διοίκησης, τα λοιπά λειτουργικά έξοδα, τα χρηματοοικονομικά έξοδα και προστεθούν τα λοιπά έσοδα εκμετάλλευσης και τα χρηματοοικονομικά έσοδα και στη συνέχεια διαιρεθεί με τον κύκλο εργασιών. Τα μεγέθη αυτά χρησιμοποιούνται χωρίς καμία προσαρμογή από τις οικονομικές καταστάσεις.

Κέρδη χρήσης μετά φόρων / κύκλος εργασιών (EATMargin) (%)

Ο δείκτης αυτός είναι ευρύτατα διαδεδομένος στην επενδυτική κοινότητα και εντάσσεται στη γενικότερη ενότητα των δεικτών αποδοτικότητας, έχοντας το πλεονέκτημα ότι εξετάζει την αποδοτικότητα των καθαρών κερδών μετά φόρων έναντι του κύκλου εργασιών.

Ο δείκτης υπολογίζεται εάν από τον κύκλο εργασιών αφαιρεθούν το κόστος πωληθέντων, τα έξοδα διάθεσης, τα έξοδα διοίκησης, τα λοιπά λειτουργικά έξοδα, τα χρηματοοικονομικά έξοδα, ο φόρος εισοδήματος και προστεθούν τα λοιπά έσοδα εκμετάλλευσης και τα χρηματοοικονομικά έσοδα και στη συνέχεια διαιρεθεί με τον κύκλο εργασιών. Τα μεγέθη αυτά χρησιμοποιούνται χωρίς καμία προσαρμογή από τις οικονομικές καταστάσεις.

Δείκτης γενικής ρευστότητας: σύνολο κυκλοφορούντος ενεργητικού / σύνολο βραχυπρόθεσμων υποχρεώσεων

Ο αριθμοδείκτης αυτός δείχνει τη σχέση των ιδίων προς τα ξένα κεφάλαια της επιχείρησης. Τα μεγέθη αυτά χρησιμοποιούνται χωρίς καμία προσαρμογή από τις οικονομικές καταστάσεις.

Οι παραπάνω δείκτες απεικονίζονται στον παρακάτω πίνακα:

	01/01/2020- 31/12/2020	01/01/2019- 31/12/2019	Απόκλιση
ΔΕΙΚΤΕΣ ΑΠΟΔΟΣΗΣ ΚΑΙ ΑΠΟΔΟΤΙΚΟΤΗΤΑΣ			
Περιθώριο Μικτού Κέρδους (Gross Profit Margin)	38,41%	39,99%	-1,58%
Περιθώριο Κέρδους προ φόρων τόκων αποσβέσεων (E.B.I.T.D.A.)	31,44%	35,67%	-4,23%
Κέρδη Εκμετάλλευσης (E.B.I.T.)	22,75%	26,71%	-3,96%
Περιθώριο Καθαρού Κέρδους (E.B.T.)	23,24%	28,41%	-5,18%
Περιθώριο Μετά από Φόρους (E.A.T.)	16,50%	20,17%	-3,66%
ΔΕΙΚΤΕΣ ΕΠΕΝΔΥΤΙΚΟΙ			
Κέρδη ανά μετοχή μετά από φόρους	0,3269	0,4038	-19,03%
ΔΕΙΚΤΕΣ ΡΕΥΣΤΟΤΗΤΑΣ			
	31/12/2020	31/12/2019	Απόκλιση
Γενική Ρευστότητα (Κυκλοφορούν Ενεργητικό / Βραχυπρόθεσμες Υποχρεώσεις)	11,13	11,51	-3,32%
ΔΕΙΚΤΕΣ ΚΕΦΑΛΑΙΑΚΗΣ ΔΙΑΡΘΡΩΣΗΣ ΚΑΙ ΒΙΩΣΙΜΟΤΗΤΑΣ			
Ίδια κεφάλαια / Ξένα κεφάλαια	512,98%	518,03%	-5,05%

ΤΙΜΟΛΟΓΙΑΚΗ ΠΟΛΙΤΙΚΗ

Με την υπ' αριθμό 416/2011 απόφαση του Διοικητικού Συμβουλίου, ορίστηκε η τιμολογιακή πολιτική της Εταιρείας για την περίοδο 2012-2013, η οποία κυρώθηκε με την υπ' αριθμ. 4799/19-12-2012 (ΦΕΚ 3450/Β/27-12-2012) Κοινή Απόφαση των Υπουργών, Οικονομικών και Μακεδονίας-Θράκης. Η ανωτέρω απόφαση παρέμενε σε ισχύ έως σήμερα με διαδοχικές παρατάσεις.

Από 1/7/2015 και έως την 31/12/2018 ισχύει ο Ν. 4258/2014, άρθρο 33, Ρυθμίσεις για τον καθορισμό τιμολογίων ΕΥΔΑΠ και ΕΥΑΘ, σύμφωνα με το οποίο, τα τιμολόγια των υπηρεσιών ύδρευσης και αποχέτευσης, εγκρίνονται με αποφάσεις του Ειδικού Γραμματέα Υδάτων μετά από διαβούλευση με τον Υπουργό Οικονομικών και άλλους εμπλεκόμενους φορείς.

Η Ειδική Γραμματεία Υδάτων (ΕΓΥ) με την υπ. αριθ. 135275/22-05-2017 (ΦΕΚ Β' 1751) απόφαση της «Γενικοί κανόνες κοστολόγησης και τιμολόγησης υπηρεσιών ύδατος μέθοδος και διαδικασίες για την ανάκτηση κόστους των υπηρεσιών ύδατος στις διάφορες χρήσεις του» προσδιόρισε τους γενικούς κανόνες κοστολόγησης και τιμολόγησης των υπηρεσιών ύδατος. Σκοπός της απόφασης είναι η έγκριση γενικών κανόνων κοστολόγησης, τιμολόγησης και μέτρων βελτίωσης των υπηρεσιών ύδατος για διάφορες χρήσεις, καθώς και ο καθορισμός των διαδικασιών και τις μεθόδους ανάκτησης του κόστους των υπηρεσιών αυτών, συμπεριλαμβανομένου του περιβαλλοντικού κόστους και του κόστους υδατικού πόρου. Παράλληλα, στόχος της εν λόγω ΚΥΑ είναι να διασφαλίσει ότι η τιμολογιακή πολιτική για το νερό παρέχει επαρκή κίνητρα στους χρήστες για την αποδοτική χρήση των υδατικών πόρων καθώς και την επαρκή συνεισφορά των διαφόρων χρήσεων του νερού στην ανάκτηση του κόστους των υπηρεσιών ύδρευσης. Η χρέωση των υπηρεσιών γίνεται με γνώμονα τα στοιχεία κόστους, τα οποία αποτελούνται από το χρηματοοικονομικό κόστος, το περιβαλλοντικό κόστος και το κόστος πόρου. Ο προσδιορισμός του Χρηματοοικονομικού κόστους διενεργείται από τον πάροχο, εν προκειμένω την ΕΥΑΘ ΑΕ, ενώ το περιβαλλοντικό κόστος και το κόστος πόρου προσδιορίζονται και εγκρίνονται με απόφαση της αρμόδιας αρχής και το σύνολό τους προστίθεται στα τιμολόγια ως «Περιβαλλοντικό τέλος» ανά κυβικό μέτρο καταναλωθέντος ύδατος.

Η τιμολογιακή πολιτική περιόδου 2019-2023 που εισήχθη η ΕΥΑΘ ΑΕ προς την Ειδική Γραμματεία Υδάτων, εγκρίθηκε με την υπ' αριθμ. 26142/180 απόφαση του Ειδικού Γραμματέα Υδάτων (ΦΕΚ 1105 Β' /03-04-2019) και έχει ως ημερομηνία έναρξης εφαρμογής την 01/05/2019. Η νέα τιμολογιακή πολιτική ακολουθεί τη λογική της μείωσης της τιμής του νερού στις χαμηλές κλίμακες κατανάλωσης, ώστε να διασφαλίζεται ο κοινωνικός του χαρακτήρας, και της αύξησης στις υψηλές για την αποφυγή της κατασπατάλησης του φυσικού πόρου. Παράλληλα, για τις ευπαθείς κοινωνικά και οικονομικά ευάλωτες ομάδες των καταναλωτών διατηρείται και ενισχύεται το κοινωνικό τιμολόγιο, το οποίο συνδέεται με τα κοινωνικά και εισοδηματικά κριτήρια του Κοινωνικού Οικιακού τιμολογίου που έχουν θεσπιστεί για την ηλεκτρική ενέργεια (ΚΟΤ Α' & ΚΟΤ Β'), και στο οποίο οι δικαιούχοι θα εντάσσονται αυτόματα, χωρίς γραφειοκρατία καθώς δε θα χρειάζεται να προσκομίζουν δικαιολογητικά. Στα νέα τιμολόγια επιβάλλεται Περιβαλλοντικό Τέλος με ανταποδοτικό χαρακτήρα, το οποίο θα αποδίδεται στο Πράσινο Ταμείο για τη χρηματοδότηση έργων διαχείρισης και προστασίας των υδατικών πόρων. Για τα έτη 2021-2023 προβλέπεται ετήσια

αύξηση των τιμολογίων κατά 2% (εξαιρείται η πρώτη κλίμακα του οικιακού με κατανάλωση μέχρι 10 κ.μ./ τετράμηνο) ώστε να διασφαλιστεί η υλοποίηση του επενδυτικού σχεδίου της Εταιρείας (στο οποίο προβλέπονται σημαντικά έργα ύδρευσης και αποχέτευσης, όπως η επέκταση της Εγκατάστασης Επεξεργασίας Νερού Θεσσαλονίκης, η συντήρηση του υδραγωγείου Αραβησσού, έργα βελτίωσης δικτύων ύδρευσης - αποχέτευσης), ενώ διατηρούνται σταθερά τα τέλη αποχέτευσης, τα πάγια και το Ειδικό Τέλος Κύκλου Νερού για όλη την 5ετία εφαρμογής.

ΣΗΜΑΝΤΙΚΑ ΓΕΓΟΝΟΤΑ

Επενδυτικά έργα

Εντός του 2020, η ΕΥΑΘ ΑΕ ξεκίνησε τη διαγωνιστική διαδικασία ανάδειξης αναδόχων για την υλοποίηση των παρακάτω έξι (6) έργων, συνολικού προϋπολογισμού 9,4εκ.€ περίπου:

- «Επισκευές Βλαβών και τοπικές αντικαταστάσεις τμημάτων αγωγών Δικτύου Αποχέτευσης Έτους 2020», εκτιμώμενης αξίας έργου 400.000,00 € (χωρίς ΦΠΑ).
- «Επισκευή και συντήρηση του Δικτύου Ύδρευσης Δυτικής Θεσσαλονίκης Έτους 2020», εκτιμώμενης αξίας έργου 2.000.000,00 € (χωρίς ΦΠΑ).
- Συνοπτικός διαγωνισμός για την ανάθεση του έργου «Αποκατάσταση τμήματος δικτύου πόσιμοι νερού στη ΒΙΠΕΘ με εφαρμογή της τεχνολογίας χωρίς εκσκαφή» εκτιμώμενης αξίας σύμβασης 287.511,50€ (χωρίς ΦΠΑ).
- «Ακύρωση-επανασύνδεση υδροληψιών και αντικατάσταση υδρομετρητών στην περιοχή δραστηριότητας της ΕΥΑΘ ΑΕ έτους 2020», εκτιμώμενης αξίας έργου 500.000,00 € (χωρίς ΦΠΑ).
- «Αποχέτευση λυμάτων περιοχής Νεοκάστρου, νοτιοανατολικά του οικισμού της Γαλήνης του Δήμου Ωραιοκάστρου», εκτιμώμενης αξίας έργου 1.200.437,99 € (χωρίς ΦΠΑ).
- «Αναβάθμιση του κτιρίου Διοίκησης της ΕΥΑΘ ΑΕ επί της οδού Εγνατία 127», εκτιμώμενης αξίας έργου 4.999.894,82 € (χωρίς ΦΠΑ).

Επιπλέον, διενεργήθηκε συνοπτικός διαγωνισμός για την ανάθεση σε Τεχνικό Σύμβουλο της υπηρεσίας «Συγκρότηση Φακέλου Σύμβασης και Σύνταξη Τευχών Δημοπράτησης για την Ανάθεση Σύμβασης Έργου (Μελέτη – Κατασκευή) με Αντικείμενο την Αναβάθμιση του Κτιρίου Διοίκησης της ΕΥΑΘ ΑΕ επί της Οδού Εγνατία 127» εκτιμώμενης αξίας σύμβασης 40.000,00€ (χωρίς ΦΠΑ).

Εντός του 2020 προχώρησε επίσης η διαγωνιστική διαδικασία ανάδειξης αναδόχου για το έργο με τίτλο «Κατασκευή Επέκτασης Εγκατάστασης Επεξεργασίας Νερού Θεσσαλονίκης (Ε.Ε.Ν.Θ.) - Φάση Α2», προϋπολογισμού 21,7εκ. € (πλέον ΦΠΑ).

Εντός του 2020 υπεγράφησαν οι παρακάτω έντεκα (11) συμβάσεις έργων και μελετών που περιλαμβάνονται στο επενδυτικό πρόγραμμα της Εταιρείας, συνολικού ποσού ίσου με 7,74εκ.€ περίπου:

- Εργολαβία «Αποχετευτικά Έργα Αναβάθμισης Αντλιοστασίων, Καταθλιπτικών Αγωγών, Παραλιακού Συλλεκτήριου Αγωγού και Κεντρικού Αγωγού ΕΕΛ ΑΙΝΕΙΑ», ποσού 2.862.054,17€ (χωρίς ΦΠΑ), που περιλαμβάνει τα αποχετευτικά έργα που αφορούν στη βελτίωση - αναβάθμιση του αντλιοστασίου λυμάτων Α5 (Λιμάνι) και του αντλιοστασίου Α2Β (ΒΙ.ΠΕ.Θ.), την αντικατάσταση δίδυμου καταθλιπτικού αγωγού αποχέτευσης του Αντλιοστασίου Α5 Λιμένα, την κατασκευή παραλιακού συλλεκτήριου αγωγού του αντλιοστασίου ΑΑ9 (Β3), καθώς και την αναβάθμιση του Αντλιοστασίου Α17 Φοίνικα. Η σύμβαση με τον ανάδοχο υπεγράφη τον 3/2020.
- Εργολαβία «Επισκευή και συντήρηση του Δικτύου Ύδρευσης Δυτικής Θεσσαλονίκης Έτους», ποσού 524.184,36€ (χωρίς ΦΠΑ). Η σύμβαση με τον ανάδοχο υπεγράφη τον 3/2020.
- Εργολαβία «Επισκευή και συντήρηση του Δικτύου Ύδρευσης Κεντρικής και Ανατολικής Θεσσαλονίκης Έτους 2019», ποσού 837.562,56€ (χωρίς ΦΠΑ). Η σύμβαση με τον ανάδοχο υπεγράφη τον 6/2020.
- Εργολαβία «Α' Ομάδα Επειγόντων Έργων Ύδρευσης Έτους 2019», ποσού 940.343,07€ (χωρίς ΦΠΑ). Η σύμβαση υπεγράφη τον 6/2020.
- Εργολαβία «Επισκευές Βλαβών και τοπικές αντικαταστάσεις τμημάτων αγωγών Δικτύου Αποχέτευσης Έτους 2020», ποσού 364.000,01€ (χωρίς ΦΠΑ). Η σύμβαση υπεγράφη τον 6/2020.
- Εργολαβία «Α' Ομάδα Επειγόντων Έργων Αποχέτευσης έτους 2020», ποσού 2.038.846,37€ (χωρίς ΦΠΑ). Η σύμβαση υπεγράφη τον 7/2020.
- Συμφωνία-πλαίσιο παροχής υπηρεσιών Τεχνικού Συμβούλου υποστήριξης για μελέτες & έργα του Στρατη-

γικού & Επιχειρησιακού Σχεδίου της ΕΥΑΘ Α.Ε. προϋπολογισμού 1.322.500,00 €:

- 1η επιμέρους σύμβαση, ποσού 95.130,22€ (χωρίς ΦΠΑ). Η σύμβαση υπεγράφη τον 3/2020.
- 2η επιμέρους σύμβαση, ποσού 37.467,99€ (χωρίς ΦΠΑ). Η σύμβαση υπεγράφη τον 6/2020.
- Σύμβαση παροχής τεχνικών υπηρεσιών «Συγκρότηση Φακέλου Σύμβασης και Σύνταξη Τευχών Δημοπράτησης για την Ανάθεση Σύμβασης Έργου (Μελέτη – Κατασκευή) με Αντικείμενο την Αναβάθμιση του Κτιρίου Διοίκησης της ΕΥΑΘ ΑΕ επί της Οδού Εγνατία 127», ποσού 28.400,00€ (χωρίς ΦΠΑ). Η σύμβαση υπεγράφη τον 10/2020.
- Καθαίρεση – Απομάκρυνση της Υφιστάμενης Αντιπληγματικής Διάταξης (Πύργος Εκτόνωσης Πίεσης) Προστασίας Υδραγωγείου Αραβησσού, ποσού 5.000€ (χωρίς ΦΠΑ). Η σύμβαση υπεγράφη τον 10/2020.
- Προμελέτη Η/Μ Εγκαταστάσεων του κτιρίου της ΕΥΑΘ ΑΕ επί της οδού Εγνατία 127, ποσού 8.000€ (χωρίς ΦΠΑ). Η σύμβαση υπεγράφη τον 11/2020.

Θυγατρική ΕΥΑΘ Υπηρεσίες ΑΕ

Την 31/12/2016 έληξαν οι συμβάσεις έργου τις οποίες είχε συνάψει η θυγατρική Εταιρεία ΕΥΑΘ ΥΠΗΡΕΣΙΕΣ Α.Ε. και οι οποίες παρατάθηκαν μέχρι 30/6/2017 με το άρθρο 46 του νόμου 4440/2016. Το σύνολο των ανωτέρω συμβασιούχων προσέφυγε δικαστικά και πέτυχε προσωρινή διαταγή μέχρι την έκδοση απόφασης επί της σχετικής αίτησης ασφαλιστικών μέτρων. Την 01/03/2018 εκδόθηκε η υπ. αριθ. 1353/2018 απόφαση του Μονομελούς Πρωτοδικείου Αθηνών, η οποία απέρριψε τα ασφαλιστικά μέτρα των συμβασιούχων κατά της Εταιρείας και της θυγατρικής της ΕΥΑΘ Υπηρεσίες ΑΕ και έκτοτε έχουν παύσει την παροχή υπηρεσιών προς την Εταιρεία. Για την περίοδο από 01/03/2018 έως σήμερα, δεν υπάρχει δραστηριότητα στην ΕΥΑΘ Υπηρεσίες ΑΕ σχετικά με την παροχή υπηρεσιών ύδρευσης και αποχέτευσης. Στις 2/4/2019 έγινε η εκδίκαση της κύριας αγωγής των τώως συμβασιούχων κατά της ΕΥΑΘ ΑΕ και της ΕΥΑΘ Υπηρεσίες ΑΕ και αναμένεται η έκδοση της σχετικής απόφασης.

Στην Έκτακτη Γενική Συνέλευση της ΕΥΑΘ ΥΠΗΡΕΣΙΕΣ ΑΕ της 26ης Ιουνίου αποφασίστηκαν τα κάτωθι:

- Η ονομαστική μείωση του μετοχικού κεφαλαίου της κατά δυο εκατομμύρια ευρώ (2.000.000,00€), με συμψηφισμό ζημιών, με την ακύρωση τεσσάρων εκατομμυρίων ονομαστικών μετοχών (4.000.000) σε εφαρμογή σε εφαρμογή του άρθρου 119παρ. 4 του Ν. 4548/2018 περί Ιδίων Κεφαλαίων και την τροποποίηση του άρθρου 5 του Καταστατικού.

- Η αντικατάσταση μελών του Διοικητικού συμβουλίου και συγκεκριμένα των κ.κ Γεωργιάδη Νάρκισσου, Γκόγκου Παναγιώτη, Λάτσιου – Χρυσάφη Ολυμπίας και Νάστου Πέτρου από τους κ.κ Αμανατίδη Άνθιμο, Αμμανατίδου Σοφία, Τσικαλουδάκη Αικατερίνη και Θεοδωρίδου Παρθένα.

- Η διεύρυνση του εταιρικού σκοπού της, όπου προστίθεται η διενέργεια έργων κατασκευής και συντήρησης εγκαταστάσεων διαχείρισης ύδατος καθώς και η διαχείριση υδάτινων πόρων και η τροποποίηση του άρθρου 4 του Καταστατικού.

Η εναρμόνιση του Καταστατικού με βάση τον Ν. 4548/2018. Η ανωτέρω μείωση του μετοχικού κεφαλαίου πραγματοποιήθηκε έτσι ώστε να μειωθούν οι σωρευμένες ζημιές και να μην έχει εφαρμογή το άρθρο 119 του Ν.4548/2018, καθιστώντας τα Ίδια Κεφάλαια ανώτερα του 1/2 του μετοχικού κεφαλαίου.

Με την υπ. αρ. 001/2020 Απόφαση του Δ.Σ της 30/06/2020 συγκροτήθηκε το νέο Δ.Σ της ΕΥΑΘ Υπηρεσίες Α.Ε. ως κάτωθι:

- ΠΡΟΕΔΡΟΣ : Άγις Παπαδόπουλος του Μιχαήλ, ημερομηνία εκλογής 9/9/2019 και λήξη θητείας 9/9/2022.
- ΔΙΕΥΘΥΝΩΝ ΣΥΜΒΟΥΛΟΣ: Άνθιμος Αμανατίδης του Αναστασίου, ημερομηνία εκλογής 26/6/2020 και λήξη θητείας 26/6/2023.
- ΑΝΤΙΠΡΟΕΔΡΟΣ: Σοφία Αμμανατίδου του Ηλία, ημερομηνία εκλογής 26/6/2020 και λήξη θητείας 26/6/2023.
- ΜΕΛΟΣ: Κατερίνα Τσικαλουδάκη του Γεωργίου, ημερομηνία εκλογής 26/6/2020 και λήξη θητείας 26/6/2023.
- ΜΕΛΟΣ: Παρθένα Θεοδωρίδου του Αντωνίου, ημερομηνία εκλογής 26/6/2020 και λήξη θητείας 26/6/2023.
- ΜΕΛΟΣ: Δέσποινα Λεμονίδου του Ιορδάνη, ημερομηνία εκλογής 9/9/2019 και λήξη θητείας 9/9/2022.
- ΜΕΛΟΣ: Δημήτρης Αλεξανδρής του Γεωργίου, ημερομηνία εκλογής 9/9/2019 και ημερομηνία λήξης θητείας 9/9/2022.

Στην Τακτική Γενική Συνέλευση της ΕΥΑΘ ΥΠΗΡΕΣΙΕΣ ΑΕ της 27ης Αυγούστου 2020 αποφασίστηκαν τα κάτωθι:

- Η έγκριση των ετήσιων οικονομικών καταστάσεων της, εκθέσεων του Διοικητικού Συμβουλίου και του ορκωτού ελεγκτή - λογιστή για την Εταιρική Χρήση (01/01/2019 έως 31/12/2019) σύμφωνα με τα ΔΠΧΑ.
- Η απαλλαγή των μελών του Διοικητικού Συμβουλίου και των Ορκωτών Ελεγκτών από κάθε ευθύνη για τα πεπραγμένα της τελευταίας διαχειριστικής χρήσης (01/01/2019 έως 31/12/2019).
- Έγκριση αμοιβών που καταβλήθηκαν στον Πρόεδρο, Διευθύνοντα Σύμβουλο, στα μέλη και στην γραμματεία του Δ.Σ κατά την εταιρική χρήση 2019 και καθορισμός αντίστοιχων αμοιβών για το έτος 2020.

Συμμετοχή σε Δημόσιο Διεθνή Διαγωνισμό

Με την υπ. αρ. 003/2020 Απόφαση του ΔΣ της 06/08/2020 αποφασίστηκε η συμμετοχή της ΕΥΑΘ Υπηρεσίες Α.Ε. ως μέλος της Ένωσης Εταιρειών «INTRAKAT - SUEZ EAU FRANCE S.A.S - ΕΥΑΘ ΥΠΗΡΕΣΙΕΣ Α.Ε.» στον Δημόσιο Διεθνή Διαγωνισμό, μέσω του Εθνικού Συστήματος Ηλεκτρονικών Δημοσίων Συμβάσεων (Ε.Σ.Η.ΔΗ.Σ) για την ανάθεση Σύμβασης Σύμπραξης Δημοσίου και Ιδιωτικού Τομέα: «ΥΛΟΠΟΙΗΣΗ ΦΡΑΓΜΑΤΟΣ ΧΑΒΡΙΑ ΧΑΛΚΙΔΙΚΗΣ, ΕΓΚΑΤΑΣΤΑΣΕΩΝ ΕΠΕΞΕΡΓΑΣΙΑΣ ΝΕΡΟΥ ΚΑΙ ΔΙΚΤΥΩΝ, ΜΕ Σ.Δ.Ι.Τ. – Α' Φάσης» που προκήρυξε το ΥΠΟΥΡΓΕΙΟ ΥΠΟΔΟΜΩΝ & ΜΕΤΑΦΟΡΩΝ/ ΓΕΝΙΚΗ ΓΡΑΜΜΑΤΕΙΑ ΥΠΟΔΟΜΩΝ/ ΓΕΝΙΚΗ ΔΙΕΥΘΥΝΣΗ Υ.ΛΙ.Κ.Υ/ ΔΙΕΥΘΥΝΣΗ ΕΡΓΩΝ ΥΔΡΕΥΣΗΣ ΑΠΟΧΕΤΕΥΣΗΣ & ΕΠΕΞΕΡΓΑΣΙΑΣ ΛΥΜΑΤΩΝ (Δ18).

Η συνολική συμβατική διάρκεια του έργου είναι 30 έτη και ο προϋπολογισμός του ανέρχεται σε 86.321.000,00€ (3 έτη) η κατασκευή και 80.496.000,00€ η λειτουργία και συντήρηση (27 έτη).

Η διαδικασία ανάθεσης του έργου περιλαμβάνει δύο φάσεις (Α & Β), εκ των οποίων η Β φάση χωρίζεται σε δύο στάδια (Β.Ι & Β.ΙΙ). Την τρέχουσα χρονική στιγμή βρίσκεται σε εξέλιξη η Α φάση και συγκεκριμένα η αξιολόγηση των υποβληθέντων φακέλων εκδήλωσης ενδιαφέροντος για το έργο για την προεπιλογή των υποψηφίων. Στη Β φάση, με τους υποψήφιους που έχουν επιλεγεί, θα προχωρήσει η υποβολή των δεσμευτικών προσφορών.

Η υποβολή του Φακέλου Εκδήλωσης Ενδιαφέροντος πραγματοποιήθηκε τον Οκτώβριο του 2020 και σύντομα αναμένονται τα αποτελέσματα.

Πρόσληψη νέου προσωπικού

Σε εφαρμογή της με αριθ. 30/2020 Απόφασης του Δ.Σ, εντός του Α' εξαμήνου 2020 προσλήφθηκαν οι συνολικά τριάντα (30) επιτυχόντες της προκήρυξης ΣΟΧ1/2019 με σύμβαση εργασίας ιδιωτικού δικαίου ορισμένου χρόνου οκτάμηνης διάρκειας.

Έκτακτη Γενική συνέλευση των μετόχων

Με την υπ' αριθμ. 246/2020 απόφαση του Δ.Σ της ΕΥΑΘ ΑΕ, αποφασίστηκε η σύγκληση Έκτακτης Γενικής Συνέλευσης στις 30/4/2020, με θέματα την αντικατάσταση μελών του Δ.Σ και την εκλογή μελών Επιτροπής Ελέγχου, σύμφωνα με το άρθρο 44 του Ν.4449/2017

Σύμφωνα με την πρόταση της Ελληνικής Εταιρείας Συμμετοχών και Περιουσίας (ΕΕΣΥΠ) προς τους Μετόχους, οι υποψήφιοι προς αντικατάσταση των μελών του Δ.Σ, κ.κ Νάρκισσος Γεωργιάδης, Ολυμπία Χρυσάφη-Λάτσιου, Ιωάννη Παπαϊωάννου, Παναγιώτη Γκόγκου και Στεφανίας Τανιμανίδου, ήταν οι : Άνθιμος Αμανατίδης, Γεώργιος Σάτλας, Μαρία Πεταλά, Σοφία Αμμανατίδου και Αικατερίνη Τσικαλουδάκη.

Ως προς την εκλογή μελών της Επιτροπής Ελέγχου, προτάθηκαν οι : Νικόλαος Κλείτου ως Πρόεδρος, και Σοφία Αμμανατίδου και Μαρία Πεταλά, ως μέλη.

Με την υπ' αριθμ. 289/2020 απόφαση, το Δ.Σ συγκροτήθηκε σε Σώμα ως κάτωθι :

- Άγιος Παπαδόπουλος του Μιχαήλ, Πρόεδρος, μη εκτελεστικό μέλος. Ημερομηνία εκλογής 2/8/2019 και λήξη θητείας 1/8/2023.
- Άνθιμος Αμανατίδης του Αναστασίου, Διευθύνων Σύμβουλος Εκτελεστικό μέλος. Ημερομηνία εκλογής 30/04/2020 και λήξη θητείας 29/04/2024.
- Γρηγόριος Πενέλης του Γεωργίου, Αντιπρόεδρος, Ανεξάρτητο Μη εκτελεστικό μέλος. Ημερομηνία εκλογής την 21/2/2019 και λήξη θητείας 20/02/2023.
- Θεόδωρος Κουλούρης του Νικηφόρου, Εκτελεστικό Μέλος. Ημερομηνία εκλογής την 27/08/2019 και λήξη θητείας 26/08/2023.
- Νικόλαος Κλείτου του Κωνσταντίνου, Ανεξάρτητο Μη εκτελεστικό μέλος, (Πρόεδρος της Επιτροπής Ελέγχου). Ημερομηνία εκλογής την 21/2/2019 και λήξη θητείας 20/02/2023.

· Γεώργιος Σάτλας του Νικολάου, Μη εκτελεστικό μέλος. Ημερομηνία εκλογής 30/04/2020 και λήξη θητείας 29/04/2024.

· Σοφία Αμμανατίδου του Ηλία, (Ανεξάρτητο) Μη εκτελεστικό μέλος. Ημερομηνία εκλογής 30/04/2020 και λήξη θητείας 29/04/2024.

· Κατερίνα Τσικαλουδάκη του Γεωργίου, Μη εκτελεστικό μέλος. Ημερομηνία εκλογής 30/04/2020 και λήξη θητείας 29/04/2024.

· Μαρία Πεταλά του Δημητρίου, (Ανεξάρτητο) Μη εκτελεστικό μέλος. Ημερομηνία εκλογής 30-04-2020 και λήξη θητείας 29/04/2024.

· Γεώργιος Αρχοντόπουλος του Σάββα, Εκπρόσωπος εργαζομένων, μη εκτελεστικό μέλος. Ημερομηνία εκλογής 11/5/2016 και λήξη θητείας 10/05/2020.

· Αναστάσιος Σαχινίδης του Ιωάννη, Εκπρόσωπος εργαζομένων, μη εκτελεστικό μέλος. Ημερομηνία εκλογής 11/5/2016 και λήξη θητείας 10/05/2020.

Η σύνθεση του Δ.Σ από 1/1/2020 έως 30/4/2020, ήταν η κάτωθι :

- Άγιος Παπαδόπουλος του Μιχαήλ, Πρόεδρος, μη εκτελεστικό μέλος.
- Νάρκισσος Γεωργιάδης του Βασιλείου, Διευθύνων Σύμβουλος, εκτελεστικό μέλος.
- Ιωάννης Παπαϊωάννου του Ευαγγέλου, Εντεταλμένος Σύμβουλος Στρατηγικού Σχεδιασμού & Διαχείρισης Επενδυτικού Προγράμματος, με εκτελεστικές αρμοδιότητες καθοριζόμενες ad hoc από το Διοικητικό Συμβούλιο.
- Γρηγόριος Πενέλης του Γεωργίου, Αντιπρόεδρος, Ανεξάρτητο Μη εκτελεστικό μέλος.
- Νικόλαος Κλείτου του Κωνσταντίνου, Ανεξάρτητο Μη εκτελεστικό μέλος, (Πρόεδρος της Επιτροπής Ελέγχου).
- Κουλούρης Θεόδωρος του Νικηφόρου, Μη εκτελεστικό Μέλος
- Στεφανία Τανιμανίδου του Γεωργίου, (Ανεξάρτητο) Μη εκτελεστικό μέλος.
- Παναγιώτης Γκόγκος του Διονυσίου, (Ανεξάρτητο) Μη εκτελεστικό μέλος.
- Ολυμπία Λάτσιου - Χρυσάφη του Θωμά, Μη εκτελεστικό μέλος.
- Γεώργιος Αρχοντόπουλος του Σάββα, εκπρόσωπος εργαζομένων, μη εκτελεστικό μέλος.
- Αναστάσιος Σαχινίδης του Ιωάννη, εκπρόσωπος εργαζομένων, μη εκτελεστικό μέλος.

Ετήσια Γενική συνέλευση των μετόχων

Η Ετήσια Τακτική Γενική Συνέλευση των Μετόχων, η οποία πραγματοποιήθηκε στις 19/06/2020:

- Ενέκρινε τις εταιρικές και ενοποιημένες Ετήσιες Οικονομικές Καταστάσεις της εταιρικής χρήσης 01/01/2019 – 31/12/2019 της ΕΥΑΘ Α.Ε. με τις σχετικές Εκθέσεις και Δηλώσεις του Διοικητικού Συμβουλίου και των Ορκωτών Ελεγκτών.
- Ενέκρινε τη συνολική Διαχείριση του Διοικητικού Συμβουλίου για την εταιρική χρήση 01/01/2019 – 31/12/2019, κατά το άρθρο 108 του Ν. 4548/2018 και απήλλαξε τους Ορκωτούς Ελεγκτές σύμφωνα με την παρ. 1, περ.γ) του άρθρου 117 του Ν. 4548/2018.
- Ενέκρινε τη διανομή μερίσματος στους μετόχους από τα κέρδη χρήσης 2019.
- Ενέκρινε τις καταβληθείσες αμοιβές και αποζημιώσεις των μελών του Διοικητικού Συμβουλίου για την εταιρική χρήση 01/01/2019 – 31/12/2019.
- Ενέκρινε την εκλογή 2 μελών και των αναπληρωτών τους, ως εκπροσώπων των εργαζομένων στο Δ.Σ της Εταιρείας, σύμφωνα με το άρθρο 85, παρ.1 και 2 του Ν.4548/2008 και του άρθρου 13, παρ.5 του Καταστατικού της ΕΥΑΘ ΑΕ
- Εξέλεξε Εταιρεία Ορκωτών Ελεγκτών για τον τακτικό και φορολογικό έλεγχο εταιρικής χρήσης 2020 και όρισε τις αμοιβές αυτών.
- Παρέιχε άδεια στα μέλη του Διοικητικού Συμβουλίου της Εταιρείας και στα στελέχη των Διευθύνσεων της Εταιρείας για τη συμμετοχή τους σε Διοικητικά Συμβούλια ή στη Διοίκηση άλλων συνδεδεμένων εταιρειών κατά το Διεθνές Λογιστικό Πρότυπο 24, καθώς και τα νομικά πρόσωπα που ελέγχονται από αυτές.

Μεταβολές στο Διοικητικό Συμβούλιο

Στη συνεδρίαση του Δ.Σ. στις 23/06/2020 με την υπ' αριθμ. 367/2020 απόφαση το Δ.Σ. συγκροτήθηκε σε σώμα ως εξής:

- Άγις Παπαδόπουλος του Μιχαήλ, Πρόεδρος, μη εκτελεστικό μέλος. Ημερομηνία εκλογής 2/8/2019 και λήξη θητείας 1/8/2023.
- Άνθιμος Αμανατίδης του Αναστασίου, Διευθύνων Σύμβουλος, εκτελεστικό μέλος. Ημερομηνία εκλογής 30/4/2020 και λήξη θητείας 29/4/2024.
- Γρηγόριος Πενέλης του Γεωργίου, Αντιπρόεδρος, Ανεξάρτητο Μη εκτελεστικό μέλος. Ημερομηνία εκλογής την 21/2/2019 και λήξη θητείας 20/02/2023.
- Κουλούρης Θεόδωρος του Νικηφόρου, Εκτελεστικό Μέλος, Ημερομηνία εκλογής 27/8/2019 και λήξη θητείας 26/8/2023.
- Νικόλαος Κλείτου του Κωνσταντίνου, Ανεξάρτητο Μη εκτελεστικό μέλος, (Πρόεδρος της Επιτροπής Ελέγχου). Ημερομηνία εκλογής την 21/2/2019 και λήξη θητείας 20/02/2023.
- Γεώργιος Σάτλας του Νικολάου, Μη εκτελεστικό μέλος. Ημερομηνία εκλογής 30/04/2020 και λήξη θητείας 29/04/2024.
- Σοφία Αμμανατίδου του Ηλία, (Ανεξάρτητο) Μη εκτελεστικό μέλος. Ημερομηνία εκλογής 30/04/2020 και λήξη θητείας 29/04/2024.
- Κατερίνα Τσικαλουδάκη του Γεωργίου, Μη εκτελεστικό μέλος. Ημερομηνία εκλογής 30/04/2020 και λήξη θητείας 29/04/2024.
- Μαρία Πεταλά του Δημητρίου, (Ανεξάρτητο) Μη εκτελεστικό μέλος. Ημερομηνία εκλογής 30/04/2020 και λήξη θητείας 29/04/2024
- Γεώργιος Αρχοντόπουλος του Σάββα, εκπρόσωπος εργαζομένων, μη εκτελεστικό μέλος. Ημερομηνία εκλογής 19/06/2020 και λήξη θητείας 18/06/2024.
- Ιωάννης Μήτζιας του Κωνσταντίνου, εκπρόσωπος εργαζομένων, μη εκτελεστικό μέλος. Ημερομηνία εκλογής 19/06/2020 και λήξη θητείας 18/06/2024.

Κορονοϊός (Covid-19)

Η έναρξη της πανδημίας του covid-19 στα μέσα του Φεβρουαρίου 2020 στην Ελλάδα και η επακόλουθη απαγόρευση της κυκλοφορίας (lockdown) στην εγχώρια αγορά από τα τέλη Μαρτίου 2020 μέχρι και τα μέσα Μαΐου 2020 και από τις αρχές Νοεμβρίου 2020 μέχρι και σήμερα έχει επιφέρει σημαντικές διαφοροποιήσεις στην διακύμανση της εγχώριας προσφοράς και ζήτησης, δυσχεραίνοντας το μακροοικονομικό περιβάλλον τόσο σε τοπικό όσο και σε παγκόσμιο επίπεδο. Λαμβανομένης υπόψη της υφιστάμενης κατάστασης τόσο σε παγκόσμια κλίμακα, όσο και στην Ελλάδα όπου η πανδημία διέρχεται της τρίτης φάσης της, εξακολουθεί να υφίσταται αδυναμία ασφαλούς εκτίμησης της χρονικής διάρκειας της υγειονομικής κρίσης, η οποία σε μεγάλο βαθμό αναμένεται να εξαρτηθεί από την πρόοδο των εμβολιαστικών προγραμμάτων.

Τα οικονομικά δεδομένα της ΕΥΑΘ ΑΕ, μετά από σειρά εκτιμήσεων και αναλύσεων κατά την περίοδο αναφοράς, επιδεικνύουν περιορισμένη διακύμανση χωρίς σημαντικές επιδράσεις της υγειονομικής κρίσης επί των επιχειρηματικών δραστηριοτήτων και της ρευστότητας της Εταιρείας. Παρ' όλα αυτά, η διοίκηση συνεχίζει να παρακολουθεί επισταμένως τις εξελίξεις, ούτως ώστε να μπορεί να ανταποκριθεί άμεσα στις απαιτήσεις του παγκόσμιου αλλά και εγχώριου περιβάλλοντος, βασιζόμενη σε σημαντικές δικλίδες ασφαλείας όπως το σημαντικό ύψος διαθεσίμων της και η καθολική απουσία δανεισμού.

Στην υγειονομική δοκιμασία της πανδημίας στην οποία υποβάλλεται η χώρα μας μέχρι και σήμερα, ο ρόλος ευθύνης εταιριών όπως η ΕΥΑΘ στα πλαίσια διαχείρισης ζωτικών υποδομών δημόσιας υγείας, αποτελεί καταλυτικό παράγοντα για την κοινωνική συνοχή. Στα πλαίσια αυτά, η Διοίκηση της Εταιρείας έχει διαμορφώσει ένα πλέγμα ενεργειών, οι οποίες έχουν τεθεί ήδη σε εφαρμογή σε όλους τους τομείς λειτουργίας της.

Από τον Απρίλιο του 2020, το επιστημονικό προσωπικό της Εταιρείας έχει προχωρήσει σε μια στενή συνεργασία με το Αριστοτέλειο Πανεπιστήμιο Θεσσαλονίκης υποστηρίζοντας το ερευνητικό έργο της ανίχνευσης ιικού φορτίου στα λύματα της πόλης. Η έρευνα αυτή συνεισφέρει σημαντικά στην εθνική προσπάθεια αντιμετώπισης της πανδημίας και αναμένεται να διευρυνθεί και σε νέα επίπεδα στο εγγύς μέλλον.

Επίσης, η ΕΥΑΘ συνέβαλε στην ενίσχυση του Εθνικού Συστήματος Υγείας και πιο συγκεκριμένα στον τομέα φροντίδας ευπαθών ομάδων, τόσο μέσω παροχής υγειονομικού εξοπλισμού όσο και με άμεση οικονομική υποστήριξη. Χαρακτηριστικά παραδείγματα αποτελούν: 1. Η παράδοση στο Πανεπιστημιακό νοσοκομείο Θεσσαλονίκης ΑΧΕΠΑ ειδικού διαγνωστικού εξοπλισμού για την ανίχνευση περιστατικών COVID τον Σεπτέμβριο του 2020 και 2. Η διάθεση 5.000 τεμαχίων μέσων ατομικής προστασίας (μάσκες) σε σχολεία της Θεσσαλονίκης κατά την έναρξη της σχολικής χρονιάς 2020-21.

Επιπρόσθετα, και σε συνέχεια του αρχικού προσανατολισμού της για την αντιμετώπιση της υγειονομικής κρίσης, η ΕΥΑΘ ΑΕ με κύριο γνώμονα την προστασία των εργαζομένων και των καταναλωτών, βρίσκεται σε συνεχή επικοινωνία με τον Εθνικό Οργανισμό Δημόσιας Υγείας (ΕΟΔΥ) για θέματα που αφορούν τον κορονοϊό, ώστε να λαμβάνει άμεσα όλες τις οδηγίες και τα μέτρα σχετικά με την προστασία και ασφάλεια του προσωπικού και του ευρύτερου κοινού.

ΟΡΑΜΑ-ΑΠΟΣΤΟΛΗ

Όραμα της διοίκησης αποτελεί η ανάπτυξη της Εταιρείας ως φορέα αποδοτικής διαχείρισης των υδάτινων πόρων και προστασίας του περιβάλλοντος της ευρύτερης περιοχής της Θεσσαλονίκης και του Θερμαϊκού Κόλπου.

Η αποστολή της Εταιρείας είναι η προσφορά ποιοτικών και ολοκληρωμένων υπηρεσιών ύδρευσης και αποχέτευσης σε παλαιούς και νέους καταναλωτές που τις έχουν ανάγκη, μέσα από την αξιοποίηση, τη βελτίωση και την επέκταση των υποδομών της με αειφόρες πρακτικές περιβαλλοντικής διαχείρισης.

Η στρατηγική της Εταιρείας στοχεύει στην εκπλήρωση των υποχρεώσεων της ως Επιχείρηση Κοινής Ωφέλειας σε συνδυασμό με την αύξηση της περιουσίας των μετόχων. Για τον σκοπό αυτό επιδιώκει τη βελτίωση της ποιότητας των παρεχόμενων υπηρεσιών μέσω του επενδυτικού της προγράμματος, την αναβάθμιση των εγκαταστάσεων και την επέκταση των τεχνολογικών υποδομών, των συστημάτων πληροφορικής και τηλεπικοινωνιών που διαθέτει.

Το ιδιαίτερα χαρακτηριστικό της ΕΥΑΘ ΑΕ όπως είναι το φυσικό μονοπώλιο που διαθέτει, η ισχυρή ταμειακή της βάση, ο μηδενικός δανεισμός της, σε συνδυασμό με το επιχειρηματικό και επενδυτικό της σχέδιο, εξασφαλίζουν την ανάπτυξη της Εταιρείας, την περαιτέρω κερδοφορία της και τη μετεξέλιξή της σε έναν ισχυρό πόλο τεχνολογίας και επιχειρηματικότητας στην ευρύτερη περιοχή.

ΠΡΟΟΠΤΙΚΕΣ

Αντιπλημμυρικά έργα

Το Μάρτιο του 2019 υπογράφηκε προγραμματική σύμβαση με την Περιφέρεια Κεντρικής Μακεδονίας με αντικείμενο τον καθαρισμό και τη συντήρηση του δικτύου ομβρίων στην περιοχή του Πολεοδομικού συγκροτήματος της Θεσσαλονίκης προϋπολογισμού € 4 εκατ. και διάρκεια 2 έτη από την υπογραφή της. Τον Δεκέμβριο του 2020 υπήρξε αναθεώρηση της αρχικής σύμβασης η οποία ουσιαστικά τοποθετεί χρονικά την εκτιμώμενη ημερομηνία λήξης αυτής το 2022.

Στρατηγικό και επιχειρησιακό σχέδιο

Στην ΕΥΑΘ Α.Ε. με τη συνεργασία διοίκησης και εξειδικευμένων υπηρεσιακών στελεχών εκπονήθηκε και υλοποιείται ένα εξαιρετικά φιλόδοξο πρόγραμμα επενδύσεων αξίας περίπου 175 εκατ. €, που περιλαμβάνει, μεταξύ άλλων, δεκάδες μελέτες και έργα στον τομέα της συντήρησης, αντικατάστασης και επέκτασης των υποδομών του υδροδοτικού και αποχετευτικού συστήματος της πόλης. Το επενδυτικό αυτό πρόγραμμα περιλαμβάνει, μεταξύ άλλων, και έργα εμβληματικά: την επέκταση της Εγκατάστασης Επεξεργασίας Νερού Θεσσαλονίκης (ΕΕΝΘ, Α2 φάση), με χρηματοδότηση από το ΕΣΠΑ ποσού € 21,7 εκατ. (πλέον ΦΠΑ), τα αποχετευτικά έργα ολοκλήρωσης της σύνδεσης των χαμηλών περιοχών Θεσσαλονίκης (έργα περιοχής Δενδροποτάμου και κόμβου Κ16), προϋπολογισμού 6 εκατ. € (πλέον ΦΠΑ), την επέκταση του τηλε-έλεγχου και αυτοματισμού (SCADA) του δικτύου ύδρευσης, προϋπολογισμού 3,35 εκατ. € (πλέον ΦΠΑ), την αναβάθμιση του συστήματος τηλε-έλεγχου και αυτοματι-

σμού (SCADA) του δικτύου αποχέτευσης **προϋπολογισμού 1,4 εκατ.€ (πλέον ΦΠΑ) τη συμφωνία-πλαίσιο για την ενίσχυση κι επισκευή του υδαταγωγού της Αραβησσού**, προϋπολογισμού 3,37 εκατ. € (πλέον ΦΠΑ) τα αποχετευτικά έργα αντλιοστασίων, καταθλιπτικών αγωγών και παραλιακού αγωγού, προϋπολογισμού 5,4 εκατ. € (πλέον ΦΠΑ), την αντικατάσταση **υδρομέτρων**, την επέκταση του δικτύου ύδρευσης σε νέες περιοχές κ.α. Αναφορικά με το ως άνω έργο σχετικά με την ενίσχυση κι επισκευή του υδαταγωγού της Αραβησσού έχει ξεκινήσει η υλοποίηση του εντός του Ιουνίου του 2020 και θα συνεχιστεί βάσει του εκπονηθέντος χρονοδιαγράμματος.

Βοηθητικά και για την υλοποίηση του ως άνω Στρατηγικού Σχεδίου, βρίσκονται σε εξέλιξη συμφωνίες-πλαίσιο με αντικείμενο την παροχή υπηρεσίας τεχνικού συμβούλου υποστήριξης καθώς και την σύνταξη υποστηρικτικών μελετών (Γεωλογικές, Γεωτεχνικές και Περιβαλλοντικές μελέτες), συνολικής προ εκτιμωμένης αμοιβής 2,05 εκατ. € (πλέον ΦΠΑ).

Η Εταιρεία με την υπ' αριθμ. 414/13-9-2018 απόφαση ΔΣ ενέκρινε το επικαιροποιημένο Στρατηγικό και Επιχειρησιακό Σχέδιο της για την περίοδο 2018-2024, το οποίο έχει ως στόχο:

- την συνολική ανάπτυξη των δικτύων της και επέκταση της δραστηριότητάς της, με σειρά τεχνικών έργων προκειμένου να υδροδοτηθούν περιοχές τόσο του πολεοδομικού συγκροτήματος όσο και εκτός αυτού που σήμερα στερούνται καλής ποιότητας νερό και αντιμετωπίζουν προβλήματα ύδρευσης λόγω υπεράντλησης, υπαλμύρωσης κλπ.
- την υλοποίηση της επέκτασης της Εγκατάστασης Επεξεργασίας Νερού (διυλιστήριο) Θεσσαλονίκης για την εξασφάλιση της απαραίτητης επιπλέον ποσότητας νερού που είναι αναγκαία τόσο για τις σημερινές όσο κυρίως και τις μελλοντικές υδροδοτικές απαιτήσεις του πολεοδομικού συγκροτήματος της Θεσσαλονίκης.
- την εξασφάλιση της αδιάλειπτης και ασφαλούς λειτουργίας των συστημάτων ύδρευσης, με παροχή άριστης ποιότητας νερού, σύμφωνα με τους κανόνες και απαιτήσεις που προσδιορίζονται από το υφιστάμενο κανονιστικό πλαίσιο.
- την αύξηση της περιβαλλοντικής ασφάλειας σε θέματα ρύπανσης και την προστασία των υδάτινων πόρων.
- την βελτίωση της εξυπηρέτησης του πελάτη με παροχή υψηλού επιπέδου υπηρεσιών ύδρευσης και αποχέτευσης με το ελάχιστο δυνατό κόστος.
- το συνδυασμό της επιχειρηματικής δραστηριότητας με την κοινωνική ευθύνη.
- την αναβάθμιση των υποδομών, για την βελτίωση της παραγωγικής ικανότητας των υφιστάμενων συστημάτων, που θα οδηγήσει στη μείωση του λειτουργικού κόστους της Εταιρείας, και ειδικότερα του ενεργειακού. Στο πλαίσιο διερεύνησης των δυνατοτήτων της Εταιρείας για τη χρήση Ανανεώσιμων Πηγών Ενέργειας (ΑΠΕ) προς μείωση του ενεργειακού κόστους της, εντός του πρώτου εξαμήνου του 2019 αναλύθηκε το νομικό πλαίσιο και οι διαδικασίες που προβλέπονται προκειμένου η ΕΥΑΘ Α.Ε. να αξιοποιήσει – ως αυτοπαραγωγός μετά από την εγκατάσταση σταθμών ΑΠΕ (φωτοβολταϊκών συστημάτων) σε υφιστάμενες ιδιοκτησίες της ή σε νέες ιδιοκτησίες που θα αγοράσει/ενοικιάσει – τις δυνατότητες που προκύπτουν από την εφαρμογή του ενεργειακού συμψηφισμού (net metering) και του εικονικού ενεργειακού συμψηφισμού (virtual net metering). Σε συνέχεια αυτού, πραγματοποιήθηκε προκαταρκτική τεχνικοοικονομική ανάλυση για τρία ενδεικτικά παραδείγματα εφαρμογής των ανωτέρω στην Εγκατάσταση Επεξεργασίας Νερού Θεσσαλονίκης (ΕΕΝΘ), στην Εγκατάσταση Επεξεργασίας Λυμάτων Θεσσαλονίκης (ΕΕΛΘ) και στην Εγκατάσταση Επεξεργασίας Λυμάτων ΑΙΝΕΙΑ (ΕΕΛ ΑΙΝΕΙΑ). Σήμερα η Εταιρεία προχωράει στην υλοποίηση της εγκατάστασης φωτοβολταϊκών συστημάτων με εφαρμογή ενεργειακού συμψηφισμού στις εγκαταστάσεις ΕΕΛΘ & ΕΕΛ ΑΙΝΕΙΑ.
- την ευαισθητοποίηση των πολιτών σε θέματα περιβαλλοντικά και την ενημέρωσή τους για τη συνεισφορά της επιχείρησης στο κοινωνικό σύνολο, όπως και για την αμιγώς επιχειρηματική δραστηριότητά της.

Το εν λόγω Στρατηγικό και Επιχειρησιακό Σχέδιο της Εταιρείας υλοποιείται σταδιακά

Επενδύσεις στον τομέα της αποχέτευσης

Την τρέχουσα περίοδο βρίσκεται σε εξέλιξη Εργολαβία με τίτλο «Έργα Ολοκλήρωσης της Σύνδεσης των Χαμηλών Περιοχών Θεσσαλονίκης» που αποτελείται από 5 επιμέρους υποέργα εντός της περιοχής της επιχειρησιακής δραστηριότητας της Ε.Υ.Α.Θ. Α.Ε. Τα πέντε (5) επιμέρους υποέργα που απαρτίζουν την εργολαβία είναι:

- Μελέτη μετακίνησης αγωγών Ε.Υ.Α.Θ.” (Εναλλακτική Λύση), της Πράξης “Κατασκευή Ανισόπεδου Κόμβου Κ16 στη Συμβολή ΠΑΘΕ και Εσωτερικής Περιφερειακής Οδού Θεσσαλονίκης Β’ Φάση.

- Βελτίωση – Αναβάθμιση Αντλιοστασίου Λυμάτων Α3 και κατασκευή καταθλιπτικού αγωγού.
- Βελτίωση – Αναβάθμιση Αντλιοστασίου Λυμάτων Α4.
- Εκτροπή λυμάτων συλλεκτήρων αγωγών ακαθάρτων Αγ. Νεκταρίου Δενδροποτάμου.
- Επέκταση συλλεκτήρα αγωγού αποχέτευσης αντλιοστασίου Α3 στην οδό Καλοχωρίου.

Επιπλέον, βρίσκεται σε εξέλιξη Εργολαβία με τίτλο «Αποχετευτικά Έργα Αναβάθμισης Αντλιοστασίων, Καταθλιπτικών Αγωγών, Παραλιακού Συλλεκτήριου Αγωγού και Κεντρικού Αγωγού ΕΕΛ ΑΙΝΕΙΑ», που περιλαμβάνει τα αποχετευτικά έργα που αφορούν στη βελτίωση – αναβάθμιση του αντλιοστασίου λυμάτων Α5 (Λιμάνι) και του αντλιοστασίου Α2Β (ΒΙ.ΠΕ.Θ.), την αντικατάσταση δίδυμου καταθλιπτικού αγωγού αποχέτευσης του Αντλιοστασίου Α5 Λιμένα, την κατασκευή παραλιακού συλλεκτήριου αγωγού του αντλιοστασίου Β3 και αγωγού αποχέτευσης ομβρίων, την αναβάθμιση του Αντλιοστασίου Α17 Φοίνικα ενώ έχει ήδη ολοκληρωθεί η ανακατασκευή κεντρικού αγωγού αποχέτευσης ΕΕΛ ΑΙΝΕΙΑ.

Λειτουργικός και τεχνολογικός ανασχεδιασμός

Η ΕΥΑΘ Α.Ε. εκπόνησε το 2013 πρόγραμμα λειτουργικού και τεχνολογικού εκσυγχρονισμού, τεσσάρων φάσεων, στις περιοχές των εμπορικών, υποστηρικτικών και διοικητικών λειτουργιών της Εταιρείας.

Η Φάση Α του προγράμματος εκσυγχρονισμού, η οποία αφορούσε στην οικονομική διαχείριση, ολοκληρώθηκε τον Ιανουάριο του 2016, με επιτυχία και εντός προϋπολογισμού και χρονοδιαγράμματος, δεδομένης της έκτασης και της πολυπλοκότητας του έργου.

Στο πλαίσιο αυτό, η Εταιρεία εγκατέστησε στις αρχές του 2016 νέο πληροφοριακό σύστημα (SAP) που υποστηρίζει τις λειτουργικές περιοχές της διαχείρισης προμηθειών, υλικών αποθήκης και λογιστηρίου.

Εντός του 2017 έλαβε χώρα η έναρξη υλοποίησης της Φάσης Β του προγράμματος, η οποία αφορά στην περιοχή διαχείρισης και εξυπηρέτησης πελατών, και η οποία αποτελείται από τις τρεις ακόλουθες δράσεις:

Α. Τον ανασχεδιασμό των λειτουργικών περιοχών τιμολόγησης, διαχείρισης και εξυπηρέτησης πελατών, στο πλαίσιο συγκεκριμένων βελτιωτικών προτάσεων που σχετίζονται με (α) τον εκσυγχρονισμό του συστήματος ελέγχου, έκδοσης και διαχείρισης λογαριασμών και (β) τη δημιουργία ολοκληρωμένου πλαισίου και μηχανογράφησης της διαχείρισης και εξυπηρέτησης πελατών.

Β. Την διαμόρφωση των απαιτήσεων και την διενέργεια διαγωνισμού «Προμήθεια, παραμετροποίηση, εγκατάσταση και θέση σε αποδοτική λειτουργία πληροφοριακού συστήματος τιμολόγησης, διαχείρισης και εξυπηρέτησης πελατών».

Γ. Την υλοποίηση του περιεχομένου παραπάνω διαγωνισμού.

Στην παρούσα χρονική στιγμή λαμβάνει χώρα η υλοποίηση της δράσης Β με στόχο την διενέργεια του σχετικού διαγωνισμού προμήθειας του νέου πληροφοριακού συστήματος διαχείρισης πελατών. Εντός του Ιουνίου του 2019 είχε δημοσιευτεί σχετικός διαγωνισμός και έπειτα από δύο διευκρινιστικά σημειώματα και δύο παρατάσεις που δόθηκαν έκλεισε τον Σεπτέμβριο του 2019 με έναν μόνο διαγωνιζόμενο αποτελούμενο από σύμπραξη φορέων. Με την υπ' αριθμ. 570/2019, 19/12/2019 απόφαση ο διαγωνισμός ακυρώθηκε με την ανάγκη επανεξέτασης των απαιτήσεων και προδιαγραφών ώστε να ακολουθούν τις αυξανόμενες μεταβολές των λειτουργικών αναγκών της Εταιρείας, και να προσελκύσουν μεγαλύτερο ανταγωνισμό.

Με την υπ' αρ. 28/2020 απόφαση στις 6/7/2020 έλαβε χώρα η επέκταση της σύμβασης παροχής συμβουλευτικών υπηρεσιών με την Ε&Υ για την επικαιροποίηση του τεύχους ειδικών όρων του νέου διαγωνισμού.

Στο μεσοδιάστημα και μέχρι την ολοκλήρωση του διαγωνισμού και την υλοποίηση της σχετικής σύμβασης που θα προκύψει η ΕΥΑΘ σχεδιάζει να προχωρήσει στην αναβάθμιση του συστήματος πληρωμών της Εταιρείας, όπως και την ανάπτυξη ενός Portal ηλεκτρονικής εξυπηρέτησης πελατών με διασύνδεση με το υφιστάμενο ERP (solution II)

Στην παρούσα χρονική στιγμή η Εταιρεία βρίσκεται σε στάδιο οριστικοποίησης των απαιτήσεων για την επαναπροκήρυξη του εν λόγω διαγωνισμού.

Ψηφιακός Μετασχηματισμός της ΕΥΑΘ Α.Ε.

Ο ψηφιακός μετασχηματισμός της ΕΥΑΘ Α.Ε. είναι απαραίτητος για τη βελτίωση της αποδοτικότητας και της ανταγωνιστικότητας της μέσα σε ένα συνεχώς μεταβαλλόμενο τεχνολογικά περιβάλλον. Για να επιτευχθεί ο στόχος του ψηφιακού μετασχηματισμού, είναι απαραίτητη μία ψηφιακή στρατηγική με σαφείς προτεραιότητες και ορόσημα, βασιζόμενη στις εξελίξεις του σήμερα και με το βλέμμα στο αύριο, και λαμβάνοντας υπόψη τον

απώτερο σκοπό της παροχής καλύτερων υπηρεσιών προς τους πολίτες. Προς αυτήν την κατεύθυνση υποβλήθηκε σχετική εισήγηση για την εκπόνηση Ψηφιακής Στρατηγικής.

Παράλληλα, πραγματοποιήθηκαν οι παρακάτω σχετικές δράσεις:

- Μελέτη επικαιροποίησης τεχνικής προδιαγραφής και προϋπολογισμού του έργου Υλοποίησης νέου Ολοκληρωμένου Συστήματος Εξυπηρέτησης και Τιμολόγησης Πελατών της ΕΥΑΘ Α.Ε.
- Εκπόνηση τεχνικής προδιαγραφής-μελέτης για την άμεση βελτίωση και αναβάθμιση των ηλεκτρονικών υπηρεσιών προς τους καταναλωτές με στόχο την αμεσότερη εξυπηρέτησή τους, εκσυγχρονίζοντας το σύστημα ηλεκτρονικών πληρωμών της Εταιρείας και αναπτύσσοντας διαδικτυακή κεντροποιημένη πλατφόρμα αιτήσεων πελατών για την εξ' αποστάσεως εξυπηρέτησή τους, διατηρώντας το υφιστάμενο κεντρικό πληροφοριακό σύστημα πελατών.
- Αντικατάσταση-αναβάθμιση των φορητών συσκευών και λογισμικού καταγραφής ενδείξεων κατανάλωσης.
- Περαιτέρω βελτίωση παρεχόμενων ηλεκτρονικών υπηρεσιών από την ιστοσελίδα της Εταιρείας.
- Μελέτη ενεργοποίησης της υπηρεσίας click to call μέσα από την ιστοσελίδα της Εταιρείας.
- Μελέτη διεξαγωγής επικοινωνιακής καμπάνιας της Εταιρείας με νέα ψηφιακά κανάλια επικοινωνίας (Viber, SMS, email).
- Επανασχεδιασμός του έργου ψηφιοποίησης του συνόλου του αρχείου πελατών της Εταιρείας λαμβάνοντας υπόψη τις ανάγκες της Διεύθυνσης Εξυπηρέτησης Πελατών και υποβολή σχετικής εισήγησης και τεχνικών προδιαγραφών.
- Μελέτη και εκπόνηση τεχνικής προδιαγραφής για τη διενέργεια διαγωνισμού ανασχεδιασμού διαδικασιών διαχείρισης εσωτερικής αλληλογραφίας και σχετικής προμήθειας, εγκατάστασης, και θέσης σε λειτουργία πληροφοριακού συστήματος για τον σκοπό αυτόν.
- Διερεύνηση σε πιλοτική εφαρμογή διαδικασιών διακίνησης ηλεκτρονικών εγγράφων με χρήση ηλεκτρονικών υπογραφών.
- Εξασφάλιση εγκεκριμένων ψηφιακών υπογραφών για τα Διευθυντικά Στελέχη της Εταιρείας.
- Μελέτη και σταδιακή υλοποίηση ενεργειών εξασφάλισης υπηρεσιών κεντρικής εκτύπωσης σε χώρους εξυπηρέτησης καταναλωτών της ΕΥΑΘ Α.Ε.

Ασφάλεια Πληροφοριακών Συστημάτων και Προστασία Προσωπικών Δεδομένων

Η Εταιρεία αναγνωρίζοντας την κρισιμότητα της ασφάλειας των πληροφοριακών της συστημάτων και των ακόμα πιο επιτακτικών απαιτήσεων που έφερε η πρόσφατη υπουργική απόφαση (1027, 8/10/2019) για την ασφάλεια των πληροφοριακών συστημάτων δικτύου και Πληροφοριών για τις κρίσιμες υποδομές (Οδηγία NIS, ΕΕ 2016/1148), προχώρησε από τον Οκτώβριο του 2019 έως σήμερα σε ένα πλήθος ενεργειών προς την κατεύθυνση της θωράκισης του οργανισμού από πιθανές κυβερνοασφαλείες:

- Ορισμός Υπεύθυνου Ασφάλειας Πληροφοριών και Δικτύων σύμφωνα με τις απαιτήσεις του NIS.
- Σύσταση Ομάδας Ασφάλειας Υπολογιστικών Συστημάτων και Δικτύων (ΟΑΥΣΔ) εντός της Εταιρείας για την διαχείριση των αναγκαίων ενεργειών συμμόρφωσης με το νέο κανονιστικό πλαίσιο.
- Δημιουργία τμήματος με αρμοδιότητες την ασφάλεια των πληροφοριακών συστημάτων και δικτύων της Εταιρείας, καθώς και την εναρμόνιση της Εταιρείας με τα σχετικά κανονιστικά πλαίσια (Τμήμα Ασφάλειας και Ανάπτυξης Εφαρμογών).
- Διεξαγωγή δοκιμών παρείσδυσης για τον έλεγχο και την αξιολόγηση ευπαθειών των πληροφοριακών υποδομών της ΕΥΑΘ Α.Ε. (External Security Testing – Penetration Test). Οι ευπάθειες που ανέδειξαν οι δοκιμές παρείσδυσης αντιμετωπίστηκαν εντός του Α' εξαμήνου του 2020.
- Διεξαγωγή μελέτης προσδιορισμού και ανάλυσης διαφορών (GAP Analysis) της υφιστάμενης κατάστασης της πληροφοριακής υποδομής της Εταιρείας με τη χρήση του διεθνούς προτύπου ISO/IEC 27001:2013 (ολοκληρώθηκε αρχές του 2020).
- Συγγραφή και έγκριση βασικών πολιτικών ασφάλειας (21 στο σύνολο) για τη συμμόρφωση της ΕΥΑΘ Α.Ε. με τον Νόμο για την Ασφάλεια Συστημάτων Δικτύου και Πληροφοριών (οδηγία NIS) (εγκρίθηκαν τον Απρίλιο 2020).
- Ανανέωση συμβολαίου κυβερνοασφάλειας μέχρι τον Ιούνιο του 2021.

- Εκπαίδευση προσωπικού σχετικά με την οδηγία NIS και τις πολιτικές ασφάλειας της Εταιρείας. Μέχρι το τέλος του 2020 πραγματοποιήθηκαν τηλε-εκπαιδεύσεις στα Διοικητικά Στελέχη, στους Προϊσταμένους Τμημάτων, στο προσωπικό της Διεύθυνσης Ψηφιακού Μετασχηματισμού και Πληροφορικής και των Τμημάτων Προμηθειών και Ανθρώπινου Δυναμικού.
- Σύσταση Επιτροπής Διαχείρισης Ασφάλειας προκειμένου να υποστηριχθεί το πλαίσιο διαχείρισης ασφάλειας πληροφοριών της Εταιρείας.
- Ενώ παράλληλα προγραμματίστηκαν για τις αρχές του 2021 περαιτέρω ενέργειες, όπως:
- Πρόγραμμα τηλεκπαίδευσης του συνόλου των εργαζομένων σε θέματα ασφάλειας και κατανόησης των σχετικών πολιτικών.
- Υπηρεσία 24/7 παρακολούθησης των πληροφοριακών συστημάτων της Εταιρείας για ενδεχόμενες απειλές ασφάλειας.
- Υπηρεσίες εσωτερικού ελέγχου ασφάλειας μέσω εσωτερικών δοκιμών παρείσδυσης (internal penetration testing).
- Αξιολόγηση της Ασφάλειας των Υφιστάμενων Συστημάτων SCADA και IT της Εταιρείας και Δημιουργία Πλάνου Ενεργειών (Roadmap) για την κάλυψη των αναγνωρισθέντων κενών.

Παράλληλα, έλαβε χώρα η περαιτέρω βελτίωση/επικαιροποίηση του συστήματος συμμόρφωσης με το GDPR, εκτός των άλλων με την συγγραφή έντεκα (11) νέων πολιτικών σχετικών με την προστασία προσωπικών δεδομένων τόσο των πελατών όσο και των υπαλλήλων της ΕΥΑΘ Α.Ε. Παράλληλα, επικαιροποιήθηκε η ομάδα συντονισμού συμμόρφωσης της Εταιρείας με το GDPR και πραγματοποιήθηκε τηλεκπαίδευση της ομάδας συντονιστών προστασίας προσωπικών δεδομένων (σημεία επαφή κάθε Διεύθυνσης με το GDPR).

Δράσεις Πληροφορικής

Για την υποστήριξη των παραπάνω δράσεων στον τομέα της Πληροφορικής έγιναν οι παρακάτω ενέργειες:

- Υλοποίηση διαδικτυακών εφαρμογών για την κάλυψη εσωτερικών αναγκών της Εταιρείας.
- Υλοποίηση διασύνδεσης συστημάτων της ΕΥΑΘ με εξωτερικά συστήματα τρίτων με στόχο τη βελτίωση της εξυπηρέτησης πελατών.
- Αναβάθμιση της κεντρικής πρόσβασης δικτύου στο κτίριο Διεύθυνσης της ΕΥΑΘ Α.Ε.
- Υιοθέτηση και σταδιακή επέκταση του μοντέλου απομακρυσμένης εργασίας (τηλεργασία - τηλεκπαίδευση) με χρήση σύγχρονων μεθόδων:
 - Προμήθεια σχετικού τερματικού εξοπλισμού πληροφορικής για τους χρήστες
 - Εξασφάλιση αναγκαίων διαδικτυακών υπηρεσιών ασφαλούς πρόσβασης
 - Προμήθεια σχετικού λογισμικού τηλεσυνδιάσκεψης
 - Υποστήριξη χρηστών

Αναβάθμιση υπηρεσιών εξυπηρέτησης πελατών

Από 10/6/2019 η Διεύθυνση Εξυπηρέτησης Καταναλωτών λειτουργεί σε νέα, σύγχρονα γραφεία επί της οδού Αγγελάκη 6, όπου εξυπηρετείται το σύνολο των καθημερινών συναλλαγών και αιτημάτων των πελατών της ΕΥΑΘ. Στόχος της μετεγκατάστασης είναι η βέλτιστη εξυπηρέτηση και επικοινωνία με τους καταναλωτές σε έναν ενιαίο, εργονομικό χώρο υψηλής αισθητικής και με ταχύτερες διαδικασίες.

Η Εταιρεία ανάρτησε τη νέα ιστοσελίδα της τον Μάιο του 2019, η οποία μεταξύ άλλων βελτιώνει τα «κανάλια» επικοινωνίας με το πελάτη δίνοντας του τη δυνατότητα να εκτελέσει διάφορα αιτήματα ηλεκτρονικά. Εντός του 2020 προστέθηκαν σε αυτήν πολλές επιπλέον αιτήσεις που ο πελάτης μπορεί να υποβάλλει ηλεκτρονικά, χωρίς να χρειάζεται να προσέλθει στα γραφεία της ΕΥΑΘ Α.Ε.. Με την ανάπτυξη του νέου πληροφοριακού συστήματος της ΕΥΑΘ, θα υλοποιηθεί και η πλατφόρμα e-services η οποία θα επιτρέπει τη διεξαγωγή όλων των αιτημάτων του χρήστη ηλεκτρονικά με τη χρήση των κωδικών του.

Επιπρόσθετα, εντός του Α εξαμήνου του 2020 έλαβε χώρα η περαιτέρω βελτίωση των υπηρεσιών τηλεφωνικής αλλά και ηλεκτρονικής εξυπηρέτησης πελατών της Εταιρείας μέσω της υλοποίησης ολοκληρωμένης υπηρεσίας παραλαβής, καταγραφής και διαχείρισης τηλεφωνικών και ηλεκτρονικών αιτημάτων πελατών, διαμέσου της ιστοσελίδας ή ηλεκτρονικού ταχυδρομείου μέσω της εξασφάλισης σχετικής υπηρεσίας μετά από διαγωνιστική διαδικασία.

Εντός του Β εξαμήνου του 2020, στο πλαίσιο της διαρκούς βελτίωσης της λειτουργικότητας των γραφείων και κατ' επέκταση της εξυπηρέτησης πελατών, υλοποιήθηκε διαμόρφωση - διαρρύθμιση του 1ου ορόφου του κτηρίου της Ε.Υ.Α.Θ Α.Ε. επί της οδού Αγγελάκη 6, ύστερα σχετική αρχιτεκτονική μελέτη.

Scada Ύδρευσης

Εντός του 2017 και μετά την απόφαση χρηματοδότησης, από το σχετικό πρόγραμμα ΕΣΠΑ της Περιφέρειας Κεντρικής Μακεδονίας, της υλοποίησης συστήματος τηλε-ελέγχου και αυτοματισμού για την διαχείριση του συστήματος ύδρευσης της ΕΥΑΘ ΑΕ, έλαβαν χώρα οι ενέργειες οριστικοποίησης των τεχνικών και λοιπών απαιτήσεων του τεύχους του διαγωνισμού υλοποίησης του χρηματοδοτούμενου έργου. Το έργο έχει ως σκοπό την αυτοματοποιημένη παρακολούθηση και διαχείριση του δικτύου ύδρευσης (αγωγοί, αντλιοστάσια, δεξαμενές, κλπ.) με την εφαρμογή συστήματος τηλε-ελέγχου/τηλεχειρισμού (SCADA). Το σύστημα αυτό θα συμβάλει στον εντοπισμό και έλεγχο των διαρροών πόσιμου νερού και στην εξασφάλιση της λειτουργικής κατάστασης όλου του εγκατεστημένου Η/Μ εξοπλισμού υποστηρίζοντας τις σχετικές ενέργειες βελτιστοποίησης της λειτουργίας αυτού.

Τον Μάιο του 2018 εγκρίθηκαν από την Περιφέρεια Κεντρικής Μακεδονίας τα τεύχη δημοπράτησης του χρηματοδοτούμενου από το ΕΣΠΑ έργου «Τηλέ-έλεγχος και αυτοματισμός του συστήματος ύδρευσης της περιοχής εξυπηρέτησης της ΕΥΑΘ» προϋπολογισμού 3.347.049,00 € πλέον ΦΠΑ. Η καταληκτική ημερομηνία κατάθεσης προσφορών ήταν η 30/7/2018 και η ημερομηνία αποσφράγισης η 24/8/2018 οπότε και ξεκίνησε η διαδικασία αξιολόγησης των προσφορών από την αρμόδια επιτροπή διαγωνισμού. Η ολοκλήρωση της διαγωνιστικής διαδικασίας για την επιλογή αναδόχου και την υπογραφή της σχετικής σύμβασης ολοκληρώθηκε εντός του 2019 με την υπογραφή της σχετικής συμβάσεως την 17/12/2019 με συνολικό ποσό κατακύρωσης 2.434.777,00€ πλέον ΦΠΑ. Η δαπάνη καλύπτεται από σχετικό πρόγραμμα ΕΣΠΑ της ΠΚΜ. Τα έργα προχωρούν βάσει του εκπονηθέντος χρονοδιαγράμματος.

Scada Αποχέτευσης

Εντός του 2018 έλαβε χώρα η οριστικοποίηση του σχεδιασμού, προδιαγραφών έργου αναβάθμισης των συστημάτων SCADA των αντλιοστασίων Αποχέτευσης που στην πλειοψηφία τους αφορούν στο σύστημα αποχέτευσης της Εγκατάστασης Επεξεργασίας Λημμάτων Θεσσαλονίκης.

Στις 5/6/2019 προκηρύχθηκε ο σχετικός διεθνής διαγωνισμός 17/2019 «Μελέτη, προμήθεια, εγκατάσταση και θέση σε παραγωγική λειτουργία ολοκληρωμένου συστήματος τηλε-ελέγχου και τηλε-εποπτείας αντλιοστασίων αποχέτευσης», προϋπολογισμού 1.400.000 € πλέον ΦΠΑ. Η καταληκτική ημερομηνία κατάθεσης προσφορών ήταν η 3/7/2019 και η ημερομηνία αποσφράγισης η 10/7/2019 οπότε και ξεκίνησε η διαδικασία αξιολόγησης των προσφορών από την αρμόδια επιτροπή διαγωνισμού.

Η ολοκλήρωση της διαγωνιστικής διαδικασίας για την επιλογή αναδόχου και την υπογραφή της σχετικής σύμβασης εκτιμάται ότι θα ολοκληρωθεί εντός του 2021 και εξαρτάται από την εξέλιξη των δικαστικών προσφυγών και γενικά των ενδίκων μέσων που έχουν ασκηθεί από υποψήφιους ανάδοχους.

Πιλοτικά έργα

- Ολοκληρώθηκε η πιλοτική ψηφιοποίηση του αρχείου πελατών. Επίσης ολοκληρώθηκε η εκπόνηση τεχνικής προδιαγραφής και λοιπών τεχνικών απαιτήσεων για την διενέργεια διαγωνισμού ψηφιοποίησης του συνολικού αρχείου πελατών, και υποβλήθηκε τον Ιούλιο του 2020 σχετική εισήγηση από την Διεύθυνση Ψηφιακού Μετασχηματισμού & Πληροφορικής. Σε συνέχεια προγενέστερης εισήγησης τον Σεπτέμβριο του 2019 από την ομάδα που είχε συσταθεί για αυτόν τον σκοπό, λαμβάνοντας υπόψη τις νεότερες συζητήσεις που έλαβαν χώρα στο ενδιάμεσο με τη νέα Διεύθυνση Καταναλωτών.
- Βρίσκεται σε εξέλιξη η προτυποποίηση βάσης δεδομένων πελατών ύδρευσης, ώστε να επιτρέπεται η αυτοματοποιημένη διασύνδεση καταναλώσεων με το GIS (υδραυλική μοντελοποίηση) και κατ' επέκταση με το υδραυλικό μοντέλο για την μοντελοποίηση (προσομοίωση της λειτουργίας) των δικτύων.
- Η Εταιρεία διερευνά σε πιλοτικό επίπεδο την υιοθέτηση τεχνολογιών έξυπνων μετρητών ως των πλέον σύγχρονων λύσεων καταμέτρησης κατανάλωσης με στόχο την υιοθέτηση τους σε μεγάλη κλίμακα.
- Εγκατάσταση, Συντήρηση & Λειτουργία Συστήματος Απομακρυσμένης Παρακολούθησης της Κατανάλωσης των Υδρομέτρων του ΑΠΘ.

Αφορά την λειτουργία και τη συντήρηση του συστήματος απομακρυσμένης παρακολούθησης και διαχείρισης της κατανάλωσης των υδρομέτρων στη περιοχή της Πανεπιστημιούπολης του ΑΠΘ, όπου ο μέσος όρος κατανάλωσης ανά τετράμηνο είναι 26.000 m³. Η εγκατάσταση του εν λόγω συστήματος ολοκληρώθηκε κατά το έτος 2019. Κατά τον Μάρτιο του 2020, υπογράφηκε η ανανέωση της σύμβασης για δύο έτη που αφορά τη συντήρηση

και λειτουργία του «Συστήματος Απομακρυσμένης Παρακολούθησης και Διαχείρισης της Κατανάλωσης των Υδρομέτρων του ΑΠΘ». Η εν λόγω σύμβαση έχει προϋπολογισμό γύρω στις 12.000 ευρώ ενώ πρόκειται να ολοκληρωθεί τον Μάρτιο του 2022.

Μέσω της υλοποίησης του αντικειμένου της:

- δίνεται η δυνατότητα παρακολούθησης, μέσω απομακρυσμένης πρόσβασης και σε πραγματικό χρόνο, των πληροφοριών που καταγράφουν οι υδρομετρητές.
- δίνεται η δυνατότητα διαβαθμισμένης πρόσβασης στις διαθέσιμες πληροφορίες κατανάλωσης.
- προλαμβάνονται συμβάντα υπερκατανάλωσης και διαρροών, και αποφεύγονται οι άσκοπες χρεώσεις συμβάλλοντας στην εξοικονόμηση του νερού.

Υδραυλική Μοντελοποίηση

Δημιουργία ολοκληρωμένης υποδομής τριών (3) πιλοτικών κλειστών υποζωνών (ΒΙΠΕΘ, ΕΥΚΑΡΠΙΑ & ΕΥΑΓΓΕΛΙΣΤΡΙΑΣ) συστηματικού ελέγχου, καταμέτρησης, παρακολούθησης & διαχείρισης νερού (DMAs) της ΕΥΑΘ ΑΕ καθώς και μέτρησης και διαχείρισης της κατανάλωσης νερού.

- Συνεχίζονται οι προκαταρκτικές διεργασίες με τη σύνταξη των τεχνικών προδιαγραφών του έργου και παράλληλα εκτελούνται οι απαιτούμενες εργασίες για την υδραυλική απομόνωση κυρίως της πιλοτικής υποζώνης της περιοχής Ευκαρπίας.
- Πραγματοποιείται υδραυλική προσομοίωση της υποζώνης Ευκαρπίας.
- Έχει ήδη πραγματοποιηθεί υδραυλική προσομοίωση της υποζώνης Ευαγγελίστριας (χωρίς το καλιμπράρισμα αυτής με πραγματικά δεδομένα).

Υλοποίηση ολοκληρωμένης υδραυλικής μελέτης προσομοίωσης για πιλοτική λεκάνη του συστήματος αποχέτευσης της ΕΥΑΘ ΑΕ στην περιοχή της Δημοτικής Ενότητας Πανοράματος, που περιλαμβάνει:

- την υδραυλική προσομοίωση του υφιστάμενου αποχετευτικού δικτύου σε ξηρό και σε υγρό καιρό, στη βάση της αρχικής διαίρεσης της λεκάνης σε επιμέρους υπολεκάνες.
- τη ρύθμιση του υδραυλικού μοντέλου με αξιόπιστα δεδομένα βροχόπτωσης και παροχής. Για το σκοπό αυτό έχει δρομολογηθεί η εγκατάσταση στην επιλεγμένη πιλοτική λεκάνη δύο βροχομέτρων, και η προμήθεια παροχομέτρου που διαθέτει κατάλληλα τεχνικά χαρακτηριστικά.

Κατάρτιση Περιουσιακού Μητρώου

Για τη βέλτιστη διαχείριση και αξιοποίηση των εγκαταστάσεων ύδρευσης & αποχέτευσης της Εταιρείας, ξεκίνησε και βρίσκεται σε εξέλιξη η κατάρτιση, ενημέρωση και επικαιροποίηση ενός ολοκληρωμένου αρχείου περιουσιακών στοιχείων.

Για τις ανάγκες του αρχείου και την πληρέστερη ενημέρωσή του, συντάχθηκαν ή επικαιροποιήθηκαν 70 τοπογραφικά διαγράμματα, κυρίως για τις ανάγκες του scada ύδρευσης αλλά και για τις ανάγκες εργασιών στα αντλιοστάσια αποχέτευσης τουριστικών περιοχών.

Παράλληλα, βρίσκεται σε εξέλιξη διαδικασία κατάρτισης τοπογραφικών διαγραμμάτων, σε όσες περιπτώσεις κρίθηκε απαραίτητο στο πλαίσιο της Α' ανάρτησης της μελέτης ΚΤ1-19 του Κτηματολογίου (Σίνδος, Καλοχώρι, Γέφυρα κ.λπ.), ενώ διερευνήθηκε το ιδιοκτησιακό καθεστώς για 149 εταιρικές εγκαταστάσεις).

Χωρική Αρμοδιότητα ΕΥΑΘ ΑΕ

Σύμφωνα με το άρθρο 26 του Ν. 2937/2001, η χωρική αρμοδιότητα της Εταιρείας, εντός της οποίας δύναται να παρέχει τις υπηρεσίες της και ασκεί τη δραστηριότητά της, είναι η εξής:

Ως προς την Ύδρευση: οι Δήμοι Θεσσαλονίκης, Αμπελοκήπων, Καλαμαριάς, Νεάπολης, Συκεών, Αγίου Παύλου, Μενεμένης, Πολίχνης, Ευκαρπίας, Τριανδρίας, Ελευθερίου Κορδελιού, Ευόσμου, Σταυρούπολης, Πανοράματος, Πυλαίας, Ωραιοκάστρου, Πεύκων καθώς και η βιομηχανική περιοχή Θεσσαλονίκης.

Ως προς την Αποχέτευση: η χωρική αρμοδιότητα της ΕΥΑΘ Α.Ε. διαιρείται σε πέντε περιοχές:

Η «Περιοχή Α» περιλαμβάνει τους Δήμους Θεσσαλονίκης, Αμπελοκήπων, Καλαμαριάς, Νεάπολης, Συκεών, Αγίου Παύλου, Μενεμένης, Πολίχνης, Τριανδρίας, Διαβατών, Ελευθερίου Κορδελιού, Ευόσμου, Σταυρούπολης, Πυλαίας, Πανοράματος, Ωραιοκάστρου στα διαμερίσματα Ιωνίας και Καλοχωρίου του Δήμου Εχεδώρου και της Κοινότητας Ευκαρπίας.

Η «**Περιοχή Β**» περιλαμβάνει την περιοχή που περικλείεται μεταξύ των ποταμών Γαλλικού και Αξιού μέχρι τη θάλασσα, στην οποία περιλαμβάνεται η βιομηχανική ζώνη της περιοχής μείζονος Θεσσαλονίκης, το διαμέρισμα Σίνδου του Δήμου Εχιδώρου, τα διαμερίσματα Αγίου Αθανασίου, Αγγιάλου, Γέφυρας του Δήμου Αγ. Αθανασίου και τα διαμερίσματα Χαλάστρας και Ανατολικού του Δήμου Χαλάστρας.

Η «**Περιοχή Γ**» περιλαμβάνει τη ζώνη των υψωμάτων του πολεοδομικού συγκροτήματος Θεσσαλονίκης και περιλαμβάνει την Κοινότητα Πεύκων και τα Διαμερίσματα Ασβεστοχωρίου, Εξοχής, Φιλύρου του Δήμου Χορτιάτη.

Η «**Περιοχή Δ**» εκτείνεται από τους Δήμους Καλαμαριάς και Πανοράματος μέχρι τα δημοτικά λουτρά Σέδες και μέχρι το αεροδρόμιο της Μίκρας και περιλαμβάνει τη Βιομηχανική περιοχή και τα Διαμερίσματα Θέρμης, Ν. Ραιδεστού, Ν. Ρυσίου και Ταγαράδων του Δήμου Θέρμης και το Διαμέρισμα Αγίας Παρασκευής του Δήμου Βασιλικών.

Η «**Περιοχή Ε**» εκτείνεται από το αεροδρόμιο της Μίκρας και τα διαμερίσματα Ν. Ρυσίου και Ταγαράδων της Αγ. Παρασκευής μέχρι τη θάλασσα και περιλαμβάνει τα Διαμερίσματα Αγ. Τριάδας, Περαίας, Ν. Επιβατών του Δήμου Θερμαϊκού και τα διαμερίσματα Ν. Μηχανιώνας, Εμβόλου, Αγγελοχωρίου του Δήμου Μηχανιώνας.

Η Εταιρεία με σύμβαση που υπογράφεται με τον οικείο Δήμο και την ΕΥΑΘ Παγίων μπορεί να αναλάβει το υφιστάμενο δίκτυο ΟΤΑ που βρίσκεται σε μία από τις παραπάνω περιοχές και την υποχρέωση παροχής υπηρεσιών ύδρευσης ή αποχέτευσης στον οικείο Δήμο. Η Εταιρεία με σύμβαση που υπογράφεται με τον οικείο Δήμο, την ΕΥΑΘ Παγίων και εγκρίνεται με κοινή απόφαση των συναρμοδίων υπουργών μπορεί να επεκτείνει τη δραστηριότητά της σε περιοχή ΟΤΑ που βρίσκεται εκτός των παραπάνω περιοχών.

Σημειώνεται ότι δεν έχει επέλθει διακοπή κλάδου εκμετάλλευσης.

ΔΡΑΣΤΗΡΙΟΤΗΤΕΣ ΤΟΥ ΟΜΙΛΟΥ ΚΑΙ ΤΗΣ ΕΤΑΙΡΕΙΑΣ ΣΤΟΝ ΤΟΜΕΑ ΕΡΕΥΝΩΝ ΚΑΙ ΑΝΑΠΤΥΞΗΣ

Ο Όμιλος κατά τη διάρκεια της κλειόμενης χρήσεως πραγματοποίησε έξοδα Έρευνας και Ανάπτυξης συνολικού ποσού € 269 χιλ., τα οποία αφορούσαν κυρίως σε αμοιβές προσωπικού για τη συμμετοχή τους σε ερευνητικές δράσεις και αμοιβές τρίτων για πιλοτικό πρόγραμμα εντοπισμού αφανών διαρροών μέσω δορυφόρου

Ερευνητικά έργα

Κατά το 2020, η Εταιρεία αιτήθηκε χρηματοδότησης, με τη συμμετοχή της στην υποβολή τριών προτάσεων Ερευνητικών Έργων, στο Ευρωπαϊκό Πρόγραμμα Χρηματοδότησης E&A, Horizon2020. Ο συνολικός αιτούμενος προϋπολογισμός των ως άνω έργων ήταν 217 χιλ.€ και για την ΕΥΑΘ και κατανέμεται ως εξής:

- 1 πρόταση έργου που εγκρίθηκε (56χιλ.€), εντός του 2020 και θα έχει έναρξη την 1/1/2021.
- 2 προτάσεις έργων που δεν εγκρίθηκαν (155χιλ.€) εντός του 2020

Κατά τον Σεπτέμβριο του 2020, ξεκίνησε το ερευνητικό έργο Horizon2020, με συμμετοχή της ΕΥΑΘ: «Pathogen Contamination Emergency Response Technologies» (PathoCERT), το οποίο έχει ως γενικό στόχο να ενισχυθεί ο συντονισμός όλων των φορέων Άμεσης Απόκρισης (First Responders) στην αντιμετώπιση των συμβάντων υδατικής μόλυνσης από παθογόνους οργανισμούς. Ο συνολικός προϋπολογισμός του έργου είναι 7,2 εκατ. € και ο προϋπολογισμός για την ΕΥΑΘ ΑΕ ανέρχεται σε 154 χιλ. €, από τα οποία, το 70% θα χρηματοδοτηθεί από την Ευρωπαϊκή Ένωση (χρηματοδότηση: 154 χιλ. €)

Συνεχίστηκε καθ' όλο το έτος 2020 η υλοποίηση του ερευνητικού έργου (ΕΣΠΑ 2014-2020), με τίτλο: «Έξυπνη υποδομή συστημάτων τηλεμέτρησης της κατανάλωσης και διαχείρισης της ζήτησης νερού ύδρευσης» (ακρωνύμιο SMART-WATER), που αποτελεί μια ερευνητική συνεργασία μεταξύ της ΕΥΑΘ ΑΕ, της Εταιρείας τηλεπικοινωνιών Αρίφον και του Ινστιτούτου Πληροφορικής και Τηλεπικοινωνιών (ΙΠΤΗΛ) του Εθνικού Κέντρου Έρευνας και Τεχνολογικής Ανάπτυξης (ΕΚΕΤΑ). Η κύρια διαχείριση του έργου πραγματοποιήθηκε από μέλη της πρώην Επιτελικής Μονάδας Στρατηγικού Σχεδιασμού & Διαχείρισης Επενδυτικού Προγράμματος (Σ.Σ.Δ.Ε.Π.) τα οποία δρομολόγησαν, τις απαιτούμενες διεργασίες για να υλοποιηθεί μια επικείμενη δημοσίευση (εισήγηση στο 39ο IAHR 2022 Congress, στην Γρανάδα). Κατά το έτος 2020 δημοσιεύθηκε στο περιοδικό Water Science and Technology ένα επιστημονικό άρθρο σε συνεργασία με τους άλλους δύο φορείς (ΕΚΕΤΑ, ΑΡΙΦΟΝ) που συμμετέχουν στο Ερευνητικό Έργο Smart-Water.

Ο συνολικός προϋπολογισμός του εν λόγω έργου ανέρχεται σε € 660 χιλ. περίπου, εκ των οποίων τα 490 χιλ. € περίπου θα χρηματοδοτηθούν από δημόσια ενίσχυση. Ο προϋπολογισμός της ΕΥΑΘ ΑΕ ανέρχεται σε € 170 χιλ. € περίπου, εκ των οποίων τα 87,5 χιλ. € χρηματοδοτούνται από δημόσια ενίσχυση. Κατά το έτος 2020 συνεχίστηκαν επιτυχώς και οι εργασίες του ερευνητικού έργου με τίτλο: «Enhancing Standardisation strategies to integrate

innovative technologies for Safety and Security in existing water networks» (Aqua3S), με θέμα την αξιοποίηση καινοτόμων τεχνολογιών και την προτυποποίηση μεθοδολογιών για την ασφάλεια και την προστασία του τελικού προϊόντος (πόσιμου νερού). Ο συνολικός προϋπολογισμός του έργου είναι 6,9 εκατ. € και ο προϋπολογισμός για την ΕΥΑΘ ΑΕ ανέρχεται σε 188 χιλ. €, από τα οποία, το 70% θα χρηματοδοτηθεί από την Ευρωπαϊκή Ένωση (χρηματοδότηση: 132 χιλ. €).

Συνεχίστηκε και η υλοποίηση του ερευνητικού έργου «Παρακολούθηση και Μεθοδολογίες Απομάκρυνσης Αναδυσόμενων Ρύπων από Υγρά Απόβλητα» στο πλαίσιο του Προγράμματος «Διμερής και Πολυμερής Ε&Τ Συνεργασία Ελλάδας-Κίνας - Ανταγωνιστικότητα, Επιχειρηματικότητα & Καινοτομία» (ΕΥΔ ΕΠΑΝΕΚ) στο οποίο ο προϋπολογισμός για την ΕΥΑΘ είναι 50 χιλ. € και προβλέπεται χρηματοδότηση ύψους 39 χιλ. €.

Επιπλέον, με στόχο την μελέτη του θαλάσσιου περιβάλλοντος πλησίον των υποβρύχιων αγωγών διάθεσης των δύο ΕΕΛ της καθώς και πλησίον του Λευκού Πύργου, η Εταιρεία σύναψε σύμβαση, ιδίας χρηματοδότησης (προϋπολογισμού περίπου € 20 χιλ.), με τον Ειδικό Λογαριασμό Κονδυλίων Έρευνας του Αριστοτέλειου Πανεπιστήμιου Θεσσαλονίκης και το Τμήμα Πολιτικών Μηχανικών του ΑΠΘ, για την υλοποίηση του «Προγράμματος Παρακολούθησης της Ποιότητας του Θερμαϊκού». Εντός του Α' εξαμήνου πραγματοποιήθηκαν οι δύο από τους τρεις εποχιακούς πλόες (για το χειμώνα και την άνοιξη) ενώ εντός του Β' εξαμήνου πραγματοποιήθηκε ο τρίτος και τελευταίος εποχιακός πλους της σύμβασης (για το καλοκαίρι του 2020).

Τέλος, κατά το 2020 η Εταιρεία σύναψε σύμβαση Π.Υ., ιδίας χρηματοδότησης, με τίτλο: «Ανάπτυξη και Εγκατάσταση ενός Συστήματος Έγκυρης και Έγκαιρης ανίχνευσης και ενημέρωσης για την παρουσία Υδρογονανθράκων στην Τεχνητή Λίμνη Πολυφύτου, με χρήση δορυφορικών μέσων επισκόπησης». Οι συγκριμένες υπηρεσίες έρευνας και ανάπτυξης, έχουν διάρκεια έξι μηνών, με έναρξη τον Νοέμβριο του 2020 και συνολικό προϋπολογισμό 29.900€. Υλοποιούνται σε συνεργασία του Τμήματος Έρευνας και Ανάπτυξης της Ε.Υ.Α.Θ. Α.Ε. με την Infalia Private Company (IKE), με αντικείμενο την ανάπτυξη ενός ψηφιακού εργαλείου που θα ενημερώνει αυτοματοποιημένα, έγκαιρα και έγκυρα το προσωπικό της Ε.Υ.Α.Θ. Α.Ε. σε περίπτωση εντοπισμού υδρογονανθράκων στη λίμνη Πολυφύτου.

ΕΤΑΙΡΙΚΗ ΚΟΙΝΩΝΙΚΗ ΕΥΘΥΝΗ

Η διασφάλιση της πρόσβασης για όλους σε υπηρεσίες ύδρευσης - αποχέτευσης μέχρι το 2030, η ορθή και βιώσιμη διαχείριση των υδάτινων πόρων για τις μελλοντικές γενιές είναι θέματα πρώτης προτεραιότητας στη διεθνή ατζέντα, αποτελώντας μάλιστα τον Στόχο 6 για τη Βιώσιμη Ανάπτυξη του ΟΗΕ.

Η ΕΥΑΘ ΑΕ εργάζεται καθημερινά για την επίτευξη αυτού του στόχου στο πλαίσιο της εταιρικής της ευθύνης: η στρατηγική της περιλαμβάνει την ανάδειξη της ζωτικής της σχέσης με την τοπική κοινωνία και τη διασφάλιση θετικού περιβαλλοντικού αποτυπώματος στην περιοχή. Μέσα από τον διάλογο με τα εμπλεκόμενα μέρη -το ανθρώπινο δυναμικό, τους πελάτες, τους επενδυτές, τους προμηθευτές, την ίδια την τοπική κοινωνία στην οποία δραστηριοποιείται- προκύπτουν οι στόχοι αμοιβαίου συμφέροντος, που στη συνέχεια μπορούν να εφαρμοστούν στις στρατηγικές της Εταιρικής Κοινωνικής Ευθύνης της Εταιρείας.

Ο αδιαμφισβήτητος κοινωφελής χαρακτήρας της ΕΥΑΘ ΑΕ υποστηρίζεται από δράσεις κοινωνικού χαρακτήρα προς την κατεύθυνση της βελτίωσης της ποιότητας ζωής των συμπολιτών μας, της βελτίωσης της υγείας τους και της προστασίας του περιβάλλοντος, τομέων με τους οποίους σχετίζεται άμεσα το αντικείμενο της Εταιρείας.

Επιλέξαμε να χτίσουμε και να παρουσιάσουμε τις δεσμεύσεις και τις επιδόσεις μας με βάση τέσσερις πτυχές: το περιβάλλον, την κοινωνία, το ανθρώπινο δυναμικό και τον πολιτισμό. Οι αξίες της ΕΥΑΘ ΑΕ υλοποιούνται λοιπόν στα ακόλουθα πεδία δράσης:

1. Φυσικοί Πόροι & Περιβάλλον
2. Κοινωνία & Ευπαθείς Κοινωνικά Ομάδες
3. Ανθρώπινο Δυναμικό & Εκπαίδευση
4. Πολιτισμός & Αθλητισμός

Με την ίδια φιλοσοφία, η ΕΥΑΘ από την πρώτη εκδήλωση της πανδημίας πήρε μέτρα εστιάζοντας στους εργαζομένους της, ώστε το προσωπικό να είναι και να αισθάνεται ασφαλές και ενεργό υπό συνθήκες κρίσης. Κατήρτισε επιχειρησιακό πλάνο απασχόλησης των εργαζομένων με προσωπικό ασφαλείας, τηλε-εργασία και εκ περιτροπής εργασία ανάλογα με το αντικείμενο, κλείνοντας τα γραφεία εξυπηρέτησης κοινού την άνοιξη και λειτουργώντας μόνο με ραντεβού στη συνέχεια. Η άμεση εφαρμογή όλων των εγκυκλίων των υπουργείων για τη διασφάλιση της ατομικής υγείας και υγιεινής επιτρέπουν, όλο αυτό το διάστημα, την κανονική ροή υπηρεσιών προς το καταναλωτικό κοινό της Θεσσαλονίκης.

Παράλληλα, υπήρξε μέριμνα για τους καταναλωτές: η Εταιρεία γνωστοποίησε πολύ νωρίς ότι οι νέες συνδέσεις υδροληψίας θα αντιμετωπίζονται κατά προτεραιότητα, με δεδομένη τη ζωτική σημασία που έχει το νερό για την

υγιεινή των πολιτών. Επιπλέον, δόθηκε παράταση στην αποπληρωμή των λογαριασμών κατά το πρώτο κύμα της πανδημίας, ενώ διευρύνθηκαν οι διαθέσιμες ηλεκτρονικές υπηρεσίες.

Η διοίκηση της ΕΥΑΘ παρέδωσε μάλιστα ειδικό κατά COVID-19 εξοπλισμό στο νοσοκομείο αναφοράς ΑΧΕΠΑ (βιντεολαρυγγοσκόπιο), μοιράστηκαν 5.000 μάσκες σε σχολεία της Θεσσαλονίκης κατά την έναρξη του σχολικού έτους, ενώ ενισχύθηκαν κοινωνικές δομές και άστεγοι/άνεργοι της πόλης στο πλαίσιο της ΕΚΕ.

ΦΥΣΙΚΟΙ ΠΟΡΟΙ & ΠΕΡΙΒΑΛΛΟΝ

Το νερό είναι το πολυτιμότερο αγαθό. Για τον λόγο αυτόν στην ΕΥΑΘ ΑΕ η διασφάλιση της βιώσιμης διαχείρισης του νερού είναι συνώνυμο της προστασίας του φυσικού περιβάλλοντος και έννοια αλληλένδετη με τη βιώσιμη ανάπτυξη.

Η δέσμευση της ΕΥΑΘ ΑΕ για προστασία του περιβάλλοντος εκφράζεται μέσα από τις καθημερινές πρακτικές της Εταιρείας ενώ κάθε επιχειρησιακή της ενέργεια είναι περιβαλλοντικά σύννομη.

Πιο συγκεκριμένα:

- εφαρμόζει πλήρως την κοινοτική και εθνική περιβαλλοντική νομοθεσία στοχεύοντας στην ελαχιστοποίηση των επιπτώσεων των δραστηριοτήτων της στο περιβάλλον,
- αναπτύσσει δράσεις έρευνας και ανάπτυξης με γνώμονα πάντα την προστασία και την αναβάθμιση του περιβάλλοντος,
- προβλέπει τον συστηματικό εκσυγχρονισμό των δικτύων ύδρευσης για τη μείωση των διαρροών,
- εργάζεται από κοινού με ομοειδείς ευρωπαϊκές εταιρείες και φορείς στο πλαίσιο ερευνητικών δράσεων για την επίδραση της κλιματικής αλλαγής στον υδροφόρο ορίζοντα, συνεισφέροντας στην προώθηση λύσεων για τη βιώσιμη ανάπτυξη στην περιοχή μας και ευρύτερα στη ΝΑ Ευρώπη. Τέτοια είναι η ενεργή συμμετοχή της στην Ένωση των Εταιρειών Ύδρευσης – Αποχέτευσης της Ευρωπαϊκής Ένωσης (EUREAU)
- επενδύει στην αναβάθμιση των εγκαταστάσεών της για τη βέλτιστη απόδοσή τους και τη μείωση της κατανάλωσης ενέργειας,
- συμβάλλει ενεργά στον επιφανειακό καθαρισμό των νερών του όρμου της Θεσσαλονίκης από επιπλέοντα αντικείμενα και κηλίδες ή περιστατικά ρύπανσης,
- αποχετεύει τα αστικά και βιομηχανικά λύματα του Πολεοδομικού Συγκροτήματος με ένα ευρύ δίκτυο αποχέτευσης, το οποίο ελέγχεται με συστήματα τηλε-ελέγχου – τηλεχειρισμού,
- λειτουργεί σύγχρονο σύστημα GIS για την προληπτική συντήρηση και την άμεση αντιμετώπιση βλαβών,
- εφαρμόζει, όποτε υφίσταται ανάγκη πρόγραμμα επαναχρησιμοποίησης επεξεργασμένου νερού στην ΕΕΛΘ για την άρδευση εκτάσεων στην πεδιάδα Χαλάστρας – Καλοχωρίου σε περιόδους λειψυδρίας,
- έχει μειώσει σημαντικά τον χρόνο των εργασιών δικτύου (νέες συνδέσεις, μετατοπίσεις, επεκτάσεις, κ.ά.),
- μεριμνά για την επωφελή περιβαλλοντικά και κοινωνικά διαχείριση της λυματολάσσης και στοχεύει στην ενίσχυση της μονάδας παραγωγής κι εκμετάλλευσης βιοαερίου από λυματολάσση, που υπάρχει ήδη στον βιολογικό της Σίνδου, όπως και στην εκμετάλλευση της θερμότητας δύναμης που διαθέτει,
- εφαρμόζει συστηματικά πρόγραμμα ανακύκλωσης εντός των χώρων εργασίας και χρησιμοποιεί υλικά φιλικά προς το περιβάλλον,
- επικεντρώνεται στον εξορθολογισμό των επαγγελματικών μετακινήσεων και την εφαρμογή περιβαλλοντικών κριτηρίων στις προμήθειες,
- διαθέτει α) Εργαστήριο Ελέγχου Αποχέτευσης & Περιβάλλοντος που πραγματοποιεί καθημερινούς περιβαλλοντικούς ελέγχους στις εκροές εγκαταστάσεων επεξεργασίας λυμάτων και βιομηχανιών (περίπου 850 ελέγχους που καταλήγουν σε άνω των 5.000 ποιοτικών αναλύσεων) και β) Τμήμα Εργαστηριακού Ελέγχου Πόσιμου Νερού που συνεργάζεται με το Εργαστήριο Ποιοτικού Ελέγχου της Εγκατάστασης Επεξεργασίας Νερού, λαμβάνει πάνω από 3.000 δείγματα νερού και πραγματοποιεί περίπου 50.000 χημικές και μικροβιολογικές δοκιμές ετησίως, εφαρμόζοντας την κείμενη νομοθεσία. Και τα δύο εργαστήρια συμμετέχουν συστηματικά σε ετήσια βάση σε διεργαστηριακές δοκιμές και εφαρμόζουν πλέον σύστημα διαχείρισης ποιότητας κατά ISO 17025.

· το Εργαστήριο Ποιοτικού Ελέγχου Αποχέτευσης & Περιβάλλοντος που διαθέτει εφαρμόζει σύστημα διαχείρισης ποιότητας σύμφωνα με το ISO 17025,

· παρέχει τεχνονγνωσία σε άλλους φορείς διαχείρισης υδάτων, όπως Δημοτικές Επιχειρήσεις Ύδρευσης και Αποχέτευσης, και υπηρεσίες εκπαίδευσης σε φορείς και οργανισμούς που στερούνται εμπειρίας και γνώσης στη διαχείριση υδάτινων πόρων και λυμάτων,

· συμμετέχει σε χρηματοδοτούμενα ερευνητικά προγράμματα,

· εφαρμόζει ολοκληρωμένο πληροφοριακό σύστημα για το σύνολο των διαδικασιών που σχετίζονται με τους ελέγχους και τις εργαστηριακές αναλύσεις (μητρώο πελατών, καταχώρηση ελέγχων και αποτελεσμάτων εργαστηριακών αναλύσεων, έκδοση αναφορών),

· υποστηρίζει τις εργασίες της Επιτροπής Ελέγχου Μελετών Επεξεργασίας και Διάθεσης Λυμάτων και υγρών Βιομηχανικών Αποβλήτων (όπου εξετάστηκαν 250 θέματα εντός του 2020).

Επίσης, με αφορμή την Παγκόσμια Ημέρα Περιβάλλοντος η Εταιρεία μοίρασε ενημερωτικό υλικό στους πολίτες για τη σημασία της βιοποικιλότητας και την προστασία των υδάτινων αποθεμάτων ως «όπλο» ενάντια στην κλιματική αλλαγή.

ΚΟΙΝΩΝΙΑ & ΕΥΠΑΘΕΙΣ ΚΟΙΝΩΝΙΚΑ ΟΜΑΔΕΣ

Η ΕΥΑΘ ΑΕ στον τομέα αυτόν:

· διερευνά καινοτόμες διαδικασίες και αυτοματισμούς για τη βέλτιστη καθημερινή λειτουργία των εγκαταστάσεών της και την καλύτερη εξυπηρέτηση των καταναλωτών (ηλεκτρονικές συναλλαγές, web-banking, πληρωμές σε ευρύ δίκτυο σούπερ μάρκετ κ.λπ.),

· εφαρμόζει κοινωνικό τιμολόγιο ευπαθών ομάδων ακολουθώντας τα ίδια κριτήρια ένταξης στο κοινωνικό οικιακό τιμολόγιο της ΔΕΗ, όπως κι ένα ευρύ πρόγραμμα διακανονισμού ληξιπρόθεσμων οφειλών, για όλους ανεξαιρέτως τους οφειλέτες και με ευνοϊκότερους όρους για τις οικονομικά αδύναμες ομάδες,

· οι πολίτες εξυπηρετούνται μέσα από αναβαθμισμένες ηλεκτρονικές υπηρεσίες κι ένα ευρύτατο δίκτυο συνεργατών και συνεργαζόμενων επιχειρήσεων (σε 150 καταστήματα αλυσίδας σούπερ μάρκετ στο νομό Θεσσαλονίκης και στους όμορους νομούς Χαλκιδικής, Πιερίας, Ημαθίας, Πέλλας και Κιλκίς χωρίς καμία επιπλέον χρέωση, σε όλα τα πρακτορεία ΟΠΑΠ, στα ΕΛΤΑ και τις Τράπεζες),

· πραγματοποιεί κατά περίπτωση δωρεές σε περιοχές που έχουν κηρυχθεί σε κατάσταση έκτακτης ανάγκης πολιτικής προστασίας

· υλοποιεί καμπάνιες ενημέρωσης του κοινού για τις διευκολύνσεις που παρέχονται σε ευάλωτες κοινωνικά και οικονομικά ομάδες του πληθυσμού,

· προσφέρει απασχόληση και επαγγελματική εμπειρία σε φοιτητές, σπουδαστές και μαθητές τεχνικών σχολών, στο πλαίσιο της πρακτικής τους άσκησης,

· συνδράμει στη βελτίωση της ζωής των προσφύγων που είναι εγκατεστημένοι σε κέντρα υποδοχής στην ευρύτερη περιοχή της Θεσσαλονίκης, με υλική ενίσχυση (αγορά θερμαντικών σωματών) και έργα υποδομής (εγκαταστάσεις ύδρευσης - αποχέτευσης σε προσφυγικές δομές, επιδιόρθωση βλαβών),

· έχει σταθερή συνεργασία με περιοδικό δρόμο για την ενίσχυση των ανέργων, τα κεντρικά της γραφεία αποτελούν «προστατευόμενη θέση» για τους πωλητές του, ενώ ενισχύει και τους ανέργους της Θεσσαλονίκης μέσω του Εργατοϋπάλληλικού Κέντρου,

· ενθαρρύνει τη συμμετοχή του προσωπικού σε εθελοντικές δράσεις (συγκέντρωση τροφίμων ή ειδών για άπορους, δρομικά κινήματα με κοινωνικό πρόσημο κ.λπ.),

· συνεργάζεται με την ακαδημαϊκή κοινότητα σε εκδηλώσεις ειδικού και ευρύτερου ενδιαφέροντος με θέματα περιβαλλοντικά και με κοινό - στόχο φοιτητές, ειδικούς επιστήμονες έως και απλούς πολίτες,

· διευκολύνει τις σπουδές μέσα από στοχευμένες υποτροφίες. Η Εταιρεία έχει υπογράψει σύμφωνο συνεργασίας με το ΑΠΘ, αορίστου χρόνου, και χρηματοδοτεί δύο υποτροφίες: οι δύο είναι ετήσιες και αφορούν σε μεταπτυχιακές σπουδές, συναφείς με τις δραστηριότητες της ΕΥΑΘ ΑΕ, και η άλλη τετραετής και αφορά στην εκπόνηση διδακτορικού,

· παρουσιάζει, εγκεκριμένο από του Υπουργείου Παιδείας ωριαίο πρόγραμμα στα σχολεία με τίτλο «Ο κύκλος της αποχέτευσης στη Θεσσαλονίκη», προκειμένου να ενημερώσει και να ευαισθητοποιήσει μαθητές της πρωτοβάθμιας εκπαίδευσης σχετικά με τις καθημερινές μας απορρίψεις στο δίκτυο της αποχέτευσης,

- εκπονεί εκπαιδευτικά προγράμματα για παιδιά στο πλαίσιο της Διεθνούς Έκθεσης Θεσσαλονίκης,
- καλλιεργεί οικολογική συνείδηση στους καταναλωτές της με ενημερωτικές δράσεις και κυρίως με την υποδοχή -σε καθημερινή βάση- δεκάδων μαθητών πρωτοβάθμιας και δευτεροβάθμιας εκπαίδευσης, φοιτητών, συλλόγων, ειδικών ομάδων (προσφύγων κ.λπ.) στο Μουσείο Ύδρευσης,
- συμμετέχει στον διεθνή εορτασμό της Παγκόσμιας Ημέρας Νερού (22 Μαρτίου) και της Παγκόσμιας Ημέρας Περιβάλλοντος (5 Ιουνίου) με ενημερωτικές εκδηλώσεις για το ευρύ κοινό,
- υποστηρίζει δράσεις τοπικών φορέων και οργανώσεων που σχετίζονται με το περιβάλλον και το νερό,
- πραγματοποιεί δωρεές ηλεκτρονικού εξοπλισμού σε σχολεία της Θεσσαλονίκης.

ΑΝΘΡΩΠΙΝΟ ΔΥΝΑΜΙΚΟ & ΕΚΠΑΙΔΕΥΣΗ

Στον τομέα του Ανθρώπινου Δυναμικού η Εταιρεία:

- εφαρμόζει για τους υπαλλήλους της πρόγραμμα ομαδικής ασφαλιστικής κάλυψης ζωής και υγείας,
- επενδύει στην ανάπτυξη δεξιοτήτων και τη διά βίου εκπαίδευση των υπαλλήλων της προσφέροντας πολλαπλές δυνατότητες εκπαίδευσης τόσο με εξειδικευμένα σεμινάρια όσο και προγράμματα μεταπτυχιακής εκπαίδευσης,
- ενισχύει τις οικογένειες του προσωπικού, καλύπτει δαπάνες για βρεφονηπιακούς σταθμούς και για κατασκηνωτικά προγράμματα για τα παιδιά των εργαζομένων,
- βραβεύει τα παιδιά των εργαζομένων για την εισαγωγή τους σε ανώτατα εκπαιδευτικά ιδρύματα,
- διοργανώνει εορταστικές εκδηλώσεις για τα παιδιά των εργαζομένων,
- εφαρμόζει πολιτικές που διασφαλίζουν την υγιεινή και ασφάλεια όλων των εργαζομένων,
- εξασφαλίζει ίσες ευκαιρίες στα δύο φύλα στην ιεραρχική εξέλιξη,
- παρέχει στους εργαζόμενους στολές εργασίας και είδη ατομικής προστασίας.

ΠΟΛΙΤΙΣΜΟΣ & ΑΘΛΗΤΙΣΜΟΣ

Στον τομέα του ευ ζην και της πολιτιστικής ανάπτυξης, η ΕΥΑΘ ΑΕ:

- λειτουργεί το Μουσείο Ύδρευσης που επισκέπτονται κάθε χρόνο γύρω στα 7.000 παιδιά, σύλλογοι, ΑμΕΑ, πρόσφυγες και ανεξάρτητες ομάδες επισκεπτών,
- ενισχύει αθλητικά σωματεία, συλλόγους και κοινωνικούς φορείς,
- συνδράμει σε πολιτιστικές δράσεις, αθλητικές και καλλιτεχνικές διοργανώσεις στην πόλη προάγοντας την ιδέα του ευ ζην και του πολιτισμού,
- διατηρεί στο Μουσείο Ύδρευσης αρχείο χαρτών, εγγράφων και άλλων ντοκουμέντων που τεκμηριώνουν την ιστορία της ύδρευσης της Θεσσαλονίκης και είναι στη διάθεση κάθε ενδιαφερόμενου. Μάλιστα, έχει ήδη στηθεί ειδική πλατφόρμα για την ψηφιοποίηση του συνόλου του αρχείου και επομένως τη διάσωσή του και τη διευκόλυνση της σχετικής έρευνας. Κατά τη διάρκεια της πανδημίας ετοιμάστηκε ψηφιακό υλικό περιήγησης στο μουσείο, προς όφελος κάθε ενδιαφερομένου.

ΥΠΟΚΑΤΑΣΤΗΜΑΤΑ ΤΗΣ ΕΤΑΙΡΕΙΑΣ

Η Εταιρεία κατά τη διάρκεια της κλειόμενης χρήσης, όπως και κατά την προηγούμενη, δεν διατηρούσε υποκαταστήματα εκτός του πολεοδομικού συγκροτήματος της Θεσσαλονίκης μέσω των οποίων ασκεί τις επιχειρηματικές δραστηριότητές της.

ΙΔΙΕΣ ΜΕΤΟΧΕΣ ΠΟΥ ΚΑΤΕΧΟΝΤΑΙ ΑΠΟ ΤΟΝ ΟΜΙΛΟ ΚΑΙ ΤΗΝ ΕΤΑΙΡΕΙΑ

Κατά τη λήξη της τρέχουσας περιόδου δεν υπήρχαν μετοχές της μητρικής Εταιρείας που να κατέχονται από την ίδια ή από άλλη επιχείρηση που περιλήφθηκε στην ενοποίηση.

ΚΙΝΔΥΝΟΙ

Κίνδυνοι σχετικά με τον κλάδο που δραστηριοποιείται ο Όμιλος

Αναφορικά με την πιθανότητα μελλοντικής απελευθέρωσης της αγοράς, σε σχέση με το κοινοτικό δίκαιο και τις πιθανές επιπτώσεις στον Όμιλο, σημειώνεται ότι λόγω της φύσεως της εγκατεστημένης υποδομής (κυρίως υπόγεια δίκτυα και δεξαμενές), ο τομέας ύδρευσης-αποχέτευσης αποτελεί χαρακτηριστικό παράδειγμα φυσικού μονοπωλίου, όπου είναι πρακτικά αδύνατη η ανάπτυξη εναλλακτικών δικτύων και η δημιουργία συνθηκών ανταγωνισμού, όπου οι καταναλωτές θα μπορούσαν να επιλέξουν μεταξύ διαφορετικών προμηθευτών κατεργασμένου (πόσιμου ύδατος). Επίσης, το προϊόν της ΕΥΑΘ χαρακτηρίζεται από ανελαστικότητα.

Επισημαίνεται ότι στο σύνολο των χωρών της Ευρωπαϊκής Ένωσης, αλλά και στον υπόλοιπο κόσμο, οι υπηρεσίες ύδρευσης-αποχέτευσης παρέχονται από ιδιωτικές ή κρατικές εταιρείες ή Οργανισμούς Τοπικής Αυτοδιοίκησης χωρίς να είναι δυνατή η ανάπτυξη ανταγωνισμού εντός των συγκεκριμένων γεωγραφικών ορίων εντός των οποίων οι εταιρείες αυτές παρέχουν τις υπηρεσίες τους.

Τα συγκεκριμένα αυτά χαρακτηριστικά του κλάδου ύδρευσης και αποχέτευσης (που διαφοροποιούν το συγκεκριμένο κλάδο κοινής ωφέλειας), αναγνωρίζονται από την Ευρωπαϊκή Ένωση και μέχρι σήμερα δεν έχει τεθεί οποιοδήποτε θέμα κατάργησης του μονοπωλιακού χαρακτήρα του κλάδου και ανάπτυξης ανταγωνισμού, όπως, ενδεικτικά στην περίπτωση της παροχής τηλεπικοινωνιακών υπηρεσιών.

Κατόπιν τούτου, θεωρείται ότι δεν υφίσταται, στο ορατό μέλλον τουλάχιστον, το ενδεχόμενο της ανάπτυξης ανταγωνισμού στον συγκεκριμένο τομέα.

Παράγοντες χρηματοοικονομικού κινδύνου

Τα κύρια χρηματοοικονομικά εργαλεία του Ομίλου είναι τα μετρητά, οι τραπεζικές καταθέσεις, οι εμπορικές και λοιπές απαιτήσεις και υποχρεώσεις. Η Διοίκηση του Ομίλου εξετάζει και αναθεωρεί σε τακτά χρονικά διαστήματα τις σχετικές πολιτικές και διαδικασίες σχετικά με την διαχείριση των χρηματοοικονομικών κινδύνων, όπως ο πιστωτικός κίνδυνος και ο κίνδυνος ρευστότητας, οι οποίες περιγράφονται κατωτέρω:

Κίνδυνος της Αγοράς

(i) Συναλλαγματικός κίνδυνος

Ο Όμιλος και η Εταιρεία δεν αντιμετωπίζουν συναλλαγματικούς κινδύνους καθώς κατά τη διάρκεια της κλειόμενης χρήσης δεν είχαν πραγματοποιήσει συναλλαγές σε ξένο νόμισμα και το σύνολο των περιουσιακών στοιχείων και υποχρεώσεων ήταν σε ευρώ.

(ii) Κίνδυνος τιμής

Αναφορικά με το κίνδυνο τιμών ο Όμιλος δεν εκτίθεται σε σημαντικό κίνδυνο διακύμανσης των μεταβλητών που προσδιορίζουν τόσο τα έσοδα όσο και το κόστος.

(iii) Ταμειακές ροές και δίκαιη αξία επιτοκίου κινδύνου

Ο Όμιλος αντιμετωπίζει περιορισμένο κίνδυνο επιτοκίων στα έντοκα στοιχεία Ενεργητικού (προθεσμιακές καταθέσεις) και συνεπώς το εισόδημα και οι λειτουργικές ταμειακές ροές είναι ως ένα σημείο εξαρτημένες από τις αλλαγές στην αγορά των επιτοκίων.

Στις 31/12/2020 δεν υφίστανται δανειακές υποχρεώσεις.

Η Διοίκηση παρακολουθεί σε συνεχή βάση τις διακυμάνσεις των επιτοκίων και αξιολογεί κατά περίπτωση τη διάρκεια και το είδος των προθεσμιακών καταθέσεων

Πιστωτικός κίνδυνος

Ο πιστωτικός κίνδυνος διαχειρίζεται σε ομιλική βάση. Ο πιστωτικός κίνδυνος προκύπτει από τα χρηματικά διαθέσιμα και τις καταθέσεις στις τράπεζες, καθώς επίσης και από τις πιστωτικές εκθέσεις στους πελάτες, συμπεριλαμβανομένων των σημαντικών απαιτήσεων και διενεργηθέντων συναλλαγών.

Η Εταιρεία ελέγχει διαρκώς τις απαιτήσεις της, είτε χωριστά είτε κατά ομάδα (κατηγορίες πελατών) και ενσωματώνει τις πληροφορίες αυτές στις διαδικασίες του πιστωτικού ελέγχου.

Το ταμείο και τα ταμειακά ισοδύναμα δεν ενέχουν σημαντικό πιστωτικό κίνδυνο. Στις εμπορικές και λοιπές απαιτήσεις περιλαμβάνονται απαιτήσεις από ιδιώτες πελάτες, οι οποίες έχουν σχετικά περιορισμένο βαθμό κινδύνου απωλειών κυρίως λόγω της ευρείας διασποράς των απαιτήσεων, ενώ για τις απαιτήσεις από το Δημόσιο και ευρύ-

τερο δημόσιο τομέα, η Εταιρεία εξετάζει την δυνατότητα είσπραξης των ληξιπρόθεσμων οφειλών μέσω κατάρτισης συμβάσεων ή μέσω νομοθετικών ρυθμίσεων.

Στο τέλος της χρήσης η Διοίκηση θεώρησε ότι δεν υπάρχει κανένας σημαντικός πιστωτικός κίνδυνος που να μην καλύπτεται από κάποια εξασφάλιση ή από επαρκή πρόβλεψη επισφαλούς απαίτησης.

Κανένα από τα χρηματοοικονομικά περιουσιακά στοιχεία δεν έχει εξασφαλιστεί με υποθήκη ή άλλη μορφή πιστωτικής εξασφάλισης.

Κίνδυνος ρευστότητας

Ο κίνδυνος ρευστότητας διατηρείται σε χαμηλά επίπεδα, μέσω της διαθεσιμότητας υψηλών ταμειακών διαθεσίμων.

Όσον αφορά στα ταμειακά διαθέσιμα της Εταιρείας και του Ομίλου, σημειώνεται ότι είναι κατατεθειμένα σε λογαριασμούς όψεως και προθεσμίας σε ελληνικές τράπεζες και στην Τράπεζα της Ελλάδος. Από την άλλη, ο Όμιλος δραστηριοποιείται στην εγχώρια αγορά και δεν επηρεάζεται από τυχόν δυσχέρειες, καθώς δεν πραγματοποιούνται σημαντικές συναλλαγές με προμηθευτές του εξωτερικού, οι οποίες ενδεχομένως να επηρέαζαν την ομαλή λειτουργία του.

Ο Όμιλος παρακολουθεί και αποτιμά συνεχώς με μεγάλη προσοχή τις εξελίξεις, λαμβάνοντας κάθε αναγκαίο μέτρο ώστε να εξασφαλίζει την απρόσκοπτη συνέχιση της επιχειρηματικής του δραστηριότητας και θα ενημερώνει άμεσα το επενδυτικό κοινό για κάθε επίδραση που οι διαμορφούμενες συνθήκες μπορεί να έχουν στη λειτουργία του, την οικονομική του κατάσταση και τα αποτελέσματά του.

ΣΗΜΑΝΤΙΚΕΣ ΣΥΝΑΛΛΑΓΕΣ ΜΕΤΑΞΥ ΕΤΑΙΡΕΙΑΣ ΚΑΙ ΣΥΝΔΕΔΕΜΕΝΩΝ ΠΡΟΣΩΠΩΝ

Ο Όμιλος θεωρεί ως συνδεδεμένα πρόσωπα τα μέλη του Διοικητικού Συμβουλίου, τα Διευθυντικά Στελέχη του καθώς επίσης και τους μετόχους που κατέχουν σημαντικό ποσοστό του μετοχικού της κεφαλαίου (συμπεριλαμβανομένων των συνδεδεμένων προσώπων τους). Να σημειωθεί ότι από την χρήση του 2018, οι Οικονομικές Καταστάσεις της Εταιρείας συμπεριλαμβάνονται στις ενοποιημένες Οικονομικές Καταστάσεις της Ελληνικής Εταιρείας Συμμετοχών και Περιουσίας Α.Ε. («ΕΕΣΥΠ ΑΕ»). Συνεπώς, ο Όμιλος θεωρεί ως συνδεδεμένα μέρη και τις συνδεδεμένες με την «ΕΕΣΥΠ ΑΕ» οντότητες (βλ. σημείωση 31).

Οι εμπορικές συναλλαγές του Ομίλου με τα συνδεδεμένα αυτά πρόσωπα κατά την περίοδο 1/1/2020-31/12/2020 έχουν πραγματοποιηθεί με όρους αγοράς και στα πλαίσια της συνήθους επιχειρηματικής της δραστηριότητας. Οι συναλλαγές και τα υπόλοιπα των συνδεδεμένων προσώπων του Ομίλου και της Εταιρείας, κατά τη χρήση 1/1/2020 - 31/12/2020 και την 31η Δεκεμβρίου 2020 αντίστοιχα καθώς και την προηγούμενη χρήση, αναλύονται στους παρακάτω πίνακες (βλέπε και σημείωση 31 των οικονομικών καταστάσεων):

	Ο ΟΜΙΛΟΣ		Η ΕΤΑΙΡΕΙΑ	
	01/01-31/12/2020	01/01-31/12/2019	01/01-31/12/2020	01/01-31/12/2019
Έσοδα από θυγατρική	-	-	24	25
Έσοδα από λοιπά συνδεδεμένα μέρη που ενοποιούνται με την ΕΕΣΥΠ ΑΕ	143	157	143	157
Έσοδα από λοιπά συνδεδεμένα μέρη που ενοποιούνται με την ΕΕΣΥΠ ΑΕ	13.704	13.219	13.704	13.219
Συναλλαγές και αμοιβές διευθυντικών στελεχών και μελών διοίκησης	995	518	995	515
Συναλλαγές με λοιπά συνδεδεμένα πρόσωπα	6	2	6	2

Οι συναλλαγές και αμοιβές διευθυντικών στελεχών και μελών διοίκησης αφορούν μισθούς.

Τα έσοδα από λοιπά συνδεδεμένα μέρη που ενοποιούνται με την ΕΕΣΥΠ ΑΕ αφορούν κυρίως έσοδα παροχής υπηρεσιών ύδρευσης και αποχέτευσης.

Τα έσοδα από λοιπά συνδεδεμένα μέρη που ενοποιούνται με την ΕΕΣΥΠ ΑΕ αφορούν κυρίως λήψη υπηρεσιών (τα έσοδα ηλεκτρικής ενέργειας ανέρχονται σε € 13,6 εκατ.) και μισθώσεις ακινήτων.

Ο ΟΜΙΛΟΣ Η ΕΤΑΙΡΕΙΑ

	Ο ΟΜΙΛΟΣ		Η ΕΤΑΙΡΕΙΑ	
	31/12/2020	31/12/2019	31/12/2020	31/12/2019
Απαιτήσεις από θυγατρική	-	-	24	25
Απαιτήσεις από λοιπά συνδεδεμένα μέρη που ενοποιούνται με την ΕΕΣΥΠ ΑΕ	6w01	598	601	598
Υποχρεώσεις από λοιπά συνδεδεμένα μέρη που ενοποιούνται με την ΕΕΣΥΠ ΑΕ	2.550	2.788	2.550	2.788
Απαιτήσεις από διευθυντικά στελέχη και μέλη διοίκησης	12	2	12	2
Υποχρεώσεις προς διευθυντικά στελέχη και μέλη διοίκησης	4	6	4	3

Η απαίτηση της Εταιρείας από τη θυγατρική ποσού € 24 αφορά κυρίως απαίτηση έναντι του εγκεκριμένου μερίσματος.

Οι απαιτήσεις και υποχρεώσεις από λοιπά συνδεδεμένα μέρη που ενοποιούνται με την ΕΕΣΥΠ ΑΕ ποσού € 601 και € 2.550 αφορούν απαιτήσεις για έσοδα παροχής υπηρεσιών ύδρευσης και αποχέτευσης τιμολογημένα και δεδουλευμένα και λήψη υπηρεσιών και προκαταβληθέντα μισθώματα ακινήτων.

Οι υποχρεώσεις προς διευθυντικά στελέχη και μέλη διοίκησης αφορούν αποδοχές πληρωτέες.

Η αναλογιστική υποχρέωση που αφορά τα συνδεδεμένα πρόσωπα της Εταιρείας (Διευθυντικά Στελέχη) ανέρχεται την 31/12/2020 σε € 193 (2019: € 90).

Επεξηγηματική Έκθεση του Διοικητικού Συμβουλίου

(σύμφωνα με τις διατάξεις του αρ. 4 παρ. 7 του Ν.3556/2007)

ΔΙΑΡΘΡΩΣΗ ΤΟΥ ΜΕΤΟΧΙΚΟΥ ΚΕΦΑΛΑΙΟΥ ΤΗΣ ΕΤΑΙΡΕΙΑΣ (ποσά σε €)

Το Μετοχικό Κεφάλαιο της Εταιρείας ανέρχεται σε σαράντα εκατομμύρια εξακόσιες πενήντα έξι χιλιάδες ευρώ (€ 40.656.000) διαιρούμενο σε τριάντα έξι εκατομμύρια τριακόσιες χιλιάδες (36.300.000) κοινές ανώνυμες μετοχές με δικαίωμα ψήφου, ονομαστικής αξίας ένα ευρώ και δώδεκα λεπτά (€ 1,12) η κάθε μία.

Οι μετοχές της Εταιρείας είναι εισηγμένες προς διαπραγμάτευση στην Αγορά Αξιών του Χρηματιστηρίου Αθηνών (Κατηγορία: Μεγάλης Κεφαλαιοποίησης). Τα δικαιώματα των Μετόχων που πηγάζουν από τη μετοχή της είναι ανάλογα με το ποσοστό του κεφαλαίου, στο οποίο αντιστοιχεί η καταβεβλημένη αξία της μετοχής.

Κάθε μετοχή παρέχει όλα τα δικαιώματα που προβλέπει ο Νόμος και το Καταστατικό της Εταιρείας και ειδικότερα:

- Το δικαίωμα επί του μερίσματος από τα ετήσια κέρδη της Εταιρείας.

Ποσοστό 35% των καθαρών κερδών μετά την αφαίρεση μόνον του τακτικού αποθεματικού διανέμεται από τα κέρδη κάθε χρήσης στους μετόχους ως πρώτο μερίσμα, εκτός αν καθοριστεί διαφορετικά από την Γενική Συνέλευση, ενώ η χορήγηση πρόσθετου μερίσματος αποφασίζεται επίσης από τη Γενική Συνέλευση. Για το μερίσμα της χρήσης 2019 έγινε χρήση του δικαιώματος χορήγησης πρόσθετου μερίσματος μετά από απόφαση της Γενικής Συνέλευσης λόγω υψηλών ταμειακών διαθεσίμων, βάσει του οποίου εγκρίθηκε η διανομή μερίσματος 0,268 €/μετοχή (70% επί των καθαρών κερδών). Μέρισμα δικαιούται κάθε μέτοχος, κατά την ημερομηνία προσδιορισμού δικαιούχων μερίσματος. Το μερίσμα κάθε μετοχής καταβάλλεται στο μέτοχο εντός δύο (2) μηνών από την ημερομηνία της Τακτικής Γενικής Συνέλευσης που ενέκρινε τις Ετήσιες Οικονομικές Καταστάσεις. Ο τρόπος και ο τόπος καταβολής ανακοινώνεται μέσω του Τύπου. Το δικαίωμα είσπραξης του μερίσματος παραγράφεται και το αντίστοιχο ποσό περιέρχεται στο Δημόσιο μετά την παρέλευση 5 ετών από το τέλος του έτους, κατά το οποίο ενέκρινε τη διανομή του η Γενική Συνέλευση.

- το δικαίωμα ανάληψης της εισφοράς κατά την εκκαθάριση ή, αντίστοιχα, της απόσβεσης κεφαλαίου που αντιστοιχεί στη μετοχή, εφόσον αυτό αποφασισθεί από τη Γενική Συνέλευση.

- το δικαίωμα προτίμησης σε κάθε αύξηση του μετοχικού κεφαλαίου της Εταιρείας με μετρητά και την ανάληψη νέων μετοχών.
- το δικαίωμα λήψης αντιγράφου των Οικονομικών Καταστάσεων και των Εκθέσεων των Ορκωτών Λογιστών και του Διοικητικού Συμβουλίου της Εταιρείας.
- **το δικαίωμα συμμετοχής στην Γενική Συνέλευση**, το οποίο εξειδικεύεται στα εξής επιμέρους δικαιώματα: νομιμοποίησης, παρουσίας, συμμετοχής στις συζητήσεις, υποβολής προτάσεων σε θέματα της ημερήσιας διάταξης, καταχώρησης των απόψεων στα πρακτικά και ψήφου.
- η Γενική Συνέλευση των μετόχων της Εταιρείας διατηρεί όλα τα δικαιώματά της κατά τη διάρκεια της εκκαθάρισης.

Η ευθύνη των μετόχων περιορίζεται στην ονομαστική αξία των μετοχών που κατέχουν.

ΠΕΡΙΟΡΙΣΜΟΙ ΣΤΗ ΜΕΤΑΒΙΒΑΣΗ ΤΩΝ ΜΕΤΟΧΩΝ ΤΗΣ ΕΤΑΙΡΕΙΑΣ

Η μεταβίβαση των μετοχών γίνεται ως ορίζει το άρθρο 41 του Ν. 4548/2018, και δεν υφίστανται περιορισμοί στη μεταβίβαση από το καταστατικό της. Οι μετοχές της είναι άυλες εισηγμένες στο Χρηματιστήριο Αθηνών.

ΣΗΜΑΝΤΙΚΕΣ ΑΜΕΣΕΣ Η ΕΜΜΕΣΕΣ ΣΥΜΜΕΤΟΧΕΣ ΚΑΤΑ ΤΗΝ ΕΝΝΟΙΑ ΤΩΝ ΔΙΑΤΑΞΕΩΝ ΤΩΝ ΑΡΘ. 9 ΕΩΣ 11 ΤΟΥ Ν. 3556/2007 .

Οι Μέτοχοι που κατείχαν σημαντικό ποσοστό του μετοχικού κεφαλαίου της Εταιρείας την 31/12/2020 ήταν οι ακόλουθοι :

ΜΕΤΟΧΟΣ	Αριθμός μετοχών που κατέχει	Ποσοστό συμμετοχής κατά την 31.12.2020
ΕΕΣΥΠ	18.150.001	50,00%
ΤΑΙΠΕΔ	8.717.999	24,02%
SUEZ GROUPE	1.982.870	5,46%
Λοιποί μέτοχοι	7.449.130	20,52%
Σύνολο	36.300.000	100,00%

ΚΑΤΟΧΟΙ ΚΑΘΕ ΕΙΔΟΥΣ ΜΕΤΟΧΩΝ παρέχουν ειδικά δικαιώματα ελέγχου

Δεν υφίστανται μετοχές της Εταιρείας που παρέχουν στους κατόχους τους ειδικά δικαιώματα ελέγχου.

Περιορισμοί στο δικαίωμα ψήφου – προθεσμία άσκησης σχετικών δικαιωμάτων

Δεν προβλέπονται στο καταστατικό της Εταιρείας περιορισμοί του δικαιώματος ψήφου που απορρέουν από τις μετοχές της.

ΣΥΜΦΩΝΙΕΣ ΜΕΤΑΞΥ ΤΩΝ ΜΕΤΟΧΩΝ ΤΗΣ ΕΤΑΙΡΕΙΑΣ

Δεν έχει περιέλθει σε γνώση της Εταιρείας ύπαρξη συμφωνιών μεταξύ των μετόχων της, οι οποίες συνεπάγονται περιορισμούς στη μεταβίβαση των μετοχών της ή στην άσκηση των δικαιωμάτων ψήφου που απορρέουν από τις μετοχές της.

ΚΑΝΟΝΕΣ ΔΙΟΡΙΣΜΟΥ ΚΑΙ ΑΝΤΙΚΑΤΑΣΤΑΣΗΣ ΜΕΛΩΝ ΔΙΟΙΚΗΤΙΚΟΥ ΣΥΜΒΟΥΛΙΟΥ ΚΑΙ ΤΡΟΠΟΠΟΙΗΣΗΣ ΚΑΤΑΣΤΑΤΙΚΟΥ

Οι κανόνες που προβλέπει το καταστατικό της Εταιρείας για το διορισμό και την αντικατάσταση των μελών του Διοικητικού Συμβουλίου της και την τροποποίηση των διατάξεών του δεν διαφοροποιούνται από τα προβλεπόμενα στον Ν. 4548/2018.

ΑΡΜΟΔΙΟΤΗΤΑ ΤΟΥ ΔΙΟΙΚΗΤΙΚΟΥ ΣΥΜΒΟΥΛΙΟΥ Ή ΟΡΙΣΜΕΝΩΝ ΜΕΛΩΝ ΤΟΥ ΓΙΑ ΕΚΔΟΣΗ ΝΕΩΝ ΜΕΤΟΧΩΝ Η ΤΗΝ ΑΓΟΡΑ ΙΔΙΩΝ ΜΕΤΟΧΩΝ

Σύμφωνα με το άρθρο 5 του καταστατικού της Εταιρείας, με απόφαση της Γενικής Συνελεύσεως, η οποία υπόκειται στις διατυπώσεις δημοσιότητας του άρθρου 13 του Ν. 4548/2018 όπως ισχύει, μπορεί να εκχωρείται στο Διοικητικό Συμβούλιο το δικαίωμα, με απόφασή του που θα λαμβάνεται με πλειοψηφία των δύο τρίτων (2/3) τουλάχιστον του συνόλου των μελών του, να αυξάνει το μετοχικό κεφάλαιο μερικά ή ολικά με την έκδοση νέων μετοχών, κατά ποσό που δεν μπορεί να υπερβεί το τριπλάσιο του κεφαλαίου που είναι καταβεβλημένο κατά την ημερομηνία που χορηγήθηκε στο Διοικητικό Συμβούλιο η εν λόγω εξουσία. Για την αγορά ιδίων μετοχών η αρμοδιότητα του Διοικητικού Συμβουλίου δεν διαφοροποιείται από τα προβλεπόμενα στα άρθρα 48, 49, 52 του Ν. 4548/2018. Δεν υπάρχει αντίθετη διάταξη στο καταστατικό της Εταιρείας.

ΚΑΘΕ ΣΗΜΑΝΤΙΚΗ ΣΥΜΦΩΝΙΑ ΠΟΥ ΕΧΕΙ ΣΥΝΑΨΕΙ Η ΕΤΑΙΡΕΙΑ ΚΑΙ Η ΟΠΟΙΑ ΤΙΘΕΝΤΑΙ ΣΕ ΙΣΧΥ, ΤΡΟΠΟΠΟΙΕΙΤΑΙ Ή ΛΗΓΕΙ ΣΕ ΠΕΡΙΠΤΩΣΗ ΑΛΛΑΓΗΣ ΣΤΟΝ ΕΛΕΓΧΟ ΤΗΣ ΕΤΑΙΡΕΙΑΣ ΚΑΤΟΠΙΝ ΔΗΜΟΣΙΑΣ ΠΡΟΤΑΣΗΣ

Δεν υφίστανται άλλες συμφωνίες, οι οποίες τίθενται σε ισχύ, τροποποιούνται ή λήγουν σε περίπτωση αλλαγής στον έλεγχο της Εταιρείας κατόπιν δημόσιας πρότασης πέραν της τριμερούς σύμβασης παραχώρησης μεταξύ της ΕΥΑΘ ΑΕ της ΕΥΑΘ Παγίων και του Ελληνικού Δημοσίου, η οποία κυρώθηκε με τον νόμο 2937/2001 ΦΕΚ 169-Α-26.7.2001.

ΚΑΘΕ ΣΥΜΦΩΝΙΑ ΠΟΥ Η ΕΤΑΙΡΕΙΑ ΕΧΕΙ ΣΥΝΑΨΕΙ ΜΕ ΜΕΛΗ ΤΟΥ ΔΙΟΙΚΗΤΙΚΟΥ ΣΥΜΒΟΥΛΙΟΥ Ή ΜΕ ΤΟ ΠΡΟΣΩΠΙΚΟ ΤΗΣ, Η ΟΠΟΙΑ ΠΡΟΒΛΕΠΕΙ ΑΠΟΖΗΜΙΩΣΗ ΣΕ ΠΕΡΙΠΤΩΣΗ ΠΑΡΑΙΤΗΣΗΣ Ή ΑΠΟΛΥΣΗΣ ΧΩΡΙΣ ΒΑΣΙΜΟ ΛΟΓΟ Ή ΤΕΡΜΑΤΙΣΜΟ ΤΗΣ ΘΗΤΕΙΑΣ Ή ΑΠΑΣΧΟΛΗΣΗΣ ΤΟΥΣ ΕΞ ΑΙΤΙΑΣ ΤΗΣ ΔΗΜΟΣΙΑΣ ΠΡΟΤΑΣΗΣ

Δεν υπάρχουν συμφωνίες της Εταιρείας με μέλη του Διοικητικού Συμβουλίου της ή με το προσωπικό της, οι οποίες να προβλέπουν την καταβολή αποζημίωσης ειδικά σε περίπτωση παραίτησης ή απόλυσης χωρίς βάσιμο λόγο ή τερματισμού της θητείας ή της απασχόλησής τους εξ αιτίας δημόσιας πρότασης.

ΜΕΡΙΣΜΑΤΙΚΗ ΠΟΛΙΤΙΚΗ

Το Διοικητικό Συμβούλιο της 22/04/2021, αποφάσισε να προτείνει στην Τακτική Γενική Συνέλευση των μετόχων τη διανομή μερίσματος ποσού € 0,223 ανά μετοχή, για τη χρήση 2020, το οποίο αντιστοιχεί στο 70% των διανεμόμενων κερδών. Το μέρισμα αποτελεί αντικείμενο έγκρισης από την Τακτική Γενική Συνέλευση των μετόχων και περιλαμβάνεται στο υπόλοιπο του λογαριασμού «Αποτελέσματα εις νέον».

Εγκρίθηκε από τη Γενική Συνέλευση της 16ης Ιουνίου 2020 η διανομή συνολικού μερίσματος 0,268 €/μετοχή το οποίο ανήλθε στο ποσό των € 9.728 χιλ. για την χρήση του 2019, έναντι του ποσού των € 4.574 χιλ. για την προηγούμενη χρήση, για το σύνολο των 36.300.000 ανώνυμων μετοχών.

Τα μερίσματα υπόκεινται σε παρακράτηση φόρου 5%. Το καθαρό ποσό των μερισμάτων (μετά την παρακράτηση) δεν μπορεί να εκτιμηθεί πριν την αποπληρωμή του μερίσματος και τη σχετική ενημέρωση από το Ελληνικό Κεντρικό Αποθετήριο Τίτλων διότι κάποιοι επενδυτές τυγχάνουν ειδικής φορολογικής αντιμετώπισης και απαλλάσσονται από παρακράτηση φόρου.

ΔΗΛΩΣΗ ΕΤΑΙΡΙΚΗΣ ΔΙΑΚΥΒΕΡΝΗΣΗΣ

Ενότητα: Ι. Αρχές Εταιρικής Διακυβέρνησης

Με την παρούσα δήλωση, το Διοικητικό Συμβούλιο της Εταιρείας ακολουθώντας τα οριζόμενα από το άρθρο 152 του Ν. 4548/2018, και σύμφωνα με το άρθρο 2 παρ.2 του Ν. 3873/2010 δηλώνει ότι έχει αποφασίσει αυτοβούλως να εφαρμόζει τον Ελληνικό Κώδικα Εταιρικής Διακυβέρνησης που συντάχθηκε με πρωτοβουλία του ΣΕΒ και κατόπιν τροποποιήθηκε, στο πλαίσιο της πρώτης αναθεώρησής της, από το Ελληνικό Συμβούλιο Εταιρικής Διακυβέρνησης στις 28 Ιουνίου 2013

(http://www.helex.gr/documents/10180/2227277/HCGC_GR_20131022.pdf/e8e7b6da-6dd0-4c30-90e9-79fe9ca8383d)

Ο Ελληνικός Κώδικας Εταιρικής Διακυβέρνησης περιλαμβάνει δύο ειδών διατάξεις: «γενικές αρχές», οι οποίες απευθύνονται σε όλες τις εταιρείες εισηγμένες και μη, και «ειδικές πρακτικές» οι οποίες αφορούν μόνο σε εισηγμένες εταιρείες. Ο Κώδικας ακολουθεί την προσέγγιση «συμμόρφωση ή εξήγηση» και απαιτεί από τις εισηγμένες εταιρείες που τον υιοθετούν να δημοσιοποιούν την πρόθεση τους αυτή και είτε να συμμορφώνονται με το σύνολο των ειδικών πρακτικών του Κώδικα, είτε να εξηγούν τους λόγους μη συμμόρφωσης τους με συγκεκριμένες ειδικές πρακτικές. Ο Κώδικας έχει ενσωματώσει όλες τις ισχύουσες νομοθετικές απαιτήσεις περί εταιρικής διακυβέρνησης ενώ περιλαμβάνει και ειδικές πρακτικές που υπερβαίνουν αυτές. Η Ε.Υ.Α.Θ. ΑΕ (εφεξής ΕΥΑΘ) συμμορφώνεται πλήρως με το σύνολο των νομοθετικών απαιτήσεων περί εταιρικής διακυβέρνησης, ενώ δεν εφαρμόζει προς το παρόν, τουλάχιστον, κάποιες από τις ειδικές πρακτικές του Κώδικα που υπερβαίνουν τις νομοθετικές απαιτήσεις.

Οι αποκλίσεις από τον Ελληνικό Κώδικα Εταιρικής Διακυβέρνησης παρουσιάζονται και αιτιολογούνται στον Πίνακα που ακολουθεί:

Ει Ειδική Πρακτική Ελληνικού	Εξήγηση / αιτιολόγηση απόκλισης από την ειδική πρακτική του Ελληνικού Κώδικα Εταιρικής Διακυβέρνησης
Κ Κώδικα Εταιρικής Διακυβέρνησης	
Μ Μέγεθος & Σύσταση του ΔΣ:	Το Διοικητικό Συμβούλιο της Ε.Υ.Α.Θ. αποτελείται από ένδεκα (11) μέλη εκ των οποίων, τα δύο (2) είναι εκτελεστικά, τα εννέα (9) μη εκτελεστικά και εξ' αυτών, τα τέσσερα (4) είναι ανεξάρτητα μη εκτελεστικά μέλη.
Ει Ειδική πρακτική 2.1, 2.2, 2.3	Τα ανεξάρτητα μέλη παρέχουν στον Διοικητικό Συμβούλιο ανεξάρτητες και αμερόληπτες απόψεις και δεν υφίστανται στενοί δεσμοί με την Εταιρεία και καταστάσεις σύγκρουσης συμφερόντων.
Μ Μέγεθος & Σύσταση του ΔΣ:	Η Ε.Υ.Α.Θ. δεν έχει προς το παρόν υιοθετήσει συγκεκριμένη πολιτική ποικιλομορφίας για τη σύσταση του Διοικητικού Συμβουλίου. Το γεγονός ότι αποτελεί Εταιρεία στην οποία συμμετέχει άμεσα και έμμεσα το Ελληνικό Δημόσιο δεν επιτρέπει την παράκαμψη των διαδικασιών επιλογής και προαγωγής στελεχών, που προβλέπονται για τους δημόσιους φορείς.
Ει Ειδική πρακτική 2.7, 2.8	Ωστόσο, η Εταιρεία δημοσιοποιεί στη Δήλωση Εταιρικής Διακυβέρνησης, τη σύσταση του Δ.Σ και των ανώτατων στελεχών, τη διάρκεια της θητείας τους και το ποσοστό εκπροσώπησης κάθε φύλου που σχετίζονται με στοιχεία ποικιλομορφίας (φύλο, εμπειρία κλπ.).

Ει Ειδική Πρακτική Ελληνικού	Εξήγηση / αιτιολόγηση απόκλισης από την ειδική πρακτική του Ελληνικού Κώδικα Εταιρικής Διακυβέρνησης
Κ Κώδικα Εταιρικής Διακυβέρνησης	
Ρόλος και απαιτούμενες ιδιότητες του Προέδρου του ΔΣ: Ειδική Πρακτική 3.3	Στην Ε.Υ.Α.Θ. ο ρόλος του Προέδρου του ΔΣ και του Διευθύνοντος Συμβούλου έως 30/06/2019 ασκούνταν από το ίδιο πρόσωπο. Με την από 2/8/2019 σύγκληση της Έκτακτης Γενικής Συνέλευσης και την εν συνεχεία συγκρότηση του Δ.Σ σε Σώμα, πραγματοποιήθηκε ο διαχωρισμός των αρμοδιοτήτων του Προέδρου και του Διευθύνοντος Συμβούλου σε ξεχωριστά πρόσωπα, με Πρόεδρο μη εκτελεστικό μέλος, με έναρξη ισχύος από 01/09/2019.
Ρόλος και απαιτούμενες ιδιότητες του Προέδρου του ΔΣ: Ειδική Πρακτική 3.4	Με την από 29/8/19 απόφαση συγκρότησης ΔΣ σε Σώμα, ορίστηκε ως Αντιπρόεδρος, ανεξάρτητο μη εκτελεστικό μέλος.
Ανάδειξη υποψήφιων μελών του ΔΣ: Ειδική Πρακτική 5.1	Σύμφωνα με το Καταστατικό της Ε.Υ.Α.Θ. η θητεία του ΔΣ είναι τετραετής. Η συγκεκριμένη διάρκεια θητείας εξυπηρετεί τον αναπτυξιακό και στρατηγικό σχεδιασμό της Εταιρείας και δεν αναμένεται να μειωθεί αλλά δύναται -εάν απαιτηθεί- μερική αντικατάσταση των μελών του.
Ανάδειξη υποψήφιων μελών του ΔΣ: Ειδική Πρακτική 5.4, 5.5, 5.6, 5.7	Με την υπ' αριθμό 124/21 απόφαση του ΔΣ, συστάθηκε Επιτροπή Υποψηφιοτήτων, η οποία θα συντάξει τη σχετική πολιτική καταληλόγητας των μελών του ΔΣ σύμφωνα με τον Ν.4706/2020 και θα εγκριθεί από την Τακτική Γενική Συνέλευση την 1.6.2021.
Λειτουργία του ΔΣ: Ειδική Πρακτική 6.1, 6.2, 6.3, 6.4, 6.5, 6.6, 6.7, 6.8, 6.9	Ο κανονισμός λειτουργίας του ΔΣ της Ε.Υ.Α.Θ εγκρίθηκε με την υπ. αριθ. 402/2017 απόφαση του ΔΣ.
Αξιολόγηση Διοικητικού Συμβουλίου: Ειδική Πρακτική 7.1, 7.3	Μέχρι και τη σύνταξη της παρούσας δήλωσης δεν υφίστανται διαδικασίες αξιολόγησης του Διοικητικού Συμβουλίου. Ωστόσο θα εξετασθεί η δυνατότητα ανάπτυξης διαδικασιών, που θα καθιστούν δυνατή την αξιολόγηση του Προέδρου και του ΔΣ, ως συλλογικού οργάνου.
Αξιολόγηση Διοικητικού Συμβουλίου: Ειδική Πρακτική 7.2	Τα μη εκτελεστικά μέλη δεν συνέρχονται περιοδικά χωρίς την παρουσία εκτελεστικών μελών προκειμένου να αξιολογείται η επίδοση των εκτελεστικών μελών και να καθορίζονται οι αμοιβές τους. Ωστόσο θα εξετασθεί η δυνατότητα ανάπτυξης διαδικασιών που θα καθιστούν δυνατή την αξιολόγηση της επίδοσης των εκτελεστικών μελών του ΔΣ.
Σύστημα Εσωτερικού Ελέγχου: Ειδική Πρακτική 1.7	Το Διοικητικό Συμβούλιο με την υπ. αριθ. 152/2021 απόφαση του επικαιροποίησε τον Κανονισμό Λειτουργίας της Επιτροπής Ελέγχου του Διοικητικού Συμβουλίου, σύμφωνα με το άρθρο 74 του Ν.4706/2020.
Επίπεδο και διάρθρωση των αμοιβών: Ειδική Πρακτική 1.1, 1.4, 1.5, 1.6, 1.7, 1.8, 1.9, 1.10	Με την από 20/12/2019 Έκτακτη Γενική Συνέλευση των Μετόχων, εγκρίθηκε η νέα πολιτική αμοιβών με ημερομηνία ισχύος από 01/01/2020, κατόπιν πρότασης της αρμόδιας Επιτροπής Αμοιβών και είναι αναρτημένη στην εταιρική ιστοσελίδα.

Ενότητα: II. Κύρια χαρακτηριστικά του Συστήματος Εσωτερικού Ελέγχου και Διαχείρισης Κινδύνων σε σχέση με τη διαδικασία σύνταξης των χρηματοοικονομικών καταστάσεων

Η αποστολή της Μονάδας Εσωτερικού Ελέγχου (ΜΕΕ) είναι:

- Η εξέταση και αξιολόγηση της επάρκειας και αποτελεσματικότητας του Συστήματος Εσωτερικού Ελέγχου (Σ.Ε.Ε.) της Εταιρείας και του Ομίλου και η διαπίστωση, του κατά πόσον αυτό το Σύστημα παρέχει λογική διαβεβαίωση σχετικά με τη(ν):
- Συμμόρφωση με τις Πολιτικές, τις διαδικασίες, τις οδηγίες και τις αποφάσεις της Διοίκησης της Εταιρείας και τη Νομοθεσία που διέπει τη λειτουργία της.
- Επαρκή αξιολόγηση των συστημάτων επεξεργασίας δεδομένων, προκειμένου να διαπιστωθεί κατά πόσον τα συστήματα αυτά επιτυγχάνουν τους σκοπούς και στόχους τους και έχουν ενσωματωθεί σε αυτά επαρκείς ελεγκτικές διαδικασίες.
- Αποδοτική και αποτελεσματική αξιοποίηση των διαθέσιμων πόρων της Εταιρείας και την επισκόπηση των μέσων προστασίας των περιουσιακών της στοιχείων καθώς και αυτή καθ' αυτή την επιβεβαίωση της ύπαρξης των στοιχείων αυτών (π.χ. μέσω απογραφών, καταμετρήσεων, κλπ.).
- Αξιοπιστία των οικονομικών καταστάσεων.
- Αξιοπιστία και αρτιότητα των στοιχείων, των πληροφοριών και των μέσων που χρησιμοποιούνται για τη λήψη αποφάσεων.
- Η ενημέρωση της Διοίκησης, μέσω της Επιτροπής Ελέγχου, για τα αποτελέσματα των τακτικών και των έκτακτων ελέγχων.
- Η αξιολόγηση των ενεργειών που γίνονται προκειμένου να διορθωθούν ελεγκτικά θέματα που έχουν αναγνωριστεί και κοινοποιηθεί κατά το παρελθόν.

Ο εσωτερικός έλεγχος ως λειτουργία ασκείται με τρόπο ανεξάρτητο και αντικειμενικό και ως εκ τούτου δεν έχει εξουσία ή άλλου είδους ευθύνη για τις δραστηριότητες τις οποίες εποπτεύει. Οι βασικές αρχές λειτουργίας του Εσωτερικού Ελέγχου, έχουν ως εξής:

- Ετησίως καταρτίζεται σχετικό Πλάνο Ελέγχων το οποίο περιλαμβάνει τις περιοχές που πρόκειται να ελεγχθούν κατά τη διάρκεια του έτους, το αντικείμενο και το χρονοδιάγραμμα υλοποίησης του εκάστοτε ελεγκτικού έργου. Το ετήσιο Πλάνο Ελέγχων καταρτίζεται βάσει της σχετικής αξιολόγησης κινδύνων και εγκρίνεται από την Επιτροπή Ελέγχου.
- Το ελεγκτικό έργο διενεργείται από τους Ελεγκτές Α' και Ελεγκτές Β' με την απαιτούμενη επαγγελματική επιμέλεια, συμπεριφορά, εμπιστευτικότητα, αντικειμενικότητα και ακεραιότητα – σε συμμόρφωση με τα Διεθνή Πρότυπα για την Επαγγελματική Εφαρμογή του Εσωτερικού Ελέγχου (Πρότυπα) και με τον Κώδικα Δεοντολογίας του Διεθνούς Ινστιτούτου Εσωτερικών Ελεγκτών (IIA).
- Κατά τη διενέργεια των ελέγχων οι ελεγκτές της Εταιρείας συνεργάζονται με το προσωπικό και τα στελέχη που κρίνεται απαραίτητο και που άμεσα ή έμμεσα εμπλέκονται στην ελεγχόμενη δραστηριότητα.
- Οι πρακτικές και οι αναλυτικές διαδικασίες που εφαρμόζονται από την ΜΕΕ και γενικότερα το πλαίσιο λειτουργίας του Εσωτερικού Ελέγχου περιγράφεται αναλυτικά στο Εγχειρίδιο Εσωτερικού Ελέγχου.
- Το αναλυτικό εύρος των ελέγχων και τα ευρήματα που προκύπτουν από την εκάστοτε ελεγκτική εργασία καταγράφονται αναλυτικά στις σχετικές Εκθέσεις Ελέγχου της ΜΕΕ. Καταρτίζονται από τους Ελεγκτές Α' και Ελεγκτές Β' που συμμετείχαν στο ελεγκτικό έργο και επισκοπούνται από τον επικεφαλής της ΜΕΕ.
- Η παρακολούθηση υλοποίησης των συμφωνημένων διορθωτικών ενεργειών (Follow-Up), πραγματοποιείται από την ΜΕΕ σε τακτικά χρονικά διαστήματα βάσει της διαβάθμισης τους.
- Μέσω της Επιτροπής Ελέγχου ενημερώνεται σε περιοδική βάση η Διοίκηση της Εταιρείας για θέματα τα οποία υποπίπτουν στην αντίληψη του ελεγκτή είτε κατά τη διενέργεια του ελεγκτικού έργου, είτε από άλλες πηγές και απαιτούν περαιτέρω διερεύνηση από εξειδικευμένους ερευνητές.

Μονάδα Κανονιστικής Συμμόρφωσης Διαχείρισης Κρίσεων και Κινδύνων (ΜΚΣΔΚ&Κ)

Με την υπ' αριθμό 576/19 απόφαση του ΔΣ συστάθηκε από 1/1/2020 η Μονάδα Κανονιστικής Συμμόρφωσης, Διαχείρισης Κρίσεων και Κινδύνων, με αποστολή την παρακολούθηση του νομικού και κανονιστικού πλαισίου που διέπει την Εταιρεία, καθώς και των μεταβολών του, ώστε να διασφαλίζεται κατά τρόπο αποτελεσματικό, η διαρκής συμμόρφωση με τους νόμους και κανονισμούς του Κράτους και των Ρυθμιστικών Αρχών, καθώς και των πολιτικών, που θέτει η Διοίκηση της Εταιρείας. Στο πλαίσιο των καθηκόντων της, η ΜΚΣΔΚ&Κ :

1. Παρακολουθεί το ισχύον κανονιστικό πλαίσιο και επεξεργάζεται τις τροποποιήσεις και συμπληρώσεις του νομικού, κανονιστικού και ηθικού πλαισίου που διέπει την Εταιρεία, ενημερώνοντας το Διοικητικό Συμβούλιο για τις αλλαγές και εισηγείται τις αντίστοιχες τροποποιήσεις των εσωτερικών πολιτικών, οδηγιών και διαδικασιών κανονιστικής συμμόρφωσης, ιδίως σε θέματα, κώδικα δεοντολογίας, καταπολέμηση διαφθοράς και δωροδοκίας, εμπιστευτικότητας εσωτερικών πληροφοριών, κλπ.
2. Εποπτεύει την εφαρμογή της κανονιστικής συμμόρφωσης με βάση το πλάνο που καταρτίζει, το οποίο εγκρίνεται από το Δ.Σ και ευθυγραμμίζεται με την στρατηγική και τους στόχους της Εταιρείας, παρακολουθώντας την αποτελεσματικότητά του και υποβάλλοντας προτάσεις βελτίωσης, όπου απαιτείται, ή διενεργώντας δειγματοληπτικούς ελέγχους.
3. Διασφαλίζει την διαρκή ενημέρωση και ευαισθητοποιεί και εκπαιδεύει τα στελέχη και τους εργαζομένους σε θέματα κανονιστικής συμμόρφωσης, μέσω προγραμμάτων εκπαίδευσης, για την διαμόρφωση νοοτροπίας κανονιστικής συμμόρφωσης, ως πρότυπο εταιρικής συμπεριφοράς.
4. Καταρτίζει κώδικα δεοντολογίας βάση των θεμελιωδών αρχών και αξιών που καθορίζουν την συμπεριφορά των εργαζομένων και τον τρόπο άσκησης της επιχειρηματικής δραστηριότητας με τους πελάτες, προμηθευτές και συνεργάτες της Εταιρείας.
5. Υποστηρίζει και ενημερώνει το Δ.Σ σχετικά με την διάγνωση και διαχείριση πιθανών καταστάσεων σύγκρουσης συμφερόντων και κάθε αναφοράς μη κανονιστικής συμμόρφωσης, προκειμένου κατόπιν διερεύνησης, να ληφθούν τα απαιτούμενα διορθωτικά μέτρα και υποβάλλει περιοδικά σχετικές αναφορές στο Δ.Σ.
6. Διαμορφώνει το πλαίσιο διαχείρισης κινδύνων και εισηγείται τη στρατηγική και τις πολιτικές διαχείρισης και ελέγχου των κινδύνων, στους οποίους εκτίθεται ή αναλαμβάνει η Εταιρεία, σύμφωνα με τις κατευθύνσεις της Διοίκησης.
7. Ορίζει τις διαδικασίες αναγνώρισης καταγραφής και αξιολόγησης των επιχειρησιακών κινδύνων, αναλύοντας τους τρέχοντες και προσδιορίζοντας τους πιθανούς που επηρεάζουν την Εταιρεία.
8. Συνδράμει στην διαμόρφωση εταιρικής κουλτούρας διαχείρισης κινδύνων σε κάθε ιεραρχικό επίπεδο της Εταιρείας και οργανώνει εκπαιδευτικά προγράμματα για την ευαισθητοποίηση του προσωπικού στη διαχείριση και αντιμετώπισή τους.
9. Υποστηρίζει τους επικεφαλής των λειτουργικών περιοχών στην θέσπιση δικλείδων ασφαλείας για την αντιμετώπιση των κινδύνων, την ανάπτυξη/εκτέλεση σχεδίων δράσης και την παρακολούθηση της προόδου υλοποίησής τους, για την εξασφάλιση της επαρκούς και αποτελεσματικής αντιμετώπισης τους.
10. Τηρεί το κεντρικό μητρώο κινδύνων της Εταιρείας, αξιολογεί περιοδικά τον μηχανισμό αναγνώρισης και αξιολόγησης κινδύνων και υποβάλλει στον Διευθύνοντα Σύμβουλο περιοδικές αναφορές προς έγκριση από το Δ.Σ., της αποτελεσματικότητας διαχείρισης και αντιμετώπισης των κινδύνων.
11. Μεριμνά και υποστηρίζει τις λειτουργικές περιοχές της Εταιρείας για την κατάρτιση σχεδίων αντιμετώπισης κρίσεων.

Ενότητα: III. Τρόπος λειτουργίας και Γενικής Συνέλευσης των μετόχων, βασικές εξουσίες της καθώς και περιγραφή των δικαιωμάτων των μετόχων και του τρόπου άσκησης τους.

α) Τρόπος λειτουργίας και εξουσίες της Γενικής Συνέλευσης των μετόχων

Ο τρόπος λειτουργίας της Γενικής Συνέλευσης των μετόχων και οι εξουσίες της καθώς και τα δικαιώματα των μετόχων και ο τρόπος άσκησης τους περιέχονται αναλυτικά στα άρθρα 29 έως και 39 του καταστατικού της Εταιρείας, το οποίο είναι διαθέσιμο στο κοινό σε έντυπη μορφή στα κεντρικά γραφεία της Εταιρείας.

Η Γενική Συνέλευση των μετόχων σύμφωνα με το καταστατικό είναι το ανώτατο όργανο διοίκησης, η οποία αποφασίζει για κάθε εταιρική υπόθεση και οι νόμιμες αποφάσεις της δεσμεύουν όλους τους μετόχους.

Η Γενική Συνέλευση των μετόχων συγκαλείται από το Διοικητικό Συμβούλιο και συνέρχεται τακτικά σε τόπο και χρόνο που ορίζεται από το Διοικητικό Συμβούλιο εντός του α' εξαμήνου από την λήξη κάθε εταιρικής χρήσης.

Η σύγκληση της Γενικής Συνέλευσης καλείται 20 πλήρεις ημέρες πριν την πραγματοποίηση της με την πρόσκληση η οποία αναφέρει με σαφήνεια τον τόπο και χρόνο σύγκλησης, τα θέματα ημερήσιας διάταξης και την διαδικασία που θα πρέπει να ακολουθήσουν οι μέτοχοι για να έχουν δικαιώματα συμμετοχής και ψήφου.

Η Γενική Συνέλευση συνεδριάζει και βρίσκεται σε απαρτία εφόσον παρίσταται και εκπροσωπείται το πενήντα ένα τοις εκατό (51%) του μετοχικού κεφαλαίου εκτός από τις περιπτώσεις που προβλέπεται αυξημένη απαρτία 2/3 του

μετοχικού κεφαλαίου σύμφωνα με το καταστατικό.

Οι μέτοχοι που συμμετέχουν στην Γενική Συνέλευση και έχουν δικαιώματα ψήφου εκλέγουν πρόεδρο και γραμματέα. Ακολούθως συζητούνται τα θέματα ημερήσιας διάταξης και λαμβάνονται αποφάσεις επί των θεμάτων αυτών με απόλυτη πλειοψηφία.

Για τα θέματα που συζητούνται και αποφασίζονται τηρούνται πρακτικά που υπογράφονται από τον Πρόεδρο και τον Γραμματέα της συνέλευσης.

Η Γενική Συνέλευση είναι η μόνη αρμόδια να αποφασίζει για τα παρακάτω θέματα:

- α) την παράταση της διάρκειας, μετατροπή, συγχώνευση ή διάλυση της Εταιρείας
- β) την τροποποίηση του καταστατικού
- γ) την αύξηση ή μείωση του μετοχικού κεφαλαίου.
- δ) την εκλογή των μελών του ΔΣ, των ορκωτών ελεγκτών και εκτιμητών
- ε) την έγκριση των ετήσιων οικονομικών καταστάσεων
- στ) την διάθεση των κερδών.

β) Δικαιώματα των μετόχων της Εταιρείας

Τα δικαιώματα των μετόχων καθώς και τα δικαιώματα των μετόχων μειοψηφίας αναφέρονται στα προαναφερθέντα άρθρα του καταστατικού.

Τα δικαιώματα των μετόχων της Εταιρείας που πηγάζουν από την μετοχή της είναι ανάλογα με το ποσοστό του κεφαλαίου, στο οποίο αντιστοιχεί η καταβεβλημένη αξία της μετοχής. Κάθε μετοχή παρέχει όλα τα δικαιώματα που πρέπει ο Κ.Ν 4548/2018 όπως έχει τροποποιηθεί και ισχύει και το καταστατικό της και ειδικότερα:

- Δικαίωμα μερίσματος από τα ετήσια κέρδη της Εταιρείας. Ποσοστό 35% των καθαρών κερδών μετά την αφαίρεση του τακτικού αποθεματικού διανέμεται από τα κέρδη κάθε χρήσης στους μετόχους ως μερίσμα, ενώ η χορήγηση πρόσθετου μερίσματος αποφασίζεται από την Γενική Συνέλευση. Μέρισμα δικαιούται κάθε μέτοχος, ο οποίος αναφέρεται στο τηρούμενο από την Εταιρεία μητρώο μετόχων κατά την ημερομηνία προσδιορισμού δικαιούχων μερίσματος. Το μερίσμα καταβάλλεται στο μέτοχο εντός δύο (2) μηνών από την ημερομηνία της τακτικής Γενικής Συνέλευσης που ενέκρινε τις ετήσιες οικονομικές καταστάσεις. Ο τρόπος και ο τόπος καταβολής ανακοινώνεται μέσω του Τύπου. Το δικαίωμα είσπραξης του μερίσματος παραγράφεται και το αντίστοιχο ποσό περιέχεται στο δημόσιο μετά την παρέλευση 5 ετών από το τέλος του έτους, κατά το οποίο ενέκρινε τη διανομή του η Γενική Συνέλευση.

- Δικαίωμα προτίμησης σε κάθε αύξηση του μετοχικού κεφαλαίου της Εταιρείας μετρητά και την ανάληψη νέων μετοχών.

- Δικαίωμα λήψης αντιγράφου των οικονομικών καταστάσεων και των εκθέσεων των ορκωτών ελεγκτών και του Διοικητικού Συμβουλίου της Εταιρείας.

- Δικαίωμα συμμετοχής στη Γενική Συνέλευση, το οποίο εξειδικεύεται στα επιμέρους δικαιώματα: νομιμοποίησης, παρουσίας, συμμετοχής στις συζητήσεις, υποβολής προτάσεων σε θέματα της ημερήσιας διάταξης, καταχώρησης των απόψεων στα πρακτικά και ψήφου.

- Δικαίωμα ανάληψης της εισφοράς κατά την εκκαθάριση ή, αντίστοιχα, της απόσβεσης κεφαλαίου που αντιστοιχεί στη μετοχή, εφόσον αυτό αποφασισθεί από τη Γενική Συνέλευση.

- Η Γενική Συνέλευση των μετόχων της Εταιρείας διατηρεί όλα τα δικαιώματά της κατά τη διάρκεια της εκκαθάρισης.

Η ευθύνη των μετόχων της Εταιρείας περιορίζεται στην ονομαστική αξία των μετοχών που κατέχουν.

Ενότητα : IV. Σύνοψη και τρόπος λειτουργίας του Διοικητικού Συμβουλίου και τυχόν άλλων διοικητικών, διαχειριστικών ή εποπτικών οργάνων ή επιτροπών.

α) Σύνοψη και λειτουργία του Διοικητικού Συμβουλίου

Η σύνοψη και ο τρόπος λειτουργίας αλλά και οι αρμοδιότητες (εκχωρητές και μη) του Διοικητικού Συμβουλίου της Εταιρείας περιέχονται αναλυτικά στα άρθρα 13 έως 26 του καταστατικού της, καθώς και στον εσωτερικό κανονισμό της Εταιρείας ο οποίος είναι διαθέσιμος στο κοινό σε έντυπη μορφή στα κεντρικά γραφεία της Εταιρείας.

Μέχρι την σύνταξη της δήλωσης αυτής δεν υφίσταται επιτροπή ανάδειξης υποψηφιοτήτων.

Κατά τα προβλεπόμενα στο άρθρο 13 του Καταστατικού, το Διοικητικό Συμβούλιο αποτελείται από επτά (7) έως έντεκα (11) μέλη.

Αποφάσεις Γ.Σ. και Δ.Σ. για την εκλογή νέων Μελών

Με την υπ' αριθμ.246/2020 απόφαση του Δ.Σ της ΕΥΑΘ ΑΕ, αποφασίστηκε η σύγκληση Έκτακτης Γενικής Συνέλευσης στις 30/4/2020, με θέματα την αντικατάσταση μελών του Δ.Σ και την εκλογή μελών Επιτροπής Ελέγχου, σύμφωνα με το άρθρο 44 του Ν.4449/2017

Σύμφωνα με την πρόταση της Ελληνικής Εταιρείας Συμμετοχών και Περιουσίας (ΕΕΣΥΠ) προς τους Μετόχους, οι υποψήφιοι προς αντικατάσταση των μελών του Δ.Σ, κ.κ Νάρκισου Γεωργιάδη, Ολυμπίας Χρυσάφη-Λάτσιου, Ιωάννη Παπαιωάννου, Παναγιώτη Γκόγκου και Στεφανίας Τανιμανίδου, ήταν οι : Ανθιμος Αμανατίδης, Γεώργιος Σάτλας, Μαρία Πεταλά, Σοφία Αμμανατίδου και Αικατερίνη Τσικαλουδάκη.

Ως προς την εκλογή μελών της Επιτροπής Ελέγχου, προτάθηκαν οι : Νικόλαος Κλείτου ως Πρόεδρος, και Σοφία Αμμανατίδου και Μαρία Πεταλά, ως μέλη.

Με την υπ' αριθμ. 289/2020 απόφαση, το Δ.Σ συγκροτήθηκε σε Σώμα ως κάτωθι :

- Άγις Παπαδόπουλος του Μιχαήλ, Πρόεδρος, μη εκτελεστικό μέλος. Ημερομηνία εκλογής 2/8/2019 και λήξη θητείας 1-8-2023.
- Άνθιμος Αμανατίδης του Αναστασίου, Διευθύνων Σύμβουλος Εκτελεστικό μέλος. Ημερομηνία εκλογής 30/04/2020 και λήξη θητείας 29/04/2024.
- Γρηγόριος Πενέλης του Γεωργίου, Αντιπρόεδρος, Ανεξάρτητο Μη εκτελεστικό μέλος. Ημερομηνία εκλογής την 21/2/2019 και λήξη θητείας 20/02/2023.
- Θεόδωρος Κουλούρης του Νικηφόρου, Εκτελεστικό Μέλος. Ημερομηνία εκλογής την 27/08/2019 και λήξη θητείας 26/08/2023.
- Νικόλαος Κλείτου του Κωνσταντίνου, Ανεξάρτητο Μη εκτελεστικό μέλος, (Πρόεδρος της Επιτροπής Ελέγχου). Ημερομηνία εκλογής την 21/2/2019 και λήξη θητείας 20/02/2023.
- Γεώργιος Σάτλας του Νικολάου, Μη εκτελεστικό μέλος. Ημερομηνία εκλογής 30/04/2020 και λήξη θητείας 29/04/2024.
- Σοφία Αμμανατίδου του Ηλία, (Ανεξάρτητο) Μη εκτελεστικό μέλος. Ημερομηνία εκλογής 30/04/2020 και λήξη θητείας 29/04/2024.
- Κατερίνα Τσικαλουδάκη του Γεωργίου, Μη εκτελεστικό μέλος. Ημερομηνία εκλογής 30/04/2020 και λήξη θητείας 29/04/2024.
- Μαρία Πεταλά του Δημητρίου, (Ανεξάρτητο) Μη εκτελεστικό μέλος. Ημερομηνία εκλογής 30-04-2020 και λήξη θητείας 29/04/2024.
- Γεώργιος Αρχοντόπουλος του Σάββα, Εκπρόσωπος εργαζομένων, μη εκτελεστικό μέλος. Ημερομηνία εκλογής 11/5/2016 και λήξη θητείας 10/05/2020.
- Αναστάσιος Σαχινίδης του Ιωάννη, Εκπρόσωπος εργαζομένων, μη εκτελεστικό μέλος. Ημερομηνία εκλογής 11/5/2016 και λήξη θητείας 10/05/2020.

Τα εκλεγέντα μέλη του ΔΣ και της Επιτροπής Ελέγχου πληρούν τις προϋποθέσεις και τα κριτήρια ανεξαρτησίας του Ν.3016/2002, ως ισχύει, καθώς και τις προϋποθέσεις του άρθρου 44 του ν. 4449/2017

Η σύνοψη του Δ.Σ από 1/1/2020 έως 30/4/2020, ήταν η κάτωθι :

- Άγις Παπαδόπουλος του Μιχαήλ, Πρόεδρος, μη εκτελεστικό μέλος.
- Νάρκισος Γεωργιάδης του Βασιλείου, Διευθύνων Σύμβουλος, εκτελεστικό μέλος.
- Ιωάννης Παπαιωάννου του Ευαγγέλου, Εντεταλμένος Σύμβουλος Στρατηγικού Σχεδιασμού & Διαχείρισης Επενδυτικού Προγράμματος, με εκτελεστικές αρμοδιότητες καθοριζόμενες ad hoc από το Διοικητικό Συμβούλιο.
- Γρηγόριος Πενέλης του Γεωργίου, Αντιπρόεδρος, Ανεξάρτητο Μη εκτελεστικό μέλος.
- Νικόλαος Κλείτου του Κωνσταντίνου, Ανεξάρτητο Μη εκτελεστικό μέλος, (Πρόεδρος της Επιτροπής Ελέγχου).

- Κουλούρης Θεόδωρος του Νικηφόρου, Μη εκτελεστικό Μέλος
- Στεφάνια Τανιμανίδου του Γεωργίου, (Ανεξάρτητο) Μη εκτελεστικό μέλος.
- Παναγιώτης Γκόγκος του Διονυσίου, (Ανεξάρτητο) Μη εκτελεστικό μέλος.
- Ολυμπία Λάτσιου - Χρυσάφη του Θωμά, Μη εκτελεστικό μέλος.
- Γεώργιος Αρχοντόπουλος του Σάββα, εκπρόσωπος εργαζομένων, μη εκτελεστικό μέλος.
- Αναστάσιος Σαχινίδης του Ιωάννη, εκπρόσωπος εργαζομένων, μη εκτελεστικό μέλος.

Η Ετήσια Τακτική Γενική Συνέλευση των Μετόχων, η οποία πραγματοποιήθηκε στις 19/06/2020, ενέκρινε μεταξύ άλλων την εκλογή 2 μελών και των αναπληρωτών τους, ως εκπροσώπων των εργαζομένων στο Δ.Σ της Εταιρείας, σύμφωνα με το άρθρο 85, παρ.1 και 2 του Ν.4548/2008 και του άρθρου 13, παρ.5 του Καταστατικού της ΕΥΑΘ ΑΕ

Στη συνεδρίαση του Δ.Σ. στις 23/06/2020 με την υπ. αρ. 367/2020 απόφαση, το Δ.Σ. συγκροτήθηκε σε σώμα ως εξής:

- Άγις Παπαδόπουλος του Μιχαήλ, Πρόεδρος, μη εκτελεστικό μέλος. Ημερομηνία εκλογής 2/8/2019 και λήξη θητείας 1-8-2023.
- Άνθιμος Αμανατίδης του Αναστασίου, Διευθύνων Σύμβουλος, εκτελεστικό μέλος. Ημερομηνία εκλογής 30/4/2020 και λήξη θητείας 29/4/2024.
- Γρηγόριος Πενέλης του Γεωργίου, Αντιπρόεδρος, Ανεξάρτητο Μη εκτελεστικό μέλος. Ημερομηνία εκλογής την 21/2/2019 και λήξη θητείας 20/02/2023.
- Κουλούρης Θεόδωρος του Νικηφόρου, Εκτελεστικό Μέλος, Ημερομηνία εκλογής 27/8/2019 και λήξη θητείας 26/8/2023.
- Νικόλαος Κλείτου του Κωνσταντίνου, Ανεξάρτητο Μη εκτελεστικό μέλος, (Πρόεδρος της Επιτροπής Ελέγχου). Ημερομηνία εκλογής την 21/2/2019 και λήξη θητείας 20/02/2023.
- Γεώργιος Σάτλας του Νικολάου, Μη εκτελεστικό μέλος. Ημερομηνία εκλογής 30/04/2020 και λήξη θητείας 29/04/2024.
- Σοφία Αμμανατίδου του Ηλία, (Ανεξάρτητο) Μη εκτελεστικό μέλος. Ημερομηνία εκλογής 30/04/2020 και λήξη θητείας 29/04/2024.
- Κατερίνα Τσικαλουδάκη του Γεωργίου, Μη εκτελεστικό μέλος. Ημερομηνία εκλογής 30/04/2020 και λήξη θητείας 29/04/2024.
- Μαρία Πεταλά του Δημητρίου, (Ανεξάρτητο) Μη εκτελεστικό μέλος. Ημερομηνία εκλογής 30/04/2020 και λήξη θητείας 29/04/2024
- Γεώργιος Αρχοντόπουλος του Σάββα, εκπρόσωπος εργαζομένων, μη εκτελεστικό μέλος. Ημερομηνία εκλογής 19/06/2020 και λήξη θητείας 18/06/2024.
- Ιωάννης Μήτζιας του Κωνσταντίνου, εκπρόσωπος εργαζομένων, μη εκτελεστικό μέλος. Ημερομηνία εκλογής 19/06/2020 και λήξη θητείας 18/06/2024.

Ακολουθούν στοιχεία αναφορικά με το ποσοστό εκπροσώπησης κάθε φύλου και την ηλικία των μελών του Δ.Σ. και των Διευθυντικών Στελεχών:

Διοικητικό Συμβούλιο	Αριθμός ατόμων	%
Άντρες	8	73%
Γυναίκες	3	27%
Σύνολο	11	100%

Το εύρος της ηλικίας των μελών του Διοικητικού Συμβουλίου είναι από 40 έως 59 ετών.

Διευθυντικά στελέχη	Αριθμός ατόμων	%
Άντρες	9	75%
Γυναίκες	3	25%
Σύνολο	12	100%

Το εύρος της ηλικίας των μελών του Διευθυντικών στελεχών είναι από 46 έως 67 ετών.

β) Ανεξαρτησία των μελών του Διοικητικού Συμβουλίου

Τα τέσσερα ανεξάρτητα μέλη του Διοικητικού Συμβουλίου πληρούν όλες τις απαιτήσεις του Κώδικα σε ό,τι αφορά στις σχέσεις εξάρτησης.

γ) Συνεδριάσεις του Διοικητικού Συμβουλίου

Κατά τη διάρκεια της χρήσης 01/01/2020 – 31/12/2020, το Διοικητικό Συμβούλιο συνήλθε σε σαράντα τρεις (43) συνεδριάσεις κατά τη διάρκεια της χρήσης.

δ) Επιτροπές του Διοικητικού Συμβουλίου

Επιτροπή Ελέγχου

Στο πλαίσιο της Εταιρικής Διακυβέρνησης της Εταιρείας, της αξιολόγησης του Συστήματος Εσωτερικού Ελέγχου και της εφαρμογής των Αποφάσεων των Εποπτικών Αρχών (Απόφαση Επιτροπής Κεφαλαιαγοράς 5/204/14.11.2000, Νόμος 3016/17.05.2002, Νόμος 4449/24.01.2017), η Εταιρεία έχει θεσπίσει Επιτροπή Ελέγχου, η οποία μπορεί να είναι είτε ανεξάρτητη επιτροπή είτε επιτροπή του Διοικητικού Συμβουλίου της Εταιρείας και αποτελείται από τρία (3) τουλάχιστον μη εκτελεστικά μέλη του Διοικητικού Συμβουλίου.

Η Επιτροπή Ελέγχου ορίζεται από τη Γενική Συνέλευση των μετόχων της Εταιρείας και λειτουργεί σύμφωνα με τις διατάξεις των Ν. 3016/2002 και Ν. 4449/2017 και τον εγκεκριμένο από το Διοικητικό Συμβούλιο Κανονισμό Λειτουργίας της, στον οποίο καθορίζονται ο σκοπός, η δικαιοδοσία, η εκλογή, η σύνθεση, οι αρμοδιότητες και οι ευθύνες της.

Σύνθεση Μελών Επιτροπής Ελέγχου από 01/01/2020 έως 31/12/2020

Η αναλυτική σύνθεση της Επιτροπής Ελέγχου από την 1/1/2020 μέχρι σήμερα είναι η κάτωθι:

Σύνθεση Επιτροπής Ελέγχου από 01/1/2020 έως 09/3/2020

Α) Κλείτου Νίκος, ανεξάρτητο μη εκτελεστικό μέλος και Πρόεδρος της Επιτροπής Ελέγχου, Οικονομολόγος,

Β) Γκόγκος Παναγιώτης, ανεξάρτητο μη εκτελεστικό μέλος, οικονομολόγος

Γ) Κουλούρης Θεόδωρος, ανεξάρτητο μη εκτελεστικό μέλος

Στις 9.3.2020 ο κ. Κουλούρης Θεόδωρος παραιτήθηκε από τη θέση του ως μη εκτελεστικό μέλος της Επιτροπής Ελέγχου του Διοικητικού Συμβουλίου της Εταιρείας.

Με απόφαση της Έκτακτης Γενικής Συνέλευσης των μετόχων της 30ης Απριλίου 2020 εκλέχθηκαν ως νέα μέλη του Διοικητικού Συμβουλίου η κα. Σοφία Αμμανατίδου και η κα Μαρία Πεταλά, και σύμφωνα με την με την απόφαση υπ' αριθ. 291/2020 του Διοικητικού συμβουλίου ορίστηκαν ως μη εκτελεστικά μέλη του ΔΣ και μέλη της Επιτροπής Ελέγχου, σε αντικατάσταση των κ. Κουλούρη Θεόδωρος και κ. Γκόγκου Παναγιώτη με θητεία αρχόμενη την 30/04/2020 και λήγουσα την λήξη της θητείας τους στο Διοικητικό Συμβούλιο.

Σύνθεση Επιτροπής Ελέγχου από 30/4/2020 έως σήμερα

Α) Κλείτου Νίκος, ανεξάρτητο μη εκτελεστικό μέλος και Πρόεδρος της Επιτροπής Ελέγχου, Οικονομολόγος

Β) Σοφία Αμμανατίδου, ανεξάρτητο μη εκτελεστικό μέλος, Οικονομολόγος

Γ) Μαρία Πεταλά, ανεξάρτητο μη εκτελεστικό μέλος, Χημικός Μηχανικός

Για όλο το έτος 2020 η σύνθεση της Επιτροπής Ελέγχου πληρούσε τις προϋποθέσεις του άρθρου 44 του ν. 4449/2017 καθώς τα μέλη της επιτροπής ελέγχου στο σύνολό τους διαθέτουν επαρκή γνώση στον τομέα στον οποίο δραστηριοποιείται η ελεγχόμενη οντότητα ενώ ταυτόχρονα τουλάχιστον ένα μέλος της επιτροπής ελέγχου, που είναι ανεξάρτητο από την ελεγχόμενη οντότητα, διαθέτει επαρκή γνώση και εμπειρία στην ελεγκτική ή λογιστική.

Αριθμός Συνεδριάσεων Επιτροπής Ελέγχου από 01/01/2020 έως 31/12/2020

Κατά το ανωτέρω χρονικό διάστημα η Επιτροπή Ελέγχου Δ.Σ. της ΕΥΑΘ Α.Ε. πραγματοποίησε δεκατρείς (13) συνεδριάσεις.

Η Επιτροπή Ελέγχου, για την υλοποίηση του έργου της, συνεδριάζει σε τακτά χρονικά διαστήματα και εκτάκτως, όταν απαιτηθεί. Η συχνότητα και ο χρόνος πραγματοποίησης των συνεδριάσεων της Επιτροπής Ελέγχου είναι ανάλογα της έκτασης των αρμοδιοτήτων της λαμβάνοντας υπόψη, μεταξύ άλλων, τη δραστηριότητα, το μέγεθος, το επιχειρησιακό περιβάλλον και το Επιχειρηματικό Μοντέλο της Εταιρείας.

Η Επιτροπή, για κάθε συνεδρίαση τηρεί Πρακτικά Συνεδριάσεων, στα οποία αποτυπώνονται οι ενέργειές της και τα αποτελέσματα αυτών, ως προς την υλοποίηση του έργου της και αναλόγως των θεμάτων υποβάλλει αναφορές στο Διοικητικό Συμβούλιο, εφόσον κρίνεται αναγκαίο.

Οι κύριες αρμοδιότητες της Επιτροπής Ελέγχου, όπως ορίζονται από τη σχετική νομοθεσία, αφορούν στην παρακολούθηση της διαδικασίας της χρηματοοικονομικής πληροφόρησης, της αποτελεσματικής λειτουργίας του συστήματος εσωτερικού ελέγχου και του συστήματος διαχείρισης κινδύνων, καθώς και της ορθής λειτουργίας της μονάδας των εσωτερικών ελεγκτών της ελεγχόμενης οντότητας.

Επίσης, αφορούν στην παρακολούθηση της πορείας του υποχρεωτικού ελέγχου των οικονομικών καταστάσεων, καθώς και στην επισκόπηση και παρακολούθηση θεμάτων συναφών με την ύπαρξη και διατήρηση της αντικειμενικότητας και ανεξαρτησίας του νόμιμου ελεγκτή ή του ελεγκτικού γραφείου, ιδιαίτερος όσον αφορά την παροχή στη λεγόμενη οντότητα άλλων υπηρεσιών από το νόμιμο ελεγκτή ή το ελεγκτικό γραφείο. Είναι επίσης υπεύθυνη για τη διαδικασία επιλογής ορκωτού ελεγκτή λογιστή ή ελεγκτικής Εταιρείας.

Η Επιτροπή Ελέγχου έχει συχνή επικοινωνία με τη Μονάδα Εσωτερικού Ελέγχου στο πλαίσιο εκτέλεσης των καθηκόντων της. Στο πλαίσιο αυτό τόσο ο επικεφαλής της Μονάδας Εσωτερικού Ελέγχου αλλά και τα άλλα μέλη της Μονάδας Εσωτερικού Ελέγχου καλούνται να μετέχουν στις περισσότερες από τις συνεδριάσεις της Επιτροπής Ελέγχου και να παρέχουν ενημέρωση για την πορεία των διενεργούμενων ελέγχων και την παρακολούθηση υλοποίησης των διορθωτικών ενεργειών που αποφασίστηκαν στα πλαίσια των ελέγχων. Η Επιτροπή Ελέγχου έχει επίσης συχνή επικοινωνία και συναντήσεις με τους ορκωτούς ελεγκτές για την επισκόπηση των οικονομικών καταστάσεων και την αξιολόγηση της παρεχόμενης χρηματοοικονομικής πληροφόρησης.

Διαχείριση κινδύνων

Η Εταιρεία υιοθετεί και εφαρμόζει Σύστημα εταιρικής διακυβέρνησης, σύμφωνα με τον Ν.4706/2020, λαμβάνοντας υπόψη το μέγεθος, τη φύση, το εύρος και την πολυπλοκότητα των δραστηριοτήτων της, το οποίο περιλαμβάνει, μεταξύ άλλων το Σύστημα Εσωτερικού Ελέγχου. Το πλαίσιο διαχείρισης κινδύνων διαμορφώνεται από την Μονάδα Κανονιστικής Συμμόρφωσης Διαχείρισης Κρίσεων και Κινδύνων, ενώ η επάρκεια και η ορθότητα της διαχείρισης κινδύνων ελέγχεται και αξιολογείται από τη Μονάδα Εσωτερικού Ελέγχου. Η ύπαρξη ενός πλαισίου διαχείρισης κινδύνων είναι κεντρικής σημασίας για την εδραίωση της Εταιρικής Διακυβέρνησης. Η επιχειρησιακή διαχείριση κινδύνων είναι μια δομημένη, συνεχής και διαρκής διαδικασία, που αφορά σε όλα τα επίπεδα του οργανισμού με σκοπό την αναγνώριση, καταγραφή και εκτίμηση των κινδύνων, την επιλογή κατάλληλων τρόπων απόκρισης, τον σχεδιασμό και εφαρμογή ασφαλιστικών δικλείδων, την αξιολόγηση της επάρκειας και αποτελεσματικότητάς τους και τη συνεχή παρακολούθηση και αναφορά σε ευκαιρίες και απειλές, που επιδρούν στην επίτευξη των στόχων του οργανισμού.

Η Εταιρεία δίνει ιδιαίτερη έμφαση στην αποτελεσματική παρακολούθηση και διαχείριση των ενδεχόμενων κινδύνων, ώστε να διατηρηθεί η σταθερότητα και η συνέχεια των εργασιών της και συγκεκριμένα:

- Στη διαμόρφωση συνολικού πλαισίου και την εισήγηση στρατηγικής, πολιτικών και διαδικασιών διαχείρισης και ελέγχου των κινδύνων που ενδεχομένως αναλαμβάνει η Εταιρεία, σύμφωνα με τις κατευθύνσεις της Διοίκησης.
- Στον ορισμό, την αναγνώριση και την αξιολόγηση των αναλαμβανόμενων κινδύνων.
- Στην ανάπτυξη και υλοποίηση εργαλείων προσαρμοσμένων σε σχέση με τον κίνδυνο τιμολόγησης των παρεχόμενων υπηρεσιών και την εκπαίδευση των οργανωτικών μονάδων για τη χρήση τους.
- Στην κατάρτιση Σχεδίου Αντιμετώπισης Καταστάσεων Κρίσεων.
- Στη διαμόρφωση εταιρικής κουλτούρας διαχείρισης κινδύνων σε κάθε ιεραρχικό επίπεδο της Εταιρείας.

Αν και κάθε μέλος της Εταιρείας διαδραματίζει τον δικό του ρόλο - στο πλαίσιο των αρμοδιοτήτων του - για την εξασφάλιση της επαρκούς διαχείρισης των κινδύνων, το Διοικητικό Συμβούλιο φέρει τη συνολική ευθύνη. Θέτει τους στόχους, ορίζει την πολιτική, αποφασίζει για τον τρόπο απόκρισης και την αποδοχή ή όχι του εναπομείναντος κινδύνου. Επιλέγει το πλαίσιο διαχείρισης κινδύνων, η υλοποίηση του οποίου ανατίθεται στα στελέχη της

Εταιρείας.

Το Διοικητικό Συμβούλιο της Εταιρείας επιθυμώντας να διασφαλίσει, ότι οι λειτουργίες που συγκροτούν το Σύστημα εσωτερικού ελέγχου είναι ανεξάρτητες από τους επιχειρηματικούς τομείς που ελέγχουν, και ότι διαθέτουν τους κατάλληλους οικονομικούς και ανθρώπινους πόρους, καθώς και τις εξουσίες για την αποτελεσματική λειτουργία τους, σύμφωνα με όσα επιτάσσει ο ρόλος τους, προέβη με την υπ' αριθ. 576/2019 απόφασή του στη σύσταση Μονάδα Κανονιστικής Συμμόρφωσης Διαχείρισης Κρίσεων και Κινδύνων η οποία αναφέρεται μέσω της Επιτροπής Ελέγχου στο Διοικητικό Συμβούλιο της Εταιρείας.

Περιγραφή των κύριων χαρακτηριστικών των συστημάτων εσωτερικού ελέγχου και διαχείρισης κινδύνων σε σχέση με τη διαδικασία σύνταξης χρηματοοικονομικών καταστάσεων

Η διασφάλιση της αξιοπιστίας των χρηματοοικονομικών καταστάσεων της Εταιρείας επιτυγχάνεται μέσω της εφαρμογής διαδικασιών Εσωτερικού Ελέγχου και Διαχείρισης Κινδύνων. Η Εταιρεία συντάσσει ενδιάμεσες και ετήσιες αναφορές χρηματοοικονομικών καταστάσεων. Συγκεκριμένα, η Διεύθυνση Οικονομικών Υπηρεσιών συντάσσει τις χρηματοοικονομικές καταστάσεις σύμφωνα με τα Διεθνή Πρότυπα Χρηματοοικονομικής Αναφοράς. Η Διοίκηση της Εταιρείας ενημερώνεται για την εξέλιξη των εταιρικών βασικών χρηματοοικονομικών μεγεθών μέσω διοικητικών αναφορών. Η παρακολούθηση, ο έλεγχος των οικονομικών καταστάσεων και οι αναλύσεις επί αυτών αποτελούν βασικό εργαλείο ελέγχου ποιότητας και συνέπειας των οικονομικών αποτελεσμάτων. Η Διεύθυνση Οικονομικών παρέχει τις απαραίτητες πληροφορίες στους Ορκωτούς Ελεγκτές καθώς και στη Διοίκηση της Εταιρείας. Οι Ορκωτοί Ελεγκτές εξετάζουν τις ενδιάμεσες και ετήσιες ενοποιημένες χρηματοοικονομικές καταστάσεις και ενημερώνουν την Επιτροπή Ελέγχου για την πορεία και τα αποτελέσματα του υποχρεωτικού ελέγχου. Η Επιτροπή Ελέγχου ενημερώνεται για τη διαδικασία και το χρονοδιάγραμμα σύνταξης των χρηματοοικονομικών καταστάσεων από το Διευθυντή Οικονομικών της Εταιρείας και πραγματοποιεί συναντήσεις με τη Διοίκηση/αρμόδια Διευθυντικά Στελέχη κατά τη διάρκεια της προετοιμασίας των οικονομικών εκθέσεων καθώς επίσης και με τους Ορκωτούς Ελεγκτές κατά το στάδιο προγραμματισμού του ελέγχου. Κατά τη διάρκεια αυτών των συνεδριάσεων, η Επιτροπή Ελέγχου ενημερώνεται, επίσης, για τη διαχείριση των χρηματοοικονομικών κινδύνων και εξετάζει την αποτελεσματικότητα του συστήματος διαχείρισης κινδύνων. Σε περίπτωση που ανακύψει ζήτημα για το οποίο οι Ορκωτοί Ελεγκτές εκφράζουν έντονο προβληματισμό, η Επιτροπή Ελέγχου ενημερώνει το Διοικητικό Συμβούλιο. Η Επιτροπή Ελέγχου επισκοπεί τις εξαμηνιαίες και ετήσιες οικονομικές καταστάσεις και τις συνοδευτικές αναφορές, προκειμένου να αξιολογήσει την πληρότητα και τη συνέπεια αυτών σε σχέση με την πληροφόρηση που έχει τεθεί υπόψη της, καθώς και με τις λογιστικές αρχές που εφαρμόζει η Εταιρεία και εισηγείται την έγκρισή τους στο Διοικητικό Συμβούλιο.

Συμπεριφορά των μελών της Διοίκησης και των στελεχών της Εταιρείας

Όλα τα μέλη της Διοίκησης και τα στελέχη της Εταιρείας υποχρεούνται να τηρούν απαρέγκλιτα τους Κανόνες Δεοντολογίας και Επαγγελματικής Συμπεριφοράς της Εταιρείας, οι οποίοι περιλαμβάνονται στον Εσωτερικό Κανονισμό Λειτουργίας της.

ΜΕΤΑΓΕΝΕΣΤΕΡΑ ΤΟΥ ΙΣΟΛΟΓΙΣΜΟΥ ΓΕΓΟΝΟΤΑ

Αναβάθμιση του κτιρίου Διοίκησης

Με την υπ. αρ. 187/2021 Απόφαση του Δ.Σ. της ΕΥΑΘ ΑΕ εγκρίθηκε και κατακυρώθηκε το έργο αναβάθμισης του Κτιρίου Διοίκησης της ΕΥΑΘ ΑΕ επί της οδού Εγνατία 127, εκτιμώμενης αξίας έργου 4.999.894,82€, χωρίς ΦΠΑ, με τον ορισμό προσωρινού αναδόχου.

Για το εν λόγω κτίριο έχει εκπονηθεί αρχιτεκτονική προμελέτη, η οποία εγκρίθηκε με την 605/2020 Απόφαση του ΔΣ της ΕΥΑΘ ΑΕ. Η σκοπιμότητα του έργου αφορά στην αναγκαιότητα αναβάθμισης του κτιρίου η οποία είναι επιβεβλημένη πρώτιστα για λόγους ασφάλειας και στη συνέχεια για λόγους λειτουργικότητας και μείωσης του ενεργειακού του αποτυπώματος.

Η συνολική προθεσμία εκτέλεσης του έργου ορίζεται σε δεκαοχτώ (18) μήνες από την ημέρα υπογραφής της σύμβασης.

Πρόσληψη Νέου Προσωπικού

Το Διοικητικό Συμβούλιο της Εταιρείας με την 204/2021 Απόφασή του, ενέκρινε την έναρξη των διαδικασιών έκδοσης προκήρυξης μέσω ΑΣΕΠ για την πλήρωση πενήντα (50) θέσεων προσωπικού, με σχέση εργασίας ιδιωτικού δικαίου αορίστου χρόνου αναλυτικά κατά Κατηγορία, Κλάδο και Ειδικότητα ως εξής:

Κατηγορία Πανεπιστημιακής Εκπαίδευσης (ΠΕ): 13 θέσεις.

Κατηγορία Τεχνολογικής Εκπαίδευσης (ΤΕ): 11 θέσεις.

Κατηγορία Δευτεροβάθμιας Εκπαίδευσης (ΔΕ): 26 θέσεις.

Δεν υπάρχουν άλλα μεταγενέστερα της 31η Δεκεμβρίου 2020 γεγονότα και μέχρι την ημερομηνία έγκρισης των οικονομικών καταστάσεων από το Διοικητικό Συμβούλιο της Εταιρείας τα οποία θα μπορούσαν να επηρεάσουν ουσιαστικά την οικονομική θέση ή τα αποτελέσματα της Εταιρείας για την χρήση που έληξε την ημερομηνία αυτή, ή άλλα γεγονότα τα οποία θα έπρεπε να γνωστοποιηθούν στις οικονομικές καταστάσεις.

Θεσσαλονίκη, 22 Απριλίου 2021

ΓΙΑ ΤΟ ΔΙΟΙΚΗΤΙΚΟ ΣΥΜΒΟΥΛΙΟ

Άγις Παπαδόπουλος

Άνθιμος Αμανατίδης

Νίκος Κλείτου

Πρόεδρος του Δ.Σ.

Διευθύνων Σύμβουλος

Μέλος του Δ.Σ.
Πρόεδρος Επιτροπής Ελέγχου

Α.Δ.Τ. ΑΝ 201633

Α.Δ.Τ. ΑΕ 125155

Α.Δ.Τ. ΑΜ 674658

Έκθεση Ανεξάρτητου Ορκωτού Ελεγκτή Λογιστή

Προς τους Μετόχους της Εταιρείας «ΕΤΑΙΡΕΙΑ ΥΔΡΕΥΣΗΣ ΚΑΙ ΑΠΟΧΕΤΕΥΣΗΣ ΘΕΣΣΑΛΟΝΙΚΗΣ ΑΝΩΝΥΜΗ ΕΤΑΙΡΕΙΑ»

Έκθεση Ελέγχου επί των Εταιρικών και Ενοποιημένων Χρηματοοικονομικών Καταστάσεων

Γνώμη

Έχουμε ελέγξει τις συνημμένες εταιρικές και ενοποιημένες χρηματοοικονομικές καταστάσεις της Εταιρείας «ΕΤΑΙΡΕΙΑ ΥΔΡΕΥΣΗΣ ΚΑΙ ΑΠΟΧΕΤΕΥΣΗΣ ΘΕΣΣΑΛΟΝΙΚΗΣ ΑΝΩΝΥΜΗ ΕΤΑΙΡΕΙΑ» (η Εταιρεία), οι οποίες αποτελούνται από την εταιρική και ενοποιημένη κατάσταση χρηματοοικονομικής θέσης της 31ης Δεκεμβρίου 2020, τις εταιρικές και ενοποιημένες καταστάσεις συνολικού εισοδήματος, μεταβολών ιδίων κεφαλαίων και ταμειακών ροών της χρήσεως που έληξε την ημερομηνία αυτή, καθώς και περίληψη σημαντικών λογιστικών αρχών και μεθόδων και λοιπές επεξηγηματικές πληροφορίες.

Κατά τη γνώμη μας, οι συνημμένες εταιρικές και ενοποιημένες χρηματοοικονομικές καταστάσεις παρουσιάζουν εύλογα, από κάθε ουσιώδη άποψη, την χρηματοοικονομική θέση της Εταιρείας και της θυγατρικής αυτής (ο Όμιλος) κατά την 31η Δεκεμβρίου 2020, τη χρηματοοικονομική τους επίδοση και τις ταμειακές τους ροές για τη χρήση που έληξε την ημερομηνία αυτή, σύμφωνα με τα Διεθνή Πρότυπα Χρηματοοικονομικής Αναφοράς, όπως αυτά έχουν υιοθετηθεί από την Ευρωπαϊκή Ένωση.

Βάση γνώμης

Διενεργήσαμε τον έλεγχό μας σύμφωνα με τα Διεθνή Πρότυπα Ελέγχου (ΔΠΕ) όπως αυτά έχουν ενσωματωθεί στην Ελληνική Νομοθεσία. Οι ευθύνες μας, σύμφωνα με τα πρότυπα αυτά περιγράφονται περαιτέρω στην ενότητα της έκθεσής μας «Ευθύνες ελεγκτή για τον έλεγχο των εταιρικών και ενοποιημένων χρηματοοικονομικών καταστάσεων». Είμαστε ανεξάρτητοι από την Εταιρεία και την ενοποιούμενη θυγατρική της καθ' όλη τη διάρκεια του διορισμού μας σύμφωνα με τον Κώδικα Δεοντολογίας για Επαγγελματίες Ελεγκτές του Συμβουλίου Διεθνών Προτύπων Δεοντολογίας Ελεγκτών, όπως αυτός έχει ενσωματωθεί στην Ελληνική Νομοθεσία και τις απαιτήσεις δεοντολογίας που σχετίζονται με τον έλεγχο των εταιρικών και ενοποιημένων χρηματοοικονομικών καταστάσεων στην Ελλάδα και έχουμε εκπληρώσει τις δεοντολογικές μας υποχρεώσεις σύμφωνα με τις απαιτήσεις της ισχύουσας νομοθεσίας και του προαναφερόμενου Κώδικα Δεοντολογίας. Πιστεύουμε ότι τα ελεγκτικά τεκμήρια που έχουμε αποκτήσει είναι επαρκή και κατάλληλα να παρέχουν βάση για τη γνώμη μας.

Σημαντικότερα θέματα ελέγχου

Τα σημαντικότερα θέματα ελέγχου είναι εκείνα τα θέματα που, κατά την επαγγελματική μας κρίση, ήταν εξίσου σημαντικές στον έλεγχό μας επί των εταιρικών και ενοποιημένων χρηματοοικονομικών καταστάσεων της ελεγχόμενης χρήσεως. Τα θέματα αυτά και οι σχετιζόμενοι κίνδυνοι ουσιώδους ανακρίβειας αντιμετωπίστηκαν στο πλαίσιο του ελέγχου των εταιρικών και ενοποιημένων χρηματοοικονομικών καταστάσεων ως σύνολο, για τη διαμόρφωση της γνώμης μας επί αυτών και δεν εκφέρουμε ξεχωριστή γνώμη για τα θέματα αυτά.

Σημαντικότερα θέματα ελέγχου

Πώς αντιμετωπίστηκε το σημαντικότερο θέμα ελέγχου στον έλεγχό μας

Εμπορικές Απαιτήσεις - Αξιολόγηση ανακτησιμότητας εμπορικών απαιτήσεων

Την 31/12/2020 οι εμπορικές και λοιπές απαιτήσεις του Ομίλου και της Εταιρείας ανέρχονται σε € 102.251 χιλ. και € 102.259 χιλ. αντίστοιχα, ενώ η σχετική σωρευμένη απομείωση, όπως αναφέρεται στις σημειώσεις 14 και 15 των συνημμένων χρηματοοικονομικών καταστάσεων, ανέρχεται σε € 35.028 χιλ. για τον Όμιλο και την Εταιρεία.

Η διοίκηση αξιολογεί στη λήξη κάθε περιόδου αναφοράς την ανακτησιμότητα των εμπορικών και λοιπών απαιτήσεων του Ομίλου και της Εταιρείας, προκειμένου αυτές να απεικονίζονται στο ανακτήσιμο ποσό τους, αναγνωρίζοντας τις απαιτούμενες προβλέψεις απομείωσης για αναμενόμενες πιστωτικές ζημιές. Η διαδικασία αυτή περιλαμβάνει σημαντικές κρίσεις και εκτιμήσεις σε σχέση με την ορθή εφαρμογή του ΔΠΧΑ 9 «Χρηματοοικονομικά Μέσα», το οποίο υιοθετήθηκε από τον Όμιλο την 1/1/2018 με τη μέθοδο της σωρευτικής επίδρασης.

Δεδομένης της σημαντικής αξίας των εμπορικών και λοιπών απαιτήσεων και του επιπέδου της κρίσης και των εκτιμήσεων που απαιτήθηκαν, θεωρούμε την αξιολόγηση της ανακτησιμότητας των εμπορικών και λοιπών απαιτήσεων ως περιοχή ιδιαίτερου ελεγκτικού ενδιαφέροντος.

Οι γνωστοποιήσεις του Ομίλου και της Εταιρείας, σχετικά με την αναγνώριση απομειώσεων για τις εμπορικές και λοιπές απαιτήσεις, περιλαμβάνονται στις σημειώσεις 5.1, 14 και 15 των συνημμένων χρηματοοικονομικών καταστάσεων.

Οι ελεγκτικές μας διαδικασίες σχετικά με την αξιολόγηση της ανακτησιμότητας των εμπορικών και λοιπών απαιτήσεων περιλάμβαναν μεταξύ άλλων:

- Την αξιολόγηση των παραδοχών και της μεθοδολογίας που χρησιμοποιήθηκε από την διοίκηση για τον προσδιορισμό της ανακτησιμότητας των εμπορικών και λοιπών της απαιτήσεων ή του χαρακτηρισμού τους ως επισφαλείς.
- Την εξέταση των απαντητικών επιστολών των δικηγόρων, για επισφαλείς απαιτήσεις που χειρίστηκαν κατά τη διάρκεια του έτους και τον εντοπισμό τυχόν θεμάτων, που υποδεικνύουν υπόλοιπα από εμπορικές και λοιπές απαιτήσεις, που δεν είναι ανακτήσιμα στο μέλλον.
- Την αξιολόγηση του ύψους της απομείωσης των εμπορικών και λοιπών απαιτήσεων λαμβάνοντας υπόψη συγκεκριμένες κατηγοριοποιήσεις οφειλετών και παραμέτρους, όπως την ενηλικίωση υπολοίπων, τους μεγάλους οφειλέτες και τους οφειλέτες υψηλού κινδύνου.
- Την αξιολόγηση ανακτησιμότητας των υπολοίπων συγκρίνοντας τα ποσά του τέλους της χρήσης με μεταγενέστερες εισπράξεις/τακτοποιήσεις.
- Αξιολόγηση της εφαρμογής της μεθοδολογίας σύμφωνα με τα οριζόμενα στο ΔΠΧΑ 9, καθώς και της ακρίβειας και πληρότητας των δεδομένων που χρησιμοποιήθηκαν από τη Διοίκηση στο μοντέλο υπολογισμού.
- Την αξιολόγηση της επάρκειας και της καταλληλότητας των γνωστοποιήσεων της Εταιρείας και του Ομίλου στις σημειώσεις 5.1, 14 και 15 των συνημμένων χρηματοοικονομικών καταστάσεων.

Ενδεχόμενες υποχρεώσεις και προβλέψεις από δικαστικές υποθέσεις

Ο Όμιλος κατά την 31/12/2020 αντιμετωπίζει ένα σύνολο αγωγών, εξώδικων προσκλήσεων και μελλοντικών διεκδικήσεων από δικαστικές υποθέσεις συνολικού ύψους € 45 εκ. περίπου, για τις οποίες έχει σχηματισθεί πρόβλεψη συνολικού ποσού € 3,1 εκ περίπου. Σχετική αναφορά υπάρχει στις σημειώσεις 5.6, 20 και 32 των συνημμένων χρηματοοικονομικών καταστάσεων.

Η διοίκηση χρησιμοποιεί νομικούς συμβούλους για την εξέταση σε περιοδική βάση κάθε σημαντικής υπόθεσης. Εάν η ενδεχόμενη ζημιά από τις δικαστικές υποθέσεις θεωρείται πιθανή και το ποσό μπορεί να εκτιμηθεί αξιόπιστα, η διοίκηση αναγνωρίζει την αντίστοιχη πρόβλεψη στις χρηματοοικονομικές καταστάσεις.

Η αξιολόγηση που διενεργείται από τη διοίκηση αναφορικά με την εξέλιξη των δικαστικών υποθέσεων ενέχει υποκειμενικότητα, καθώς απαιτεί την άσκηση σημαντικής κρίσης που περιλαμβάνει εκτιμήσεις στηριζόμενες σε τελευταίες διαθέσιμες πληροφορίες, καθορισμό της πιθανότητας του κινδύνου και αξιόπιστη πληροφόρηση των σχετιζόμενων δικαστικών υποθέσεων. Μία τυχόν αρνητική εξέλιξη στην πορεία των δικαστικών υποθέσεων ή στη βάση των εκτιμήσεων της διοίκησης και των εξωτερικών νομικών συμβούλων, θα μπορούσε να οδηγήσει στην αναγνώριση ζημιών απομείωσης που μπορεί να έχουν σημαντική επίδραση στα αποτελέσματα του Ομίλου.

Λαμβάνοντας υπόψη τους παραπάνω παράγοντες, τις σημαντικές εκτιμήσεις της διοίκησης και το ύψος των προβλέψεων και των ενδεχόμενων υποχρεώσεων, αναγνωρίσαμε το συγκεκριμένο θέμα ως σημαντικό θέμα του ελέγχου μας.

Οι ελεγκτικές μας διαδικασίες σχετικά με τις ενδεχόμενες υποχρεώσεις και προβλέψεις από δικαστικές υποθέσεις περιλάμβαναν μεταξύ άλλων:

- Την ανάλυση των προβλέψεων που έχουν σχηματιστεί και τη σύγκριση με τους αναλυτικούς καταλόγους εκκρεμών δικαστικών υποθέσεων που τηρούνται από το νομικό τμήμα της Εταιρείας.
- Τη λήψη απευθείας επιστολών επιβεβαίωσης από εξωτερικούς δικηγόρους, που χειρίζονται εκκρεμείς δικαστικές υποθέσεις.
- Συζήτηση με το νομικό τμήμα του Ομίλου για τις νομικές υποθέσεις και τη πιθανή έκβασή τους και αξιολόγηση του εύλογου των εκτιμήσεων και των τεκμηρίων, που στοιχειοθετούν τη θέση της διοίκησης.

Επιπλέον αξιολόγηση της επάρκειας και της καταλληλότητας των γνωστοποιήσεων της Εταιρείας του Ομίλου στις σημειώσεις 5.6, 20 και 32 των συνημμένων χρηματοοικονομικών καταστάσεων.

Άλλες πληροφορίες

Η διοίκηση είναι υπεύθυνη για τις άλλες πληροφορίες. Οι άλλες πληροφορίες περιλαμβάνονται στην Έκθεση Διαχείρισης του Διοικητικού Συμβουλίου, για την οποία γίνεται σχετική αναφορά στην «Έκθεση επί Άλλων Νομικών και Κανονιστικών Απαιτήσεων» και στις Δηλώσεις των Μελών του Διοικητικού Συμβουλίου, αλλά δεν περιλαμβάνουν τις χρηματοοικονομικές καταστάσεις και την έκθεση ελέγχου επί αυτών.

Η γνώμη μας επί των εταιρικών και ενοποιημένων χρηματοοικονομικών καταστάσεων δεν καλύπτει τις άλλες πληροφορίες και δεν εκφράζουμε με τη γνώμη αυτή οποιασδήποτε μορφής συμπέρασμα διασφάλισης επί αυτών.

Σε σχέση με τον έλεγχό μας επί των εταιρικών και ενοποιημένων χρηματοοικονομικών καταστάσεων, η ευθύνη μας είναι να αναγνώσουμε τις άλλες πληροφορίες και, με τον τρόπο αυτό, να εξετάσουμε εάν οι άλλες πληροφορίες είναι ουσιωδώς ασυνεπείς με τις εταιρικές και ενοποιημένες χρηματοοικονομικές καταστάσεις ή τις γνώσεις που αποκτήσαμε κατά τον έλεγχο ή αλλιώς φαίνεται να είναι ουσιωδώς εσφαλμένες. Εάν, με βάση

τις εργασίες που έχουμε εκτελέσει, καταλήξουμε στο συμπέρασμα ότι υπάρχει ουσιώδες σφάλμα σε αυτές τις άλλες πληροφορίες, είμαστε υποχρεωμένοι να αναφέρουμε το γεγονός αυτό. Δεν έχουμε τίποτα να αναφέρουμε σχετικά με το θέμα αυτό.

Ευθύνες της διοίκησης και των υπευθύνων για τη διακυβέρνηση επί των εταιρικών και ενοποιημένων χρηματοοικονομικών καταστάσεων

Η διοίκηση έχει την ευθύνη για την κατάρτιση και εύλογη παρουσίαση των εταιρικών και ενοποιημένων χρηματοοικονομικών καταστάσεων σύμφωνα με τα ΔΠΧΑ, όπως αυτά έχουν υιοθετηθεί από την Ευρωπαϊκή Ένωση, όπως και για εκείνες τις δικλίδες εσωτερικού ελέγχου, που η διοίκηση καθορίζει ως απαραίτητες, ώστε να καθίσταται δυνατή η κατάρτιση των εταιρικών και ενοποιημένων χρηματοοικονομικών καταστάσεων απαλλαγμένων από ουσιώδες σφάλμα, που οφείλεται είτε σε απάτη είτε σε λάθος.

Κατά την κατάρτιση των εταιρικών και ενοποιημένων χρηματοοικονομικών καταστάσεων, η διοίκηση είναι υπεύθυνη για την αξιολόγηση της ικανότητας της Εταιρείας και του Ομίλου να συνεχίσουν τη δραστηριότητά τους, γνωστοποιώντας όπου συντρέχει τέτοια περίπτωση, τα θέματα που σχετίζονται με τη συνεχιζόμενη δραστηριότητα και τη χρήση της λογιστικής αρχής της συνεχιζόμενης δραστηριότητας, εκτός και εάν η διοίκηση είτε προτίθεται να ρευστοποιήσει την Εταιρεία και τον Όμιλο ή να διακόψει τη δραστηριότητά τους, ή δεν έχει άλλη ρεαλιστική εναλλακτική επιλογή από το να προβεί σ' αυτές τις ενέργειες.

Η Επιτροπή Ελέγχου (άρθ. 44 Ν.4449/2017) της Εταιρείας έχει την ευθύνη εποπτείας της διαδικασίας χρηματοοικονομικής αναφοράς της Εταιρείας και του Ομίλου.

Ευθύνες ελεγκτή για τον έλεγχο των εταιρικών και ενοποιημένων χρηματοοικονομικών καταστάσεων

Οι στόχοι μας είναι να αποκτήσουμε εύλογη διασφάλιση για το κατά πόσο οι εταιρικές και ενοποιημένες χρηματοοικονομικές καταστάσεις, στο σύνολό τους, είναι απαλλαγμένες από ουσιώδες σφάλμα, που οφείλεται είτε σε απάτη είτε σε λάθος και να εκδώσουμε έκθεση ελεγκτή, η οποία περιλαμβάνει τη γνώμη μας. Η εύλογη διασφάλιση συνιστά διασφάλιση υψηλού επιπέδου, αλλά δεν είναι εγγύηση ότι ο έλεγχος που διενεργείται σύμφωνα με τα ΔΠΕ, όπως αυτά έχουν ενσωματωθεί στην Ελληνική Νομοθεσία, θα εντοπίζει πάντα ένα ουσιώδες σφάλμα, όταν αυτό υπάρχει. Σφάλματα δύναται να προκύψουν από απάτη ή από λάθος και θεωρούνται ουσιώδη όταν μεμονωμένα ή αθροιστικά, θα μπορούσε εύλογα να αναμένεται ότι θα επηρέαζαν τις οικονομικές αποφάσεις των χρηστών, που λαμβάνονται με βάση αυτές τις εταιρικές και ενοποιημένες χρηματοοικονομικές καταστάσεις.

Ως καθήκον του ελέγχου, σύμφωνα με τα ΔΠΕ όπως αυτά έχουν ενσωματωθεί στην Ελληνική Νομοθεσία, ασκούμε επαγγελματική κρίση και διατηρούμε επαγγελματικό σκεπτικισμό καθ' όλη τη διάρκεια του ελέγχου. Επίσης:

- Εντοπίζουμε και αξιολογούμε τους κινδύνους ουσιώδους σφάλματος στις εταιρικές και ενοποιημένες χρηματοοικονομικές καταστάσεις, που οφείλεται είτε σε απάτη είτε σε λάθος, σχεδιάζοντας και διενεργώντας ελεγκτικές διαδικασίες που ανταποκρίνονται στους κινδύνους αυτούς και αποκτούμε ελεγκτικά τεκμήρια που είναι επαρκή και κατάλληλα για να παρέχουν βάση για τη γνώμη μας. Ο κίνδυνος μη εντοπισμού ουσιώδους σφάλματος που οφείλεται σε απάτη είναι υψηλότερος από αυτόν που οφείλεται σε λάθος, καθώς η απάτη μπορεί να εμπεριέχει συμπαιγνία, πλαστογραφία, εσκεμμένες παραλείψεις, ψευδείς διαβεβαιώσεις ή παράκαμψη των δικλίδων εσωτερικού ελέγχου.

- Κατανοούμε τις δικλίδες εσωτερικού ελέγχου που σχετίζονται με τον έλεγχο, με σκοπό το σχεδιασμό ελεγκτικών διαδικασιών κατάλληλων για τις περιστάσεις, αλλά όχι με σκοπό τη διατύπωση γνώμης επί της αποτελεσματικότητας των δικλίδων εσωτερικού ελέγχου της Εταιρείας και του Ομίλου.

- Αξιολογούμε την καταλληλότητα των λογιστικών αρχών και μεθόδων που χρησιμοποιήθηκαν και το εύλογο των λογιστικών εκτιμήσεων και των σχετικών γνωστοποιήσεων που έγιναν από τη Διοίκηση.

- Αποφαινόμαστε για την καταλληλότητα της χρήσης από τη διοίκηση της λογιστικής αρχής της συνεχιζόμενης δραστηριότητας και με βάση τα ελεγκτικά τεκμήρια που αποκτήθηκαν για το εάν υπάρχει ουσιώδης αβεβαιότητα σχετικά με γεγονότα ή συνθήκες που μπορεί να υποδηλώνουν ουσιώδη αβεβαιότητα ως προς την ικανότητα της Εταιρείας και του Ομίλου να συνεχίσουν τη δραστηριότητά τους. Εάν συμπεράνουμε ότι υφίσταται ουσιώδης αβεβαιότητα, είμαστε υποχρεωμένοι στην έκθεση ελεγκτή να επιστήσουμε την προσοχή στις σχετικές γνωστοποιήσεις των εταιρικών και ενοποιημένων χρηματοοικονομικών καταστάσεων ή εάν αυτές οι γνωστοποιήσεις είναι ανεπαρκείς να διαφοροποιήσουμε τη γνώμη μας. Τα συμπεράσματά μας βασίζονται σε ελεγκτικά τεκμήρια που αποκτώνται μέχρι την ημερομηνία της έκθεσης ελεγκτή. Ωστόσο, μελλοντικά γεγονότα ή συνθήκες ενδέχεται να έχουν ως αποτέλεσμα η Εταιρεία και ο Όμιλος να παύσουν να λειτουργούν ως συνεχιζόμενη δραστηριότητα.

- Αξιολογούμε τη συνολική παρουσίαση, τη δομή και το περιεχόμενο των εταιρικών και ενοποιημένων χρηματοοικονομικών καταστάσεων, συμπεριλαμβανομένων των γνωστοποιήσεων καθώς και το κατά πόσο οι εταιρικές και ενοποιημένες χρηματοοικονομικές καταστάσεις απεικονίζουν τις υποκείμενες συναλλαγές και τα γεγονότα με τρόπο που επιτυγχάνεται η εύλογη παρουσίαση.

- Αποκτούμε επαρκή και κατάλληλα ελεγκτικά τεκμήρια αναφορικά με την χρηματοοικονομική πληροφόρηση των οντοτήτων ή των επιχειρηματικών δραστηριοτήτων εντός του Ομίλου για την έκφραση γνώμης επί των εταιρικών και ενοποιημένων χρηματοοικονομικών καταστάσεων. Είμαστε υπεύθυνοι για την καθοδήγηση, την επίβλεψη και την εκτέλεση του ελέγχου της Εταιρείας και των θυγατρικών της. Παραμένουμε αποκλειστικά υπεύθυνοι για την ελεγκτική μας γνώμη.

Μεταξύ άλλων θεμάτων, κοινοποιούμε στους υπεύθυνους για τη διακυβέρνηση, το σχεδιαζόμενο εύρος και το χρονοδιάγραμμα του ελέγχου καθώς και σημαντικά ευρήματα του ελέγχου, συμπεριλαμβανομένων όποιων σημαντικών ελλείψεων στις δικλίδες εσωτερικού ελέγχου εντοπίζουμε κατά τη διάρκεια του ελέγχου μας.

Επιπλέον, δηλώνουμε προς τους υπεύθυνους για τη διακυβέρνηση ότι έχουμε συμμορφωθεί με τις σχετικές απαιτήσεις δεοντολογίας περί ανεξαρτησίας και γνωστοποιούμε προς αυτούς όλες τις σχέσεις και άλλα θέματα που μπορεί εύλογα να θεωρηθεί ότι επηρεάζουν την ανεξαρτησία μας και τα σχετικά μέτρα προστασίας, όπου συντρέχει περίπτωση.

Από τα θέματα που γνωστοποιήθηκαν στους υπεύθυνους για τη διακυβέρνηση, καθορίζουμε τα θέματα εκείνα που ήταν εξέχουσας σημασίας για τον έλεγχο των εταιρικών και ενοποιημένων χρηματοοικονομικών καταστάσεων της ελεγχόμενης χρήσεως και ως εκ τούτου αποτελούν τα σημαντικότερα θέματα ελέγχου.

Έκθεση επί Άλλων Νομικών και Κανονιστικών Απαιτήσεων

1. Έκθεση Διαχείρισης Διοικητικού Συμβουλίου

Λαμβάνοντας υπόψη ότι η διοίκηση έχει την ευθύνη για την κατάρτιση της Έκθεσης Διαχείρισης του Διοικητικού Συμβουλίου και της Δήλωσης Εταιρικής Διακυβέρνησης που περιλαμβάνεται στην έκθεση αυτή, κατ' εφαρμογή των διατάξεων της παραγράφου 5 του άρθρου 2 του Ν.4336/2015 (μέρος Β), σημειώνουμε ότι:

1. Στην Έκθεση Διαχείρισης του Διοικητικού Συμβουλίου περιλαμβάνεται δήλωση εταιρικής διακυβέρνησης, η οποία παρέχει τα πληροφοριακά στοιχεία που ορίζονται στο άρθρο 152 του Ν. 4548/2018.
2. Κατά τη γνώμη μας η Έκθεση Διαχείρισης του Διοικητικού Συμβουλίου έχει καταρτισθεί σύμφωνα με τις ισχύουσες νομικές απαιτήσεις των άρθρων 150 και 153 και της παραγράφου 1 (περιπτώσεις γ' και δ') του άρθρου 152 του Ν.4548/2018 και το περιεχόμενο αυτής αντιστοιχεί με τις συνημμένες χρηματοοικονομικές καταστάσεις της χρήσης που έληξε την 31/12/2020.
3. Με βάση τη γνώση που αποκτήσαμε κατά τον έλεγχό μας, για την Εταιρεία «ΕΤΑΙΡΕΙΑ ΥΔΡΕΥΣΗΣ ΚΑΙ ΑΠΟΧΕΤΕΥΣΗΣ ΘΕΣΣΑΛΟΝΙΚΗΣ ΑΝΩΝΥΜΗ ΕΤΑΙΡΕΙΑ» και το περιβάλλον της, δεν έχουμε εντοπίσει ουσιώδεις ανακρίβειες στην Έκθεση Διαχείρισης του Διοικητικού της Συμβουλίου.

2. Συμπληρωματική Έκθεση προς την Επιτροπή Ελέγχου

Η γνώμη μας επί των συνημμένων εταιρικών και ενοποιημένων χρηματοοικονομικών καταστάσεων είναι συνεπής με τη Συμπληρωματική Έκθεσή μας προς την Επιτροπή Ελέγχου της Εταιρείας, που προβλέπεται από το άρθρο 11 του κανονισμού της Ευρωπαϊκής Ένωσης (ΕΕ) αριθ. 537/2014.

3. Παροχή Μη Ελεγκτικών Υπηρεσιών

Δεν παρείχαμε στην Εταιρεία και τη θυγατρική της μη ελεγκτικές υπηρεσίες που απαγορεύονται σύμφωνα με το άρθρο 5 του κανονισμού της Ευρωπαϊκής Ένωσης (ΕΕ) αριθ. 537/2014.

Οι επιτρεπόμενες μη ελεγκτικές υπηρεσίες που έχουμε παράσχει στην Εταιρεία, κατά τη διάρκεια της χρήσεως που έληξε την 31η Δεκεμβρίου 2020 γνωστοποιούνται στη Σημείωση 26 των συνημμένων εταιρικών και ενοποιημένων χρηματοοικονομικών καταστάσεων.

4. Διορισμός Ελεγκτή

Διοριστήκαμε για πρώτη φορά ως Ορκωτοί Ελεγκτές Λογιστές της Εταιρείας με την από 04/08/2011 απόφαση της ετήσιας τακτικής γενικής συνέλευσης των μετόχων. Έκτοτε ο διορισμός μας έχει αδιαλείπτως ανανεωθεί για μία συνολική περίοδο 10 ετών με βάση τις κατ' έτος λαμβανόμενες αποφάσεις της τακτικής γενικής συνέλευσης των μετόχων.

Αθήνα, 23 Απριλίου 2021
Ο Ορκωτός Ελεγκτής Λογιστής

Ανδρέας Σοφής
Α.Μ. Σ.Ο.Ε.Λ. 47771



Grant Thornton

An instinct for growth

Ορκωτοί Ελεγκτές Σύμβουλοι Επιχειρήσεων
Ζεφύρου 56, 17564 Παλαιό Φάληρο
Α.Μ. ΣΟΕΛ 127

Κατάσταση Χρηματοοικονομικής Θέσης

Σημ.	Ο ΟΜΙΛΟΣ		Η ΕΤΑΙΡΕΙΑ		
	31/12/2020	31/12/2019	31/12/2020	31/12/2019	
-					
ΕΝΕΡΓΗΤΙΚΟ					
Μη Κυκλοφορούν Ενεργητικό					
Ενώματες ακινητοποιήσεις	7	62.813	65.898	62.813	65.898
Ασώματες ακινητοποιήσεις	8	155	217	155	217
Δικαιώματα χρήσης στοιχείων ενεργητικού	9	690	1.072	690	1.072
Συμμετοχές σε θυγατρικές εταιρείες	10	-	-	60	60
Αναβαλλόμενη φορολογική απαίτηση	29	4.019	3.571	4.019	3.571
Λοιπές μακροπρόθεσμες απαιτήσεις	11	3.126	2.972	3.126	2.972
Χρηματοοικονομικά στοιχεία που επιμετρώνται στην εύλογη αξία μέσω λοιπών συνολικών εισοδημάτων	12	50	50	50	50
Σύνολο Μη Κυκλοφορούντος Ενεργητικού		70.854	73.780	70.914	73.840
Κυκλοφορούν Ενεργητικό					
Αποθέματα	13	1.542	1.592	1.542	1.592
Εμπορικές απαιτήσεις και συμβατικά περιουσιακά στοιχεία	14	65.033	63.002	65.017	62.987
Λοιπές απαιτήσεις	15	2.190	4.361	2.214	4.385
Ταμειακά διαθέσιμα και ισοδύναμα	16	81.916	75.844	81.358	75.329
Σύνολο Κυκλοφορούντος Ενεργητικού		150.681	144.799	150.130	144.292
ΣΥΝΟΛΟ ΕΝΕΡΓΗΤΙΚΟΥ		221.535	218.579	221.044	218.132
ΠΑΘΗΤΙΚΟ					
Ίδια Κεφάλαια					
Μετοχικό κεφάλαιο	17	40.656	40.656	40.656	40.656
Διαφορά από έκδοση μετοχών υπέρ το άρτιο	17	2.830	2.830	2.830	2.830
Αποθεματικά κεφάλαια	18	30.610	30.346	30.587	30.323
Αποτελέσματα εις νέον		111.298	109.380	110.932	109.054
Σύνολο Ιδίων Κεφαλαίων		185.394	183.212	185.005	182.863
Μη ελέγχουσες συμμετοχές		-	-	-	-
Σύνολο Ιδίων Κεφαλαίων		185.394	183.212	185.005	182.863
Υποχρεώσεις					
Μακροπρόθεσμες Υποχρεώσεις					
Προβλέψεις για παροχές προς τους εργαζομένους	19	1.993	2.044	1.993	2.044
Προβλέψεις για ενδεχόμενους κινδύνους και έξοδα	20	3.564	3.571	3.564	3.571
Επιχορηγήσεις	21	943	1.291	943	1.291
Μακροπρόθεσμες Υποχρεώσεις Μισθώσεων	23	266	469	266	469
Λοιπές μακροπρόθεσμες υποχρεώσεις	22	15.833	15.411	15.833	15.411
Σύνολο Μακροπρόθεσμων Υποχρεώσεων		22.598	22.785	22.598	22.785
Βραχυπρόθεσμες Υποχρεώσεις					
Εμπορικές και λοιπές υποχρεώσεις	24	12.590	12.188	12.503	12.099
Βραχυπρόθεσμες Υποχρεώσεις Μισθώσεων	23	172	342	172	342
Μερίσματα πληρωτέα		42	43	42	43
Βραχυπρόθεσμες φορολογικές υποχρεώσεις	25	738	9	724	-
Σύνολο Βραχυπρόθεσμων Υποχρεώσεων		13.542	12.582	13.441	12.484
Σύνολο Υποχρεώσεων		36.140	35.367	36.039	35.269
ΣΥΝΟΛΟ ΙΔΙΩΝ ΚΕΦΑΛΑΙΩΝ ΚΑΙ ΥΠΟΧΡΕΩΣΕΩΝ		221.535	218.579	221.044	218.132

Κατάσταση Συνολικού Εισοδήματος

Σημ.	Ο ΟΜΙΛΟΣ		Η ΕΤΑΙΡΕΙΑ	
	01/01-31/12/2020	01/01-31/12/2019	01/01-31/12/2020	01/01-31/12/2019
-				
Πωλήσεις	71.911	72.686	71.911	72.686
Μείον: Κόστος Πωλήσεων	26 (44.290)	(43.617)	(44.290)	(43.617)
Μικτό Περιθώριο Κέρδους	27.621	29.069	27.621	29.069
Λοιπά έσοδα εκμεταλλεύσεως	27 2.748	3.775	2.676	3.705
	30.369	32.844	30.297	32.774
Έξοδα λειτουργίας διάθεσης & διανομής	26 (5.798)	(5.219)	(5.798)	(5.219)
Έξοδα διοικητικής λειτουργίας	26 (5.227)	(4.707)	(5.208)	(4.680)
Έξοδα λειτουργίας έρευνας και ανάπτυξης	26 (269)	(164)	(269)	(164)
Λοιπά λειτουργικά έξοδα	27 (2.715)	(3.339)	(2.715)	(3.324)
Λειτουργικά αποτελέσματα	16.360	19.414	16.307	19.387
Καθαρά χρηματοοικονομικά έσοδα	28 349	1.238	348	1.237
Αποτέλεσμα συνήθων εργασιών	16.709	20.652	16.655	20.624
Έσοδα επενδύσεων	-	-	-	-
Αποτελέσματα προ φόρων	16.709	20.652	16.655	20.624
Φόρος εισοδήματος	29 (4.841)	(5.994)	(4.828)	(5.984)
Αποτελέσματα μετά φόρων	11.868	14.658	11.827	14.641
Κατανέμονται σε:				
Μέτοχοι Μητρικής	11.868	14.658	11.827	14.641
Μη ελέγχουσες συμμετοχές	-	-	-	-
Λοιπά συνολικά εισοδήματα μετά από φόρους:				
Στοιχεία που δε θα ταξινομηθούν μεταγενέστερα στην Κατάσταση Αποτελεσμάτων:				
Αναλογιστικά αποτελέσματα	43	(11)	43	(11)
Συγκεντρωτικά συνολικά εισοδήματα μετά από φόρους	11.911	14.648	11.870	14.630
Κατανέμονται σε:				
Μέτοχοι Μητρικής	11.911	14.648	11.870	14.630
Μη ελέγχουσες συμμετοχές	-	-	-	-
Κέρδη ανά μετοχή (€ ανά μετοχή)	30 0,3269	0,4038	0,3258	0,4033
Βασικά				

Κατάσταση Μεταβολών Καθαρής Θέσης

Κατάσταση μεταβολών καθαρής θέσης Ομίλου

	Μετοχικό Κεφάλαιο	Διαφορά υπέρ το άρτιο	Τακτικό αποθεματικό	Λοιπά αποθεματικά	Λοιπά συνολικά εισοδήματα / Αποτελέσματα εις νέον	ΣΥΝΟΛΟ
Υπόλοιπο κατά την 01/01/2020 σύμφωνα με τα Δ.Π.Χ.Α.	40.656	2.830	13.310	17.035	109.381	183.212
Συγκεντρωτικά συνολικά εισοδήματα μετά από φόρους 01/01 - 31/12/2020	-	-	264	-	11.604	11.868
Λοιπά Συνολικά Εισοδήματα χρήσης 01/01 - 31/12/2020	-	-	-	-	43	43
Διανεμηθέντα μερίσματα	-	-	-	-	(9.728)	(9.728)
Υπόλοιπο κατά την 31/12/2020 σύμφωνα με τα Δ.Π.Χ.Α	40.656	2.830	13.574	17.035	111.300	185.394
Υπόλοιπο κατά την 01/01/2019 σύμφωνα με τα Δ.Π.Χ.Α.	40.656	2.830	12.583	17.035	100.034	173.138
Συγκεντρωτικά συνολικά εισοδήματα μετά από φόρους 01/01 - 31/12/2019	-	-	727	-	13.932	14.658
Λοιπά Συνολικά Εισοδήματα περιόδου 01/01 - 31/12/2019	-	-	-	-	(11)	(11)
Διανεμηθέντα μερίσματα	-	-	-	-	(4.574)	(4.574)
Υπόλοιπο κατά την 31/12/2019 σύμφωνα με τα Δ.Π.Χ.Α	40.656	2.830	13.310	17.035	109.381	183.212

Κατάσταση μεταβολών καθαρής θέσης Εταιρείας

	Μετοχικό Κεφάλαιο	Διαφορά υπέρ το άρτιο	Τακτικό αποθεματικό	Λοιπά αποθεματικά	Λοιπά συνολικά εισοδήματα / Αποτελέσματα εις νέον	Σύνολο
Υπόλοιπο κατά την 01/01/2020 σύμφωνα με τα Δ.Π.Χ.Α.	40.656	2.830	13.288	17.035	109.054	182.863
Συγκεντρωτικά συνολικά εισοδήματα μετά από φόρους 01/01 - 31/12/2020	-	-	264	-	11.563	11.827
Λοιπά Συνολικά Εισοδήματα χρήσης 01/01 - 31/12/2020	-	-	-	-	43	43
Διανεμηθέντα μερίσματα	-	-	-	-	(9.728)	(9.728)
Υπόλοιπο κατά την 31/12/2020 σύμφωνα με τα Δ.Π.Χ.Α	40.656	2.830	13.552	17.035	110.932	185.005
Υπόλοιπο κατά την 01/01/2019 σύμφωνα με τα Δ.Π.Χ.Α.	40.656	2.830	12.562	17.035	99.725	172.807
Συγκεντρωτικά συνολικά εισοδήματα μετά από φόρους 01/01 - 31/12/2019	-	-	727	-	13.914	14.641
Λοιπά Συνολικά Εισοδήματα περιόδου 01/01 - 31/12/2019	-	-	-	-	(11)	(11)
Διανεμηθέντα μερίσματα	-	-	-	-	(4.574)	(4.574)
Υπόλοιπο κατά την 31/12/2019 σύμφωνα με τα Δ.Π.Χ.Α	40.656	2.830	13.288	17.035	109.054	182.863

Κατάσταση Ταμειακών Ροών

Έμμεση Μέθοδος

	Ο ΟΜΙΛΟΣ		Η ΕΤΑΙΡΕΙΑ	
	01/01-31/12/2020	01/01-31/12/2019	01/01-31/12/2020	01/01-31/12/2019
Ταμειακές Ροές από Λειτουργικές Δραστηριότητες				
Κέρδη / (Ζημιές) προ φόρου εισοδήματος (συνεχιζόμενες δραστηριότητες)	16.709	20.652	16.655	20.624
Πλέον (μείον) προσαρμογές για:				
Αποσβέσεις	7,8	6.241	6.509	6.241
Αποσβέσεις δικαιωμάτων χρήσης	9	353	353	353
Αποσβέσεις επιχορηγήσεων επενδύσεων πάγιου ενεργητικού	21	(348)	(351)	(351)
Απομειώσεις ενσώματων παγίων	7	-	2.327	-
Προβλέψεις		5.262	2.997	5.262
Αντιλογισμός προβλέψεων προηγούμενων χρήσεων	20	(355)	(1.601)	(355)
Τόκοι και συναφή (έσοδα) / έξοδα		(349)	(1.238)	(348)
		27.513	29.648	27.459
Μείωση / (Αύξηση) αποθεμάτων		50	163	50
Μείωση / (Αύξηση) εμπορικών και λοιπών απαιτήσεων		(5.343)	(9.696)	(5.343)
Αύξηση / (Μείωση) εμπορικών και λοιπών υποχρεώσεων (πλην δανειακών)		(1.207)	1.076	(1.196)
Μείωση / (Αύξηση) λοιπών μακροπρόθεσμων απαιτήσεων (Μείον):		(389)	(925)	(389)
Χρεωστικοί τόκοι και συναφή έξοδα καταβεβλημένα		(107)	(124)	(107)
Καταβεβλημένοι φόροι		(2.173)	(10.233)	(2.173)
Σύνολο εισροών / (εκροών) από λειτουργικές δραστηριότητες (α)		18.345	9.908	18.302
Ταμειακές Ροές από Επενδυτικές Δραστηριότητες				
Αγορές ενσώματων παγίων	7	(3.035)	(2.113)	(3.035)
Αγορές άυλων παγίων	8	(73)	(16)	(73)
Πωλήσεις παγίων στοιχείων		14	-	14
Τόκοι εισπραχθέντες		818	1.403	818
Σύνολο εισροών / (εκροών) από επενδυτικές δραστηριότητες (β)		(2.276)	(726)	(2.276)
Ταμειακές Ροές από Χρηματοδοτικές Δραστηριότητες				
Εξοφλήσεις υποχρεώσεων από μισθώσεις	23	(372)	(502)	(372)
Μερίσματα πληρωθέντα		(9.625)	(4.470)	(9.625)
Σύνολο εισροών / (εκροών) από χρηματοδοτικές δραστηριότητες (γ)		(9.996)	(4.972)	(9.996)
Καθαρή αύξηση / (μείωση) στα ταμειακά διαθέσιμα και ισοδύναμα περιόδου (α)+(β)+(γ)		6.072	4.210	6.029
Ταμειακά διαθέσιμα και ισοδύναμα στην έναρξη του έτους		75.844	71.634	75.329
Ταμειακά διαθέσιμα και ισοδύναμα στο τέλος της περιόδου	16	81.916	75.844	81.358

ΣΗΜΕΙΩΣΕΙΣ ΕΠΙ ΤΩΝ ΟΙΚΟΝΟΜΙΚΩΝ ΚΑΤΑΣΤΑΣΕΩΝ

1. ΓΕΝΙΚΕΣ ΠΛΗΡΟΦΟΡΙΕΣ ΓΙΑ ΤΗΝ ΕΤΑΙΡΕΙΑ ΚΑΙ ΤΟΝ ΟΜΙΛΟ

Η «ΕΤΑΙΡΕΙΑ ΎΔΡΕΥΣΗΣ ΚΑΙ ΑΠΟΧΕΤΕΥΣΗΣ ΘΕΣΣΑΛΟΝΙΚΗΣ Α.Ε.» με το διακριτικό τίτλο Ε.Υ.Α.Θ. Α.Ε. (ή η «Εταιρεία»), εδρεύει επί της οδού Εγνατίας 127 στη Θεσσαλονίκη (Τ.Κ. 54 635), αποτελεί μία εισηγμένη Εταιρεία από το 2001, της οποίας οι μετοχές διαπραγματεύονται στην κατηγορία Μεγάλης Κεφαλαιοποίησης του Χρηματιστηρίου Αθηνών και παρέχει υπηρεσίες ύδρευσης και αποχέτευσης σε περισσότερους από 1 εκατομμύριο πολίτες του ευρύτερου Πολιτοδομικού Συγκροτήματος Θεσσαλονίκης.

Η «Εταιρεία Ύδρευσης και Αποχέτευσης Θεσσαλονίκης Α.Ε.» (ΕΥΑΘ Α.Ε.) είναι ανώνυμη Εταιρεία, η οποία συνειστάται με το άρθρο 20 του ν. 2651/1998 (ΦΕΚ 248 Α') κατόπιν της συγχώνευσης των ανώνυμων εταιρειών Οργανισμός Ύδρευσης Θεσσαλονίκης Α.Ε. (Ο.Υ.Θ. Α.Ε.) και Οργανισμός Αποχέτευσης Θεσσαλονίκης Α.Ε. (Ο.Α.Θ. Α.Ε.). Σύμφωνα με το άρθρο 18 του Ν. 2937/2001, η Ε.Υ.Α.Θ. Α.Ε. διέπεται από τις διατάξεις του Ν. 4548/2018, του άρθρου 22 του Ν. 2733/1999, το οποίο εφαρμόζεται στην Ε.Υ.Α.Θ. Α.Ε. από τη δημοσίευση του νόμου αυτού και συμπληρωματικά από τις διατάξεις του α.ν. 1563/1939, του ν.δ. 787/1970, των π.δ. 156/1997 και 157/1997 και του άρθρου 20 του Ν. 2651/1998, τελεί δε υπό την εποπτεία των Υπουργών Οικονομικών και Μακεδονίας-Θράκης.

Κατ' εξουσιοδότηση της παρ. 9 του άρθρου 18 του ν. 2937/2001 δημοσιεύθηκε η Απόφαση ΕΓΑ/606/26-07-2001 (ΦΕΚ Β 989/30-07-2001) των Υπουργών Οικονομίας – Οικονομικών - Μακεδονίας – Θράκης και καταρτίστηκε το καταστατικό της Εταιρείας. Το εν λόγω καταστατικό όπως τροποποιήθηκε και κωδικοποιήθηκε την 20-12-2019 καταχωρήθηκε νομίμως στο ΓΕΜΗ την 09-03-2020 με αριθ. καταχ. 2099211, (ανακοίνωση με αρ. πρωτ. 1919394).

Στους σκοπούς της Ε.Υ.Α.Θ. Α.Ε., όπως προβλέπεται ρητώς στην παρ. 2 του άρθρου 18 Ν. 2937/2001 και το άρθρο 4 παρ. 1 (α) του καταστατικού της, περιλαμβάνονται και η παροχή υπηρεσιών ύδρευσης και αποχέτευσης, η μελέτη, κατασκευή, εγκατάσταση, λειτουργία, εκμετάλλευση, διαχείριση, συντήρηση, επέκταση και ανανέωση συστημάτων ύδρευσης και αποχέτευσης. Για την εκπλήρωση των σκοπών της η Εταιρεία μπορεί, μεταξύ άλλων, να συνάπτει παντός είδους συμβάσεις.

Περαιτέρω, δυνάμει της διάταξης του άρθρου 20 του Ν. 2937/2001 και της από 27-7-2001 τριμερούς σύμβασης που υπογράφηκε μεταξύ του Ελληνικού Δημοσίου, της ΕΥΑΘ Παγίων και της ΕΥΑΘ Α.Ε. χορηγήθηκε στην Ε.Υ.Α.Θ. Α.Ε. το αποκλειστικό δικαίωμα παροχής υπηρεσιών ύδρευσης και αποχέτευσης στις γεωγραφικές περιοχές που εκτείνεται η δραστηριότητά της, όπως αυτή περιγράφεται στην παράγραφο 1 του άρθρου 26 του ίδιου νόμου.

Επίσης, ο Όμιλος, μέσω της θυγατρικής Εταιρείας «ΕΥΑΘ Υπηρεσιών Α.Ε.» έχει σκοπό την παροχή τηλεπικοινωνιακών υπηρεσιών μέσα από τα δίκτυα ύδρευσης και αποχέτευσης, ενώ δραστηριοποιείται και στην παραγωγή και πώληση ηλεκτρικής ενέργειας ως (με εκμετάλλευση κυρίως υδάτων που προέρχονται από πηγές, φράγματα, υδραγωγεία, αγωγούς).

Διοικητικό Συμβούλιο:

1. Άγης Παπαδόπουλος, Πρόεδρος, μη εκτελεστικό μέλος
2. Άνθιμος Αμανατίδης, Διευθύνων Σύμβουλος, εκτελεστικό μέλος
3. Γρηγόριος Πενέλης, Αντιπρόεδρος, Ανεξάρτητο, μη εκτελεστικό μέλος
4. Κουλούρης Θεόδωρος, Εκτελεστικό μέλος
5. Νικόλαος Κλείτου, Ανεξάρτητο, μη εκτελεστικό μέλος, Πρόεδρος της Επιτροπής Ελέγχου
6. Γεώργιος Σάτλας, Μη εκτελεστικό μέλος
7. Σοφία Αμμανατίδου, Ανεξάρτητο Μη εκτελεστικό μέλος
8. Κατερίνα Τσικαλουδάκη, Μη εκτελεστικό μέλος
9. Μαρία Πεταλά, Ανεξάρτητο Μη εκτελεστικό μέλος
10. Γεώργιος Αρχοντόπουλος, εκπρόσωπος εργαζομένων, μη εκτελεστικό μέλος
11. Ιωάννης Μήτζις, εκπρόσωπος εργαζομένων, μη εκτελεστικό μέλος

ΑΡ. Μ.Α.Ε.: 41913/ 06/ Β/ 98/ 32

ΑΡ.Γ.Ε.ΜΗ.: 58240404000

Ελεγκτική Εταιρεία: GRANT THORNTON AE

Ζεφύρου 56

175 64 Παλαιό Φάληρο

Αθήνα, Ελλάδα

A.M.ΣΟΕΛ 127

2. ΒΑΣΗ ΣΥΝΤΑΞΗΣ ΤΩΝ ΟΙΚΟΝΟΜΙΚΩΝ ΚΑΤΑΣΤΑΣΕΩΝ**2.1 Πλαίσιο κατάρτισης των οικονομικών καταστάσεων**

Οι παρούσες οικονομικές καταστάσεις έχουν συνταχθεί σύμφωνα με τα Διεθνή Πρότυπα Χρηματοοικονομικής Αναφοράς (Δ.Π.Χ.Α.), περιλαμβανομένων των Διεθνών Λογιστικών Προτύπων (Δ.Λ.Π) και διερμηνειών που έχουν εκδοθεί από την Επιτροπή Διερμηνειών των Διεθνών Προτύπων Χρηματοοικονομικής Αναφοράς όπως αυτά έχουν υιοθετηθεί από την Ευρωπαϊκή Ένωση μέχρι την 31 Δεκεμβρίου 2020. Οι βασικές λογιστικές αρχές που εφαρμόστηκαν για τη σύνταξη των οικονομικών καταστάσεων της χρήσης που έληξε την 31 Δεκεμβρίου 2020, είναι ίδιες με αυτές που ακολουθήθηκαν κατά την σύνταξη των οικονομικών καταστάσεων της χρήσης που έληξε την 31 Δεκεμβρίου 2019 και περιγράφονται σε αυτές. Όπου κρίθηκε αναγκαίο, τα συγκριτικά στοιχεία αναταξινομήθηκαν ώστε να συμφωνούν με τυχόν αλλαγές στην παρουσίαση των στοιχείων της παρούσας χρήσης. Διαφορές που τυχόν παρουσιάζονται μεταξύ των κονδυλίων στις οικονομικές καταστάσεις και των αντίστοιχων κονδυλίων στις σημειώσεις οφείλονται σε στρογγυλοποιήσεις.

Οι οικονομικές καταστάσεις έχουν συνταχθεί με βάση το ιστορικό κόστος και την αρχή συνέχισης της δραστηριότητας (Going Concern) όπως γνωστοποιείται παρακάτω στις λογιστικές αρχές της Εταιρείας, έχουν εγκριθεί από το Δ.Σ. την 22/04/2021 και τελούν υπό την έγκριση της Γενικής Συνέλευσης.

Η σύνταξη των οικονομικών καταστάσεων σύμφωνα με Δ.Π.Χ.Α. απαιτεί την υιοθέτηση συγκεκριμένων εκτιμήσεων και παραδοχών. Απαιτεί επίσης την άσκηση κρίσης από τη Διοίκηση στο στάδιο της εφαρμογής των λογιστικών αρχών της Εταιρείας. Οι περιοχές που εμπεριέχουν υψηλότερο βαθμό κρίσης ή πολυπλοκότητας, ή οι περιοχές όπου οι υποθέσεις και οι εκτιμήσεις είναι σημαντικές στις οικονομικές καταστάσεις αναφέρονται κατωτέρω στη σημείωση 5.

Οι παρούσες οικονομικές καταστάσεις παρουσιάζονται σε ευρώ (€) που είναι το νόμισμα του οικονομικού περιβάλλοντος στο οποίο δραστηριοποιείται η Εταιρεία.

2.2 Πρότυπα και Διερμηνείες υποχρεωτικές για την κλειόμενη οικονομική χρήση

Νέα πρότυπα, τροποποιήσεις προτύπων και διερμηνείες έχουν εκδοθεί, τα οποία είναι υποχρεωτικά για λογιστικές περιόδους που ξεκινούν την 1/1/2020 ή μεταγενέστερα. Όπου δεν αναφέρεται διαφορετικά οι άλλες τροποποιήσεις και ερμηνείες που ισχύουν για πρώτη φορά στη χρήση 2020, δεν έχουν επίδραση στις ενοποιημένες οικονομικές καταστάσεις. Η Εταιρεία και ο Όμιλος δεν υιοθέτησε πρόωρα πρότυπα, ερμηνείες ή τροποποιήσεις που έχουν εκδοθεί από το Σ.Δ.Λ.Π. και έχουν υιοθετηθεί από την Ευρωπαϊκή Ένωση αλλά δεν έχουν υποχρεωτική εφαρμογή στη χρήση 2020.

Πρότυπα και Διερμηνείες υποχρεωτικά για την τρέχουσα οικονομική χρήση**ΔΠΧΑ 3 (Τροποποιήσεις) «Ορισμός συνένωσης επιχειρήσεων»**

Ο νέος ορισμός εστιάζει στην έννοια της απόδοσης μιας επιχείρησης με τη μορφή παροχής αγαθών και υπηρεσιών στους πελάτες σε αντίθεση με τον προηγούμενο ορισμό ο οποίος εστίαζε στις αποδόσεις με τη μορφή μερισμάτων, χαμηλότερου κόστους ή άλλου οικονομικού οφέλους σε επενδυτές και λοιπά μέρη. Επιπλέον αποσαφηνίζει ότι, για να θεωρηθεί επιχείρηση, ένα ολοκληρωμένο σύνολο δραστηριοτήτων και περιουσιακών στοιχείων πρέπει να περιλαμβάνει τουλάχιστον μια εισροή και μια ουσιαστική διαδικασία που από κοινού συνεισφέρουν σημαντικά στην ικανότητά του να δημιουργεί εκροή. Τέλος εισάγει την δυνατότητα προαιρετικής εξέτασης (η εξέτασης συγκέντρωσης) με την οποία απλουστεύεται η εκτίμηση του κατά πόσον ένα αποκτηθέν σύνολο δραστηριοτήτων και περιουσιακών στοιχείων δεν αποτελεί επιχείρηση.

ΔΛΠ 1 και ΔΛΠ 8 (Τροποποιήσεις) «Ορισμός του ουσιώδους»

Οι τροποποιήσεις αποσαφηνίζουν τον ορισμό του ουσιώδους και πώς πρέπει να χρησιμοποιείται, συμπληρώνοντας τον ορισμό με οδηγίες οι οποίες παρέχονταν έως τώρα σε άλλα σημεία των ΔΠΧΑ. Επιπλέον, έχουν βελτιωθεί οι διευκρινίσεις που συνοδεύουν τον ορισμό. Τέλος, οι τροποποιήσεις διασφαλίζουν ότι ο ορισμός του ουσιώδους εφαρμόζεται με συνέπεια σε όλα τα ΔΠΧΑ.

ΔΠΧΑ 9, ΔΛΠ 39 και ΔΠΧΑ 7 (Τροποποιήσεις) «Αναμόρφωση επιτοκίων αναφοράς»

Οι τροποποιήσεις αλλάζουν ορισμένες απαιτήσεις σχετικά με τη λογιστική αντιστάθμισης κινδύνου ώστε να παρέχουν διευκόλυνση σχετικά με τις πιθανές επιπτώσεις της αβεβαιότητας που θα προκαλέσει η αλλαγή των επιτοκίων αναφοράς. Επιπλέον, οι τροποποιήσεις απαιτούν από τις εταιρείες να παρέχουν πρόσθετες πληροφορίες στους επενδυτές σχετικά με τις σχέσεις αντιστάθμισής τους, οι οποίες επηρεάζονται άμεσα από αυτές τις αβεβαιότητες.

Πρότυπα και Διερμηνείες υποχρεωτικά για μεταγενέστερες περιόδους**ΔΠΧΑ 17 «Ασφαλιστήρια συμβόλαια» και Τροποποιήσεις στο ΔΠΧΑ 17 (εφαρμόζονται στις ετήσιες λογιστικές περιόδους που ξεκινούν την ή μετά την 1 Ιανουαρίου 2023)**

Το ΔΠΧΑ 17 εκδόθηκε τον Μάιο του 2017 και, μαζί με τις Τροποποιήσεις στο ΔΠΧΑ 17 που εκδόθηκαν τον Ιούνιο του 2020, αντικαθιστά το ΔΠΧΑ 4. Το ΔΠΧΑ 17 καθιερώνει τις αρχές για την αναγνώριση, επιμέτρηση και παρουσίαση των ασφαλιστηρίων συμβολαίων που βρίσκονται στο πεδίο εφαρμογής του προτύπου καθώς και τις σχετικές γνωστοποιήσεις. Σκοπός του προτύπου είναι να διασφαλίσει ότι μία οντότητα παρέχει σχετικές πληροφορίες οι οποίες να παρουσιάζουν την εύλογη εικόνα σχετικά με αυτά τα συμβόλαια. Το νέο πρότυπο επιλύει τα προβλήματα συγκρισιμότητας που είχε δημιουργήσει το ΔΠΧΑ 4 καθώς απαιτεί όλα τα ασφαλιστήρια συμβόλαια να λογιστικοποιούνται με τρόπο συνεπή. Οι ασφαλιστικές υποχρεώσεις θα επιμετρώνται σε τρέχουσες αξίες και όχι σε ιστορικό κόστος. Το πρότυπο δεν έχει υιοθετηθεί ακόμη από την Ευρωπαϊκή Ένωση.

ΔΠΧΑ 16 (Τροποποίηση) «Παραχωρήσεις σε ενοίκια που σχετίζονται με τον COVID-19» (εφαρμόζεται στις ετήσιες λογιστικές περιόδους που ξεκινούν την ή μετά την 1 Ιουνίου 2020)

Η τροποποίηση παρέχει στους μισθωτές (αλλά όχι τους εκμισθωτές) τη δυνατότητα προαιρετικής εξαιρέσης από την εκτίμηση του κατά πόσον η παραχώρηση σε ενοίκιο που σχετίζεται με τον COVID-19 είναι τροποποίηση της μίσθωσης. Οι μισθωτές μπορούν να επιλέξουν να λογιστικοποιήσουν τις παραχωρήσεις σε ενοίκια με τον ίδιο τρόπο που θα έκαναν για αλλαγές που δεν είναι τροποποιήσεις μισθώσεων.

ΔΠΧΑ 16 (Τροποποίηση) «Παραχωρήσεις σε ενοίκια που σχετίζονται με τον COVID-19 – Παράταση περιόδου εφαρμογής» (εφαρμόζεται στις ετήσιες λογιστικές περιόδους που ξεκινούν την ή μετά την 1 Απριλίου 2021)

Η τροποποίηση παρατείνει την εφαρμογή της πρακτικής διευκόλυνσης που δόθηκε για τις παραχωρήσεις σε ενοίκια κατά ένα έτος για να καλύψει τις μειώσεις στα ενοίκια που οφείλονται στις ή έως τις 30 Ιουνίου 2022. Η τροποποίηση δεν έχει υιοθετηθεί ακόμη από την Ευρωπαϊκή Ένωση.

ΔΠΧΑ 4 (Τροποποίηση) «Παράταση της προσωρινής απαλλαγής από την εφαρμογή του ΔΠΧΑ 9» (εφαρμόζεται στις ετήσιες λογιστικές περιόδους που ξεκινούν την ή μετά την 1 Ιανουαρίου 2021)

Η τροποποίηση αλλάζει την καθορισμένη ημερομηνία λήξης για την προσωρινή εξαιρέση στο ΔΠΧΑ 4 «Ασφαλιστήρια συμβόλαια» από την εφαρμογή του ΔΠΧΑ 9 «Χρηματοοικονομικά μέσα», έτσι ώστε οι οντότητες να υποχρεούνται να εφαρμόζουν το ΔΠΧΑ 9 για ετήσιες περιόδους που ξεκινούν την ή μετά την 1η Ιανουαρίου 2023.

ΔΠΧΑ 9, ΔΛΠ 39, ΔΠΧΑ 7, ΔΠΧΑ 4 και ΔΠΧΑ 16 (Τροποποιήσεις) «Αναμόρφωση επιτοκίων αναφοράς – Φάση 2» (εφαρμόζονται στις ετήσιες λογιστικές περιόδους που ξεκινούν την ή μετά την 1 Ιανουαρίου 2021)

Οι τροποποιήσεις συμπληρώνουν αυτές που εκδόθηκαν το 2019 και επικεντρώνονται στις επιπτώσεις στις χρηματοοικονομικές καταστάσεις όταν μια Εταιρεία αντικαθιστά το παλιό επιτόκιο αναφοράς με ένα εναλλακτικό επιτόκιο αναφοράς ως αποτέλεσμα της αναμόρφωσης. Πιο συγκεκριμένα, οι τροποποιήσεις σχετίζονται με το πώς μια Εταιρεία θα λογιστικοποιήσει τις αλλαγές στις συμβατικές ταμειακές ροές των χρηματοοικονομικών μέσων, πώς θα λογιστικοποιήσει τις αλλαγές στις σχέσεις αντιστάθμισής της και τις πληροφορίες που πρέπει να γνωστοποιηθεί.

ΔΛΠ 16 (Τροποποίηση) «Ενσώματα πάγια – Έσοδα πριν από την προβλεπόμενη χρήση» (εφαρμόζεται στις ετήσιες λογιστικές περιόδους που ξεκινούν την ή μετά την 1 Ιανουαρίου 2022)

Η τροποποίηση απαγορεύει στην οντότητα να αφαιρεί από το κόστος ενσώματου παγίου τυχόν έσοδα που λαμβάνονται από την πώληση ειδών που παράγονται ενώ η οντότητα προετοιμάζει το πάγιο για την προοριζόμενη χρήση του. Απαιτεί επίσης από τις οντότητες να γνωστοποιούν χωριστά τα ποσά των εσόδων και των δαπανών που σχετίζονται με τέτοια παραγόμενα είδη που δεν αποτελούν αποτέλεσμα της συνήθους δραστηριότητας της οντότητας. Η τροποποίηση δεν έχει υιοθετηθεί ακόμη από την Ευρωπαϊκή Ένωση.

ΔΛΠ 37 (Τροποποίηση) «Επαχθείς συμβάσεις – Κόστος εκπλήρωσης μιας σύμβασης» (εφαρμόζεται στις ετήσιες λογιστικές περιόδους που ξεκινούν την ή μετά την 1 Ιανουαρίου 2022)

Η τροποποίηση διευκρινίζει ότι «το κόστος εκπλήρωσης μιας σύμβασης» περιλαμβάνει το άμεσα σχετιζόμενο κόστος της εκπλήρωσης αυτής της σύμβασης και την κατανομή άλλων δαπανών που σχετίζονται άμεσα με την εκτέλεσή της. Η τροποποίηση διευκρινίζει επίσης ότι, προτού αναγνωριστεί χωριστή πρόβλεψη για επαχθή σύμβαση, μια οντότητα αναγνωρίζει τυχόν ζημιά απομείωσης στα περιουσιακά στοιχεία που χρησιμοποιήθηκαν για την εκπλήρωση της σύμβασης, και όχι σε περιουσιακά στοιχεία που ήταν αφοσιωμένα μόνο στη συγκεκριμένη σύμβαση. Η τροποποίηση δεν έχει υιοθετηθεί ακόμη από την Ευρωπαϊκή Ένωση.

ΔΠΧΑ 3 (Τροποποίηση) «Αναφορά στο Εννοιολογικό Πλαίσιο» (εφαρμόζεται στις ετήσιες λογιστικές περιόδους που ξεκινούν την ή μετά την 1 Ιανουαρίου 2022)

Η τροποποίηση επικαιροποίησε το πρότυπο ώστε να αναφέρεται στο Εννοιολογικό Πλαίσιο για τη Χρηματοοικονομική Αναφορά που εκδόθηκε το 2018, όταν πρέπει να προσδιοριστεί τι συνιστά περιουσιακό στοιχείο ή υποχρέωση σε μία συνένωση επιχειρήσεων. Επιπλέον, προστέθηκε μια εξαίρεση για ορισμένους τύπους υποχρεώσεων και ενδεχόμενων υποχρεώσεων που αποκτήθηκαν σε μια συνένωση επιχειρήσεων. Τέλος, διευκρινίζεται ότι ο αποκτών δεν πρέπει να αναγνωρίζει ενδεχόμενα περιουσιακά στοιχεία, όπως ορίζονται στο ΔΛΠ 37, κατά την ημερομηνία απόκτησης. Η τροποποίηση δεν έχει υιοθετηθεί ακόμη από την Ευρωπαϊκή Ένωση.

ΔΛΠ 1 (Τροποποίηση) «Ταξινόμηση υποχρεώσεων ως βραχυπρόθεσμες ή μακροπρόθεσμες» (εφαρμόζονται στις ετήσιες λογιστικές περιόδους που ξεκινούν την ή μετά την 1 Ιανουαρίου 2023)

Η τροποποίηση διευκρινίζει ότι οι υποχρεώσεις ταξινομούνται ως βραχυπρόθεσμες ή μακροπρόθεσμες βάσει των δικαιωμάτων που είναι σε ισχύ στη λήξη της περιόδου αναφοράς. Η ταξινόμηση δεν επηρεάζεται από τις προσδοκίες της οντότητας ή από γεγονότα μετά την ημερομηνία αναφοράς. Επιπλέον, η τροποποίηση αποσαφηνίζει τη σημασία του όρου «διακανονισμός» μιας υποχρέωσης του ΔΛΠ 1. Η τροποποίηση δεν έχει υιοθετηθεί ακόμη από την Ευρωπαϊκή Ένωση.

ΔΛΠ 1 (Τροποποιήσεις) «Παρουσίαση των Οικονομικών καταστάσεων» και Δεύτερη Δήλωση Πρακτικής ΔΠΧΑ «Γνωστοποίηση λογιστικών πολιτικών» (εφαρμόζονται στις ετήσιες λογιστικές περιόδους που ξεκινούν την ή μετά την 1 Ιανουαρίου 2023)

Οι τροποποιήσεις απαιτούν από τις εταιρείες να παρέχουν πληροφορίες ως προς τις λογιστικές τους πολιτικές όταν αυτές είναι ουσιώδεις και παρέχουν καθοδήγηση σχετικά με την έννοια του ουσιώδους όταν αυτή εφαρμόζεται σε γνωστοποιήσεις λογιστικών πολιτικών. Οι τροποποιήσεις δεν έχουν υιοθετηθεί ακόμη από την Ευρωπαϊκή Ένωση.

ΔΛΠ 8 (Τροποποιήσεις) «Λογιστικές πολιτικές, μεταβολές στις λογιστικές εκτιμήσεις και σφάλματα: Ορισμός των λογιστικών εκτιμήσεων» (εφαρμόζονται στις ετήσιες λογιστικές περιόδους που ξεκινούν την ή μετά την 1 Ιανουαρίου 2023)

Οι τροποποιήσεις διευκρινίζουν το πώς θα πρέπει οι εταιρείες να διακρίνουν τις αλλαγές στις λογιστικές πολιτικές από τις αλλαγές στις λογιστικές εκτιμήσεις. Οι τροποποιήσεις δεν έχουν υιοθετηθεί ακόμη από την Ευρωπαϊκή Ένωση.

Ετήσιες βελτιώσεις σε ΔΠΧΑ 2018–2020 (εφαρμόζονται στις ετήσιες λογιστικές περιόδους που ξεκινούν την ή μετά την 1 Ιανουαρίου 2022)

Οι τροποποιήσεις που παρατίθενται παρακάτω περιλαμβάνουν αλλαγές σε τέσσερα ΔΠΧΑ. Οι τροποποιήσεις δεν έχουν υιοθετηθεί ακόμη από την Ευρωπαϊκή Ένωση.

ΔΠΧΑ 9 «Χρηματοοικονομικά μέσα»

Η τροποποίηση εξετάζει ποια έξοδα πρέπει να περιληφθούν στην αξιολόγηση του 10% για την αποαναγνώριση των χρηματοοικονομικών υποχρεώσεων. Τα σχετικά κόστη ή αμοιβές θα μπορούσαν να καταβληθούν είτε σε τρίτους είτε στον δανειστή. Σύμφωνα με την τροποποίηση, το κόστος ή οι αμοιβές που καταβάλλονται σε τρίτους δεν θα συμπεριληφθούν στην αξιολόγηση του 10%.

ΔΠΧΑ 16 «Μισθώσεις»

Η τροποποίηση αφαιρέσει το παράδειγμα για πληρωμές από τον εκμισθωτή σχετικά με τις βελτιώσεις μισθωμάτων στο επεξηγηματικό παράδειγμα 13 του προτύπου, προκειμένου να εξαλειφθεί οποιαδήποτε πιθανή σύγχυση σχετικά με τον χειρισμό των κινήτρων μίσθωσης.

ΔΛΠ 41 «Γεωργία»

Η τροποποίηση έχει καταργήσει την απαίτηση για τις οντότητες να εξαιρούν τις φορολογικές ταμειακές ροές κατά τη επιμέτρηση της εύλογης αξίας σύμφωνα με το ΔΛΠ 41.

3. ΚΥΡΙΕΣ ΛΟΓΙΣΤΙΚΕΣ ΑΡΧΕΣ

3.1 Επενδύσεις σε θυγατρικές εταιρείες

Θυγατρικές είναι οι επιχειρήσεις πάνω στις οποίες ασκείται έλεγχος από τον Όμιλο. Η μητρική αποκτά και ασκεί έλεγχο μέσω των δικαιωμάτων ψήφου. Η ύπαρξη τυχόν δυνητικών δικαιωμάτων ψήφου τα οποία είναι ασκήσιμα κατά το χρόνο σύνταξης των οικονομικών καταστάσεων, λαμβάνεται υπόψη προκειμένου να στοιχειοθετεί αν η μητρική ασκεί τον έλεγχο επί των θυγατρικών. Οι θυγατρικές ενοποιούνται πλήρως (ολική ενοποίηση) από την ημερομηνία που αποκτάται ο έλεγχος επ' αυτών και παύουν να ενοποιούνται από την ημερομηνία που τέτοιος έλεγχος παύει να υφίσταται.

Η εξαγορά θυγατρικής από τον Όμιλο λογιστικοποιείται βάσει της μεθόδου εξαγοράς. Το κόστος κτήσης μιας θυγατρικής είναι η εύλογη αξία των περιουσιακών στοιχείων που δόθηκαν, των μετοχών που εκδόθηκαν και των υποχρεώσεων που αναλήφθηκαν κατά την ημερομηνία της ανταλλαγής, πλέον τυχόν κόστους άμεσα συνδεδεμένου με την συναλλαγή. Τα επιμέρους περιουσιακά στοιχεία, υποχρεώσεις και ενδεχόμενες υποχρεώσεις που αποκτώνται σε μία επιχειρηματική συνένωση επιμετρούνται κατά την εξαγορά στις εύλογες αξίες τους ανεξαρτήτως του ποσοστού συμμετοχής. Το κόστος εξαγοράς πέραν της εύλογης αξίας των επί μέρους στοιχείων που αποκτήθηκαν, καταχωρείται ως υπεραξία. Αν το συνολικό κόστος της εξαγοράς είναι μικρότερο από την εύλογη αξία των επί μέρους στοιχείων που αποκτήθηκαν, η διαφορά καταχωρείται άμεσα στα αποτελέσματα.

Διεταιρικές συναλλαγές, υπόλοιπα και μη πραγματοποιημένα κέρδη από συναλλαγές μεταξύ των εταιρειών του Ομίλου απαλείφονται. Οι μη πραγματοποιημένες ζημιές, επίσης απαλείφονται, αλλά λαμβάνονται υπόψη ως ένδειξη απομείωσης του μεταβιβασθέντος περιουσιακού στοιχείου. Οι λογιστικές αρχές των θυγατρικών έχουν τροποποιηθεί, όπου κρίθηκε απαραίτητο, ώστε να είναι ομοιόμορφες με αυτές που έχουν υιοθετηθεί από τον Όμιλο.

Οι επενδύσεις σε θυγατρικές εταιρείες στις ατομικές οικονομικές καταστάσεις της μητρικής Εταιρείας αποτιμώνται στο κόστος κτήσεως τους μειούμενο με τυχόν σωρευμένες ζημιές απομείωσης.

3.2 Βάση ενοποίησης:

Οι ενοποιημένες οικονομικές καταστάσεις αποτελούνται από τις οικονομικές καταστάσεις της μητρικής και της θυγατρικής Εταιρείας του Ομίλου. Στον παρακάτω πίνακα παρουσιάζεται η μητρική και η θυγατρική Εταιρεία που περιλήφθηκε στην ενοποίηση μαζί με τα σχετικά ποσοστά συμμετοχής, την χώρα που εδρεύουν καθώς και την δραστηριότητα τους.

ΕΤΑΙΡΕΙΕΣ	% ΟΜΙΛΟΥ	ΧΩΡΑ	ΔΡΑΣΤΗΡΙΟΤΗΤΑ
ΕΥΑΘ Α.Ε.	ΜΗΤΡΙΚΗ	ΕΛΛΑΔΑ	Υπηρεσίες Ύδρευσης & Αποχέτευσης
ΕΥΑΘ ΥΠΗΡΕΣΙΕΣ Α.Ε.	100%	ΕΛΛΑΔΑ	Παροχή πάσης φύσεως Υπηρεσιών Ύδρευσης & Αποχέτευσης, τηλεπικοινωνιακών υπηρεσιών & παραγωγή / πώληση ηλεκτρικής ενέργειας

3.3 Ενσώματα πάγια περιουσιακά στοιχεία

Τα ενσώματα πάγια παρουσιάζονται στο κόστος κτήσεως μείον συσσωρευμένες αποσβέσεις και τυχόν απομείωση. Το κόστος κτήσεως περιλαμβάνει όλες τις άμεσα σχετιζόμενες δαπάνες για την απόκτηση των στοιχείων. Μεταγενέστερες δαπάνες καταχωρούνται σε επαύξηση της λογιστικής αξίας των ενσωμάτων παγίων ή ως ξεχωριστό πάγιο μόνον εάν είναι πιθανό τα μελλοντικά οικονομικά οφέλη να εισρεύσουν στον Όμιλο και το κόστος τους μπορεί να επιμετρηθεί αξιόπιστα. Το κόστος επισκευών και συντηρήσεων καταχωρείται στα αποτελέσματα όταν πραγματοποιούνται.

Οι ακινητοποιήσεις υπό εκτέλεση περιλαμβάνουν πάγια υπό εκτέλεση και απεικονίζονται στο κόστος τους. Οι ακινητοποιήσεις υπό εκτέλεση δεν αποσβένονται μέχρι να ολοκληρωθεί το πάγιο και να είναι διαθέσιμο για την προοριζόμενη του λειτουργία.

Τα οικόπεδα δεν αποσβένονται. Οι αποσβέσεις των άλλων στοιχείων των ενσωμάτων παγίων υπολογίζονται με την σταθερή μέθοδο με ισόποσες ενδιάμεσες επιβαρύνσεις στο διάστημα της αναμενόμενης ωφέλιμης ζωής του στοιχείου, έτσι ώστε να διαγραφεί το κόστος στην υπολειμματική του αξία, ως εξής:

Κτίρια και τεχνικά έργα	9 έως 40 έτη
Μηχανήματα και εγκαταστάσεις	10-25 έτη
Μεταφορικά μέσα	10-15 έτη
Έπιπλα και λοιπός εξοπλισμός	6-15 έτη

Οι υπολειμματικές αξίες και οι ωφέλιμες ζωές των ενσωμάτων παγίων υπόκεινται σε επανεξέταση σε κάθε ετήσιο ισολογισμό. Όταν οι λογιστικές αξίες των ενσωμάτων παγίων υπερβαίνουν την ανακτήσιμη αξία τους, οι διαφορές (απομείωση) καταχωρούνται ως έξοδα στ' αποτελέσματα.

Κατά την πώληση ενσωμάτων παγίων, οι διαφορές μεταξύ του τιμήματος που λαμβάνεται και της λογιστικής τους αξίας καταχωρούνται ως κέρδη ή ζημιές στα αποτελέσματα. Χρηματοοικονομικά έξοδα που αφορούν στην κατασκευή στοιχείων ενεργητικού κεφαλαιοποιούνται για το χρονικό διάστημα που απαιτείται μέχρι την ολοκλήρωση της κατασκευής. Όλα τα άλλα χρηματοοικονομικά έξοδα αναγνωρίζονται στα αποτελέσματα χρήσεως.

3.4 Ασώματα πάγια περιουσιακά στοιχεία

3.4.1 Λογισμικά προγράμματα

Τα λογισμικά προγράμματα αφορούν το κόστος αγοράς ή ιδιοπαραγωγής, λογισμικού όπως μισθοδοσία, υλικά, υπηρεσίες καθώς και κάθε δαπάνη που έχει πραγματοποιηθεί κατά την ανάπτυξη λογισμικού προκειμένου αυτό να τεθεί σε λειτουργία. Οι δαπάνες που ενισχύουν ή επεκτείνουν την απόδοση των προγραμμάτων

λογισμικού πέρα από τις αρχικές προδιαγραφές τους, αναγνωρίζονται ως κεφαλαιουχική δαπάνη και προστίθενται στο αρχικό κόστος του λογισμικού.

Οι αποσβέσεις των λογισμικών προγραμμάτων επιβαρύνουν το λογαριασμό αποτελεσμάτων με την μέθοδο της σταθερής απόσβεσης, καθ' όλη τη διάρκεια της ωφέλιμης ζωής τους. Η εκτιμώμενη διάρκεια της ωφέλιμης ζωής αυτών είναι 6 έτη.

3.4.2 Κόστος έρευνας και ανάπτυξης προϊόντων

Το κόστος έρευνας και ανάπτυξης προϊόντων εξοδοποιείται κατά την πραγματοποίησή του. Τα έξοδα ανάπτυξης πραγματοποιούνται κυρίως για την ανάπτυξη νέων προϊόντων και μεθόδων παραγωγής. Τα κόστη που πραγματοποιούνται για την ανάπτυξη ενός ξεχωριστού προγράμματος αναγνωρίζονται σαν ασώματο πάγιο στοιχείο, μόνο όταν ικανοποιούνται οι απαιτήσεις του ΔΛΠ 38 «Άυλα περιουσιακά στοιχεία».

3.5 Χρηματοοικονομικά περιουσιακά στοιχεία

α) Ταξινόμηση, αναγνώριση και επιμέτρηση

Το ΔΠΧΑ 9 διατηρεί σε μεγάλο βαθμό τις υπάρχουσες απαιτήσεις του ΔΛΠ 39 για την ταξινόμηση και τη μέτρηση των χρηματοοικονομικών υποχρεώσεων. Ωστόσο, εξαλείφει τις προηγούμενες κατηγορίες του ΔΛΠ 39 για τα χρηματοοικονομικά περιουσιακά στοιχεία: διακρατούμενα ως λήξη, δάνεια και απαιτήσεις και διαθέσιμα προς πώληση.

Σύμφωνα με το ΔΠΧΑ 9, τα χρηματοοικονομικά μέσα του Ομίλου και της Εταιρείας επιμετρώνται στην εύλογη αξία μέσω των αποτελεσμάτων, στο αποσβέσιμο κόστος, ή στην εύλογη αξία μέσω των λοιπών συνολικών εισοδημάτων.

Η κατάταξη βασίζεται σε δύο κριτήρια:

- Το επιχειρηματικό μοντέλο εντός του οποίου διακατέχεται το χρηματοοικονομικό περιουσιακό στοιχείο, δηλαδή εάν στόχος είναι η διακράτηση με σκοπό την είσπραξη συμβατικών ταμειακών ροών ή η είσπραξη συμβατικών ταμειακών ροών καθώς και η πώληση χρηματοοικονομικών περιουσιακών στοιχείων και
- εάν οι συμβατικές ταμειακές ροές του χρηματοοικονομικού περιουσιακού στοιχείου συνίστανται αποκλειστικά σε αποπληρωμή κεφαλαίου και τόκων επί του ανεξόφλητου υπολοίπου («SPPI» κριτήριο).

Συνήθεις αγορές και πωλήσεις επενδύσεων αναγνωρίζονται κατά την ημερομηνία που διεξάγεται η συναλλαγή που είναι η ημερομηνία κατά την οποία ο Όμιλος και η Εταιρεία δεσμεύεται να αγοράσει ή να πωλήσει το περιουσιακό στοιχείο.

Κατά την αρχική αναγνώριση, ο Όμιλος και η Εταιρεία επιμετρά ένα χρηματοοικονομικό περιουσιακό στοιχείο σε εύλογη αξία πλέον, στην περίπτωση χρηματοοικονομικού περιουσιακού στοιχείου που δεν επιμετράται στην εύλογη αξία μέσω των αποτελεσμάτων, το κόστος συναλλαγών που αποδίδεται άμεσα στην απόκτηση του χρηματοοικονομικού περιουσιακού στοιχείου. Τα κόστη συναλλαγών των χρηματοοικονομικών περιουσιακών στοιχείων που επιμετρώνται σε εύλογη αξία μέσω των αποτελεσμάτων καταχωρούνται απευθείας στα αποτελέσματα.

Οι επενδύσεις παύουν να αναγνωρίζονται όταν τα δικαιώματα είσπραξης ταμειακών ροών από τα χρηματοοικονομικά περιουσιακά στοιχεία λήγουν ή μεταβιβάζονται και ο Όμιλος και η Εταιρεία έχει μεταβιβάσει ουσιαδώς όλους τους κινδύνους και τα οφέλη που συνεπάγεται η ιδιοκτησία.

Ο Όμιλος και η Εταιρεία χρησιμοποιεί τις ακόλουθες κατηγορίες κατάταξης και επιμέτρησης για τα χρηματοοικονομικά περιουσιακά στοιχεία:

Χρηματοοικονομικά περιουσιακά στοιχεία σε αποσβέσιμο κόστος

Τα χρηματοοικονομικά στοιχεία ενεργητικού θα επιμετρώνται στο αποσβέσιμο κόστος, εάν κατέχονται στα πλαίσια ενός επιχειρηματικού μοντέλου με σκοπό τη διακράτησή τους και την είσπραξη των συμβατικών ταμειακών ροών που πληρούν το SPPI κριτήριο. Τα έσοδα των τόκων αυτών των στοιχείων περιλαμβάνονται στα χρηματοοικονομικά έσοδα και αναγνωρίζονται με τη χρήση του πραγματικού επιτοκίου. Οποιοδήποτε κέρδος ή ζημία που προκύπτει από τη διαγραφή αναγνωρίζεται αμέσως στην κατάσταση αποτελεσμάτων.

Τα χρηματοοικονομικά περιουσιακά που ταξινομούνται σε αυτή την κατηγορία είναι οι «Εμπορικές και λοιπές απαιτήσεις». Οι εμπορικές και λοιπές απαιτήσεις αναγνωρίζονται αρχικά στην εύλογη αξία τους και μεταγενέστερα αποτιμώνται στο αποσβέσιμο κόστος με τη μέθοδο του πραγματικού επιτοκίου, εκτός εάν το αποτέλεσμα της προεξόφλησης δεν είναι σημαντικό, μειωμένο με τυχόν ζημία απομείωσης.

Χρηματοοικονομικά περιουσιακά στοιχεία που ταξινομούνται στην εύλογη αξία μέσω των συνολικών εισοδη-

μάτων

Σύμφωνα με τις σχετικές απαιτήσεις του ΔΠΧΑ 9, κατά την αρχική αναγνώριση, ο Όμιλος και η Εταιρεία δύναται αμετακλήτως να επιλέξει να παρουσιάζει στα λοιπά αποτελέσματα απευθείας στην καθαρή θέση τις μεταγενέστερες μεταβολές στην εύλογη αξία μιας επένδυσης σε συμμετοχικό τίτλο, ο οποίος δεν προορίζεται για εμπορική εκμετάλλευση.

Τα κέρδη και οι ζημιές από αυτά τα χρηματοοικονομικά περιουσιακά στοιχεία δεν ανακυκλώνονται ποτέ στα αποτελέσματα της χρήσης. Τα μερίσματα αναγνωρίζονται ως άλλα έσοδα στην κατάσταση αποτελεσμάτων όταν έχει αποδειχθεί το δικαίωμα πληρωμής, εκτός εάν ο Όμιλος και η Εταιρεία επωφελείται από τα έσοδα αυτά ως ανάκτηση μέρους του κόστους του χρηματοοικονομικού περιουσιακού στοιχείου, οπότε τα κέρδη αυτά αναγνωρίζονται στην κατάσταση συνολικών εισοδημάτων. Οι συμμετοχικοί τίτλοι που προσδιορίζονται στην εύλογη αξία μέσω των συνολικών εισοδημάτων δεν υπόκεινται σε εξέταση απομείωσης. Η εν λόγω επιλογή πραγματοποιείται για κάθε συμμετοχικό τίτλο ξεχωριστά.

Ο Όμιλος και η Εταιρεία έχει επιλέξει να ταξινομήσει επενδύσεις στη συγκεκριμένη κατηγορία (βλ. σημ. 12).

(β) Απομείωση

Ο Όμιλος και η Εταιρεία αναγνωρίζει προβλέψεις απομείωσης για αναμενόμενες πιστωτικές ζημιές για όλα τα χρηματοοικονομικά περιουσιακά στοιχεία, εκτός αυτών που επιμετρώνται στην εύλογη αξία μέσω αποτελεσμάτων χρήσης. Η σχετική μεθοδολογία εξαρτάται από το αν υπάρχει σημαντική αύξηση του πιστωτικού κινδύνου.

Για τα συμβατικά περιουσιακά στοιχεία και τις απαιτήσεις από πελάτες ο Όμιλος και η Εταιρεία εφαρμόζει την απλοποιημένη προσέγγιση που επιτρέπει το ΔΠΧΑ 9. Βάση της προσέγγισης αυτής ο Όμιλος και η Εταιρεία αναγνωρίζει τις πιστωτικές ζημιές που αναμένονται καθ' όλη τη διάρκεια ζωής και των εν λόγω απαιτήσεων.

3.6 Απαιτήσεις από πελάτες

Οι εμπορικές απαιτήσεις είναι υπόλοιπα οφειλόμενα από τους πελάτες για την πώληση αγαθών ή την παροχή υπηρεσιών σε αυτούς από τη συνήθη δραστηριότητα του Ομίλου. Εάν η είσπραξη των υπολοίπων αυτών αναμένεται να πραγματοποιηθεί εντός ενός έτους ή και λιγότερο (ή και περισσότερο εάν αποτελεί το γεγονός αυτό μέρος του κανονικού λειτουργικού κύκλου της επιχειρηματικής δραστηριότητας), τότε οι απαιτήσεις ταξινομούνται ως κυκλοφορούντα περιουσιακά στοιχεία. Εάν όχι, τότε ταξινομούνται ως μη κυκλοφορούντα περιουσιακά στοιχεία.

Οι εμπορικές απαιτήσεις αναγνωρίζονται αρχικά στην εύλογη αξία και ύστερα αποτιμώνται στο αναπόσβεστο κόστος, χρησιμοποιώντας τη μέθοδο του πραγματικού επιτοκίου, αφαιρουμένων και των ζημιών απομείωσης.

3.7 Αποθέματα

Τα αποθέματα αποτιμώνται στην χαμηλότερη αξία μεταξύ κόστους κτήσης και της καθαρής ρευστοποιήσιμης αξίας. Το κόστος προσδιορίζεται με τη μέθοδο του μέσου μηνιαίου σταθμικού κόστους. Χρηματοοικονομικά έσοδα δεν περιλαμβάνονται στο κόστος κτήσεως των αποθεμάτων. Η καθαρή ρευστοποιήσιμη αξία εκτιμάται με βάση τις τρέχουσες τιμές πώλησης των αποθεμάτων στα πλαίσια της συνήθους δραστηριότητας αφαιρουμένων και των τυχόν εξόδων πώλησης όπου συντρέχει περίπτωση.

Ειδικότερα τα αποθέματα των εξειδικευμένων ανταλλακτικών των μηχανημάτων, που αγοράζονται κατά το στάδιο της αγοράς του μηχανήματος, θεωρούνται αναπόσπαστο τμήμα της αξίας του μηχανήματος και αποσβένονται μαζί με το μηχανήμα, ενώ οι αντικαταστάσεις των χρησιμοποιούμενων ανταλλακτικών εξοδοποιούνται κατά το χρόνο της αγοράς τους. Σε αντίθεση, τα αναλώσιμα υλικά συντήρησης των μηχανημάτων και τα ανταλλακτικά γενικής χρήσεως περιλαμβάνονται στα αποθέματα και εξοδοποιούνται κατά το χρόνο της ανάλωσής τους.

3.8 Διαθέσιμα

Τα διαθέσιμα περιλαμβάνουν και τα ισοδύναμα των ταμειακών διαθεσίμων, όπως είναι οι καταθέσεις όψεως και οι καταθέσεις προθεσμίας βραχείας διάρκειας. Τραπεζικές υπεραναλήψεις, που είναι πληρωτέες σε πρώτη ζήτηση και αποτελούν αναπόσπαστο μέρος της διαχείρισης των διαθεσίμων του Ομίλου και της Εταιρείας περιλαμβάνονται, για σκοπούς σύνταξης της κατάστασης ταμειακών ροών, ως συστατικό στοιχείο των ταμειακών διαθεσίμων.

3.9 Μετοχικό Κεφάλαιο

Δαπάνες που καταβάλλονται σε τρίτους και σχετίζονται άμεσα με την έκδοση νέων μετοχών καταχωρούνται στα ίδια κεφάλαια, μειωμένα κατά τον αναλογούντα φόρο, ως μείωση του αποθεματικού υπέρ το άρτιο.

Κατά την απόκτηση ιδίων μετοχών, το καταβληθέν τίμημα, συμπεριλαμβανομένων και των σχετικών δαπανών, απεικονίζεται μειωτικά των ιδίων κεφαλαίων.

3.10 Φόρος εισοδήματος

Ο τρέχων και αναβαλλόμενος φόρος εισοδήματος υπολογίζονται βάσει των σχετικών κονδυλίων των οικονομικών καταστάσεων, σύμφωνα με τους φορολογικούς νόμους που ισχύουν στην Ελλάδα. Ο τρέχων φόρος εισοδήματος αφορά, φόρο επί των φορολογητέων κερδών του Ομίλου και της Εταιρείας όπως αναμορφώθηκαν σύμφωνα με τις απαιτήσεις του φορολογικού νόμου, και υπολογίστηκε με βάση τον ισχύοντα φορολογικό συντελεστή.

Η αναβαλλόμενη φορολογία υπολογίζεται χρησιμοποιώντας τη μέθοδο υποχρέωσης (liability method) σε όλες τις προσωρινές φορολογικές διαφορές κατά την ημερομηνία του ισολογισμού μεταξύ της φορολογικής βάσης και της λογιστικής αξίας των περιουσιακών στοιχείων και υποχρεώσεων.

Οι αναμενόμενες φορολογικές επιπτώσεις από τις προσωρινές φορολογικές διαφορές προσδιορίζονται και εμφανίζονται είτε ως μελλοντικές (αναβαλλόμενες) φορολογικές υποχρεώσεις, είτε ως αναβαλλόμενες φορολογικές απαιτήσεις.

Καταχωρούνται αναβαλλόμενες φορολογικές απαιτήσεις για όλες τις εκπεστέες προσωρινές διαφορές και τις μεταφερόμενες φορολογικές ζημιές κατά την έκταση που πιθανολογείται ότι θα υπάρχει διαθέσιμο φορολογητέο κέρδος έναντι του οποίου η εκπεστέα προσωρινή διαφορά μπορεί να αξιοποιηθεί.

Η λογιστική αξία των αναβαλλόμενων φορολογικών απαιτήσεων αναθεωρείται σε κάθε ημερομηνία ισολογισμού και μειώνεται στο βαθμό που δεν πιθανολογείται ότι θα υπάρξουν αρκετά φορολογητέα κέρδη έναντι των οποίων να χρησιμοποιηθεί μέρος ή το σύνολο των αναβαλλόμενων φορολογικών απαιτήσεων.

Οι τρέχουσες φορολογικές απαιτήσεις και υποχρεώσεις για την τρέχουσα και τις προηγούμενες χρήσεις αποτιμώνται στο ποσό που αναμένεται να πληρωθεί στις φορολογικές αρχές (ή να ανακτηθεί από αυτές), με τη χρήση φορολογικών συντελεστών (και φορολογικών νόμων) που έχουν θεσπιστεί, ή ουσιαστικά θεσπιστεί, μέχρι την ημερομηνία του Ισολογισμού.

3.11 Μερίσματα

Τα πληρωτέα μερίσματα απεικονίζονται ως υποχρέωση κατά τον χρόνο έγκρισης τους από τη γενική συνέλευση των μετόχων.

3.12 Προβλέψεις για παροχές στους εργαζομένους

Η υποχρέωση του Ομίλου και της Εταιρείας προς τα πρόσωπα που εργοδοτούνται από αυτή, για την μελλοντική καταβολή παροχών ανάλογα με το χρόνο της προϋπηρεσίας του καθενός, προσμετράται και απεικονίζεται με βάση το αναμενόμενο να καταβληθεί δεδουλευμένο δικαίωμα του κάθε εργαζόμενου, κατά την ημερομηνία του ισολογισμού, προεξοφλούμενο στην παρούσα του αξία, σε σχέση με τον προβλεπόμενο χρόνο καταβολής του.

Η σχετική υποχρέωση υπολογίζεται με βάση οικονομικές και αναλογιστικές παραδοχές και καθορίζονται χρησιμοποιώντας την αναλογιστική μέθοδο αποτιμήςεως των εκτιμώμενων μονάδων υποχρέωσης (Projected Unit Method). Τα καθαρά κόστη συνταξιοδότησεως της περιόδου συμπεριλαμβάνονται στο κόστος μισθοδοσίας στην επισυναπτόμενη κατάσταση συνολικών εσόδων και αποτελούνται από τη παρούσα αξία των παροχών που έγιναν δεδουλευμένες κατά τη διάρκεια της περιόδου, τους τόκους επί της υποχρέωσης παροχών, το κόστος προγενέστερης υπηρεσίας, τα αναλογιστικά κέρδη ή ζημιές και όποια άλλα πρόσθετα συνταξιοδοτικά κόστη.

3.13 Προβλέψεις για εκτάκτους κινδύνους και έξοδα

Οι προβλέψεις δημιουργούνται όταν ο Όμιλος έχει νομική ή τεκμαιρόμενη υποχρέωση, ως αποτέλεσμα παρελθόντος γεγονότος, και πιθανολογείται ότι θα απαιτηθεί εκροή πόρων ώστε να τακτοποιηθεί η υποχρέωση, και μπορεί να γίνει μια αξιόπιστη εκτίμηση του ποσού.

Οι προβλέψεις επανεξετάζονται στο τέλος κάθε χρήσης και προσαρμόζονται έτσι ώστε να απεικονίζουν τις καλύτερες δυνατές εκτιμήσεις και στην περίπτωση που κρίνεται αναγκαίο, προεξοφλούνται με βάση ένα προ-φόρου προεξοφλητικό επιτόκιο. Οι ενδεχόμενες υποχρεώσεις δεν καταχωρούνται στις οικονομικές καταστάσεις αλλά γνωστοποιούνται, εκτός και αν η πιθανότητα για εκροή πόρων που ενσωματώνουν οικονομικά οφέλη είναι

ελάχιστη. Οι ενδεχόμενες απαιτήσεις δεν καταχωρούνται στις οικονομικές καταστάσεις, αλλά γνωστοποιούνται εφόσον η εισροή οικονομικών ωφελειών είναι πιθανή.

3.14 Επιχορηγήσεις

Οι επιχορηγήσεις αναγνωρίζονται αρχικά στην ονομαστική αξία τους όταν υπάρχει εύλογη διαβεβαίωση ότι η επιχορήγηση θα ληφθεί και ότι η Εταιρεία θα συμμορφωθεί με όλους τους προβλεπόμενους όρους και προϋποθέσεις που έχουν τεθεί για την καταβολή της. Οι επιχορηγήσεις σχετικά με τρέχουσες δαπάνες αναγνωρίζονται στην κατάσταση αποτελεσμάτων κατά τη διάρκεια της περιόδου εκείνης που χρειάζεται για να αντιστοιχίσουν τις δαπάνες εκείνες που είναι προορισμένες να αντισταθμίσουν. Οι επιχορηγήσεις σχετικά με την αγορά ενσώματων ακινητοποιήσεων (παγίων) συμπεριλαμβάνονται στις μακροπρόθεσμες υποχρεώσεις ως αναβαλλόμενα έσοδα επομένων χρήσεων και αναγνωρίζονται ως έσοδο και μεταφέρονται στην κατάσταση αποτελεσμάτων χρήσεως, κατά τη διάρκεια της ωφέλιμης ζωής του επιχορηγηθέντος περιουσιακού στοιχείου.

3.15 Αναγνώριση εσόδων

Έσοδο ορίζεται το ποσό το οποίο μία οικονομική οντότητα αναμένει να δικαιούται ως αντάλλαγμα για τα αγαθά ή τις υπηρεσίες που μεταβίβασε σε έναν πελάτη, εκτός από τα ποσά που εισπράττονται για λογαριασμό τρίτων (φόρος προστιθέμενης αξίας, λοιποί φόροι επί των πωλήσεων κτλ).

Μια οικονομική οντότητα αναγνωρίζει έσοδα όταν (ή καθώς) ικανοποιεί την υποχρέωση εκτέλεσης μιας σύμβασης, μεταβιβάζοντας τα αγαθά ή τις υπηρεσίες που έχει υποσχεθεί στον πελάτη. Ο πελάτης αποκτά τον έλεγχο του αγαθού ή της υπηρεσίας, εάν έχει τη δυνατότητα να κατευθύνει τη χρήση και να αντλεί ουσιαστικά όλα τα οικονομικά οφέλη από αυτό το αγαθό ή την υπηρεσία. Ο έλεγχος μεταβιβάζεται κατά τη διάρκεια μιας περιόδου ή σε μια συγκεκριμένη χρονική στιγμή

3.15.1 Έσοδο από παροχή νερού και υπηρεσίες αποχέτευσης και σχετιζόμενες υπηρεσίες

Ο Όμιλος και η Εταιρεία δραστηριοποιείται στην παροχή υπηρεσιών ύδρευσης και αποχέτευσης. Το έσοδο για κάθε μια από τις δυο προαναφερόμενες υποχρεώσεις εκτέλεσης αναγνωρίζεται σε βάθος χρόνου, καθώς ο πελάτης λαμβάνει και ταυτόχρονα αναλώνει τα οφέλη που απορρέουν από την κατανάλωση του νερού και την χρήση του δικτύου αποχέτευσης. Το έσοδο επιμετράται βάσει των καταναλισκόμενων ποσοτήτων νερού και των ισχύοντων τιμοκαταλόγων. Ο Όμιλος και η Εταιρεία τιμολογεί τους πελάτες για την παροχή νερού και τις υπηρεσίες αποχέτευσης κυρίως σε τετραμηνιαία βάση, σύμφωνα με τις σχετικές καταμετρήσεις.

Η απαίτηση από τον πελάτη αναγνωρίζεται όταν υπάρχει ένα άνευ προϋποθέσεων δικαίωμα να λάβει η οικονομική οντότητα το τίμημα για τις εκτελεσμένες υποχρεώσεις της σύμβασης προς τον πελάτη. Το συμβατικό περιουσιακό στοιχείο αναγνωρίζεται όταν ο Όμιλος (ή η Εταιρεία) έχει ικανοποιήσει τις υποχρεώσεις του προς τον πελάτη, πριν ο πελάτης πληρώσει ή πριν καταστεί απαιτητή η πληρωμή, για παράδειγμα όταν τα αγαθά ή οι υπηρεσίες μεταβιβάζονται στον πελάτη πριν από το δικαίωμα του Ομίλου (ή της Εταιρείας) για την έκδοση τιμολογίου.

Η συμβατική υποχρέωση αναγνωρίζεται όταν ο Όμιλος (ή η Εταιρεία) λαμβάνει τίμημα από τον πελάτη (προπληρωμή) ή όταν διατηρεί δικαίωμα επί ενός τιμήματος το οποίο είναι ανεπιφύλακτο (αναβαλλόμενο έσοδο) πριν την εκτέλεση των υποχρεώσεων της σύμβασης και τη μεταφορά των αγαθών ή των υπηρεσιών. Η συμβατική υποχρέωση από-αναγνωρίζεται όταν εκτελεστούν οι υποχρεώσεις της σύμβασης και το έσοδο καταγραφεί στην κατάσταση αποτελεσμάτων.

Για τον Όμιλο και την Εταιρεία, οι υποχρεώσεις από συμβάσεις με πελάτες προέρχονται από τις προκαταβολές έναντι κατανάλωσης νερού και παροχής υπηρεσιών ύδρευσης, που καταβάλουν οι πελάτες κατά τη σύναψη της σύμβασης προμήθειας νερού και παροχής υπηρεσιών αποχέτευσης. Οι ανωτέρω υποχρεώσεις λογιστικοποιούνταν και συμπεριλαμβάνονταν στις γραμμές «Λοιπές μακροπρόθεσμες υποχρεώσεις» στην κατάσταση χρηματοοικονομικής θέσης.

Οι προκαταβολές έναντι κατανάλωσης νερού και παροχής υπηρεσιών ύδρευσης επιστρέφονται στους πελάτες κατά τη διακοπή της σύμβασης. Ο Όμιλος κατέληξε στο συμπέρασμα ότι η ορθότερη προσέγγιση είναι η παρουσίαση των παραπάνω υποχρεώσεων από συμβάσεις με πελάτες ως μακροπρόθεσμες, εφόσον αναμένεται να διακανονισθούν σε διάστημα μεγαλύτερο των 12 μηνών.

3.15.2 Έσοδα από τόκους

Τα έσοδα τόκων αναγνωρίζονται με βάση την λογιστική αρχή του δεδουλευμένου.

3.15.3 Έσοδα από μερίσματα

Τα έσοδα από μερίσματα αναγνωρίζονται ως έσοδο κατά την ημερομηνία έγκρισης της διανομής τους.

3.16 Κόστος Χρηματοδότησης

Το καθαρό χρηματοδοτικό κόστος αποτελείται από τους δεδουλευμένους τόκους επί των συναφθέντων δανείων, που υπολογίζονται βάσει της μεθόδου του πραγματικού επιτοκίου.

3.17 Κέρδη ανά μετοχή

Τα βασικά κέρδη ανά μετοχή υπολογίζονται διαιρώντας τα καθαρά κέρδη της περιόδου με το μέσο σταθμισμένο αριθμό κοινών μετοχών που είναι σε κυκλοφορία κατά τη διάρκεια της συγκεκριμένης περιόδου, εξαιρώντας τον μέσο όρο των κοινών μετοχών που αποκτήθηκαν από τον Όμιλο ως ίδιες μετοχές.

3.18 Μισθώσεις

3.18.1 Όμιλος και Εταιρεία ως μισθωτής

Οι μισθώσεις παγίων όπου ο Όμιλος ή η Εταιρεία διατηρεί ουσιαστικά όλους τους κινδύνους και τα οφέλη της ιδιοκτησίας ταξινομούνται ως χρηματοδοτικές μισθώσεις. Οι χρηματοδοτικές μισθώσεις κεφαλαιοποιούνται με την έναρξη της μίσθωσης στη χαμηλότερη μεταξύ της εύλογης αξίας του παγίου στοιχείου ή της παρούσας αξίας των ελάχιστων μισθωμάτων. Οι αντίστοιχες υποχρεώσεις από μισθώματα, καθαρές από χρηματοοικονομικά έξοδα, απεικονίζονται στις υποχρεώσεις. Το μέρος του χρηματοοικονομικού εξόδου που αφορά σε χρηματοδοτικές μισθώσεις αναγνωρίζεται στα αποτελέσματα χρήσης κατά τη διάρκεια της μίσθωσης.

Μισθώσεις όπου ουσιαστικά οι κίνδυνοι και τα οφέλη της ιδιοκτησίας διατηρούνται από τον εκμισθωτή ταξινομούνται ως λειτουργικές μισθώσεις. Οι πληρωμές που γίνονται για λειτουργικές μισθώσεις αναγνωρίζονται στα αποτελέσματα χρήσης σε σταθερή βάση κατά τη διάρκεια της μίσθωσης.

3.18.2 Όμιλος και Εταιρεία ως εκμισθωτής

Μισθώσεις όπου ο Όμιλος και η Εταιρεία δεν μεταβιβάζει ουσιαστικά όλους τους κινδύνους και τις ωφέλειες της ιδιοκτησίας, χαρακτηρίζονται ως λειτουργικές μισθώσεις. Τα έσοδα που πραγματοποιούνται από λειτουργικές μισθώσεις, συμπεριλαμβανομένων των προκαταβολών που έχουν ληφθεί, αναγνωρίζονται στα αποτελέσματα χρήσης, με τη σταθερή μέθοδο, αναλογικά κατά τη διάρκεια της σύμβασης μίσθωσης. Τα αρχικά άμεσα κόστη που επιβαρύνουν τους εκμισθωτές κατά τη διαπραγμάτευση μιας λειτουργικής μίσθωσης προστίθενται στη λογιστική αξία του μισθωμένου περιουσιακού στοιχείου και αναγνωρίζονται κατά τη διάρκεια της μίσθωσης στην ίδια βάση με τα έσοδα της μίσθωσης.

3.19 Τμηματική ανάλυση των δραστηριοτήτων του Ομίλου

«Τομέας» ή «τμήμα» των δραστηριοτήτων του Ομίλου είναι κάθε διακεκριμένη επιχειρηματική δραστηριότητα με ιδιόζοντα χαρακτηριστικά ως προς τη φύση της δραστηριότητας και τους επιχειρηματικούς κινδύνους που συνεπάγεται (επιχειρηματικός τομέας). Ανάλογη διάκριση γίνεται με βάση το επιχειρηματικό περιβάλλον στο οποίο αναπτύσσεται η δραστηριότητα (γεωγραφικός τομέας).

Ο Όμιλος δραστηριοποιείται κυρίως στους τομείς Ύδρευσης – Αποχέτευσης, στην ευρύτερη περιοχή του Νομού Θεσσαλονίκης, με στόχο την ορθολογική διαχείριση των υδάτινων πόρων αφενός αλλά και τη συλλογή και επεξεργασία των λυμάτων κατά τέτοιο τρόπο, ώστε να παρέχονται υπηρεσίες υψηλού επιπέδου στο κοινωνικό σύνολο, χάριν της υγιεινής και ενός καθαρού περιβάλλοντος.

3.20 Συμψηφισμοί

Χρηματοοικονομικά στοιχεία Ενεργητικού και Παθητικού συμψηφίζονται και το καθαρό ποσό εμφανίζεται στον Ισολογισμό, όταν υπάρχει εφαρμόσιμο νομικό δικαίωμα να συμψηφιστούν και η πρόθεση να πληρωθούν συμψηφιστικά.

3.21 Στρογγυλοποιήσεις

Τα ποσά που εμπεριέχονται σε αυτές τις οικονομικές καταστάσεις έχουν στρογγυλοποιηθεί σε χιλιάδες ευρώ. Λόγω του γεγονότος αυτού, διαφορές που ενδέχεται να υπάρχουν οφείλονται σε αυτές τις στρογγυλοποιήσεις.

4. ΔΙΑΧΕΙΡΙΣΗ ΧΡΗΜΑΤΟΟΙΚΟΝΟΜΙΚΩΝ ΚΙΝΔΥΝΩΝ

Ο Όμιλος εκτίθεται σε διάφορους χρηματοοικονομικούς κινδύνους, οι κυριότεροι εκ των οποίων είναι ο κίνδυνος τιμών και ο πιστωτικός κίνδυνος. Οι πολιτικές διαχείρισης των σχετικών κινδύνων του Ομίλου έχουν ως στόχο την ελαχιστοποίηση των αρνητικών επιπτώσεων που μπορεί να έχουν οι κίνδυνοι αυτοί στην χρηματοοικονομική θέση και απόδοση του Ομίλου. Η διαχείριση κινδύνου διενεργείται κατά βάση από την Γενική Διεύθυνση της Εταιρείας, οι σχετικές πολιτικές της οποίας εγκρίνονται από το Διοικητικό Συμβούλιο. Η διαχείριση χρηματοοικονομικών κινδύνων περιλαμβάνει την αναγνώριση, υπολογισμό και αντιστάθμιση των χρηματοοικονομικών κινδύνων σε στενή συνεργασία με τις λειτουργικές μονάδες του Ομίλου.

4.1 Κίνδυνος της Αγοράς

(i) Συναλλαγματικός κίνδυνος

Ο Όμιλος και η Εταιρεία δεν αντιμετωπίζουν συναλλαγματικούς κινδύνους καθώς κατά τη διάρκεια της κλειόμενης χρήσης δεν είχαν πραγματοποιήσει συναλλαγές σε ξένο νόμισμα και το σύνολο των περιουσιακών στοιχείων και υποχρεώσεων ήταν σε ευρώ.

(ii) Κίνδυνος τιμής

Αναφορικά με το κίνδυνο τιμών ο Όμιλος δεν εκτίθεται σε σημαντικό κίνδυνο διακύμανσης των μεταβλητών που προσδιορίζουν τόσο τα έσοδα όσο και το κόστος.

Στις 31.12.2020 δεν υφίστανται δανειακές υποχρεώσεις.

(iii) Ταμειακές ροές και δίκαιη αξία επιτοκίου κινδύνου

Ο Όμιλος αντιμετωπίζει περιορισμένο κίνδυνο επιτοκίων στα έντοκα στοιχεία Ενεργητικού (προθεσμιακές καταθέσεις) και συνεπώς το εισόδημα και οι λειτουργικές ταμειακές ροές είναι ως ένα σημείο εξαρτημένες από τις αλλαγές στην αγορά των επιτοκίων.

Η Διοίκηση παρακολουθεί σε συνεχή βάση τις διακυμάνσεις των επιτοκίων και αξιολογεί κατά περίπτωση τη διάρκεια και το είδος των προθεσμιακών καταθέσεων

4.2 Πιστωτικός κίνδυνος

Ο Όμιλος εφαρμόζει το μοντέλο των αναμενόμενων πιστωτικών ζημιών στις εμπορικές απαιτήσεις και στα έσοδα χρήσεων εισπρακτέα. Για τις παραπάνω απαιτήσεις ο Όμιλος εφαρμόζει την απλοποιημένη προσέγγιση που επιτρέπει το ΔΠΧΑ 9, βάση της οποίας ο Όμιλος αναγνωρίζει τις πιστωτικές ζημιές που αναμένονται καθ' όλη τη διάρκεια ζωής των απαιτήσεων.

Για τον υπολογισμό των αναμενόμενων πιστωτικών ζημιών, οι εμπορικές απαιτήσεις και τα έσοδα χρήσεως εισπρακτέα ομαδοποιήθηκαν βάσει κοινών χαρακτηριστικών πιστωτικού κινδύνου και των ημερών σε καθυστέρηση. Τα έσοδα χρήσεως εισπρακτέα έχουν τα ίδια χαρακτηριστικά κινδύνου με τις εμπορικές απαιτήσεις, ως εκ τούτου, ακολουθήθηκε η ίδια μεθοδολογία για τον υπολογισμό των αναμενόμενων πιστωτικών ζημιών.

Για τις εμπορικές απαιτήσεις και τα έσοδα χρήσεως εισπρακτέα του Δημοσίου τομέα, οι αναμενόμενες πιστωτικές ζημιές υπολογίστηκαν ως η διαφορά μεταξύ των συμβατικών ταμειακών ροών και της παρούσας αξίας των αναμενόμενων ταμειακών ροών, λαμβάνοντας υπόψη την πιθανότητα αθέτησης πληρωμής από το Δημόσιο σε όλη τη διάρκεια ζωής των εν λόγω απαιτήσεων.

4.3 Κίνδυνος ρευστότητας

Ο κίνδυνος ρευστότητας διατηρείται σε χαμηλά επίπεδα, μέσω της διαθεσιμότητας υψηλών ταμειακών διαθεσίμων.

Η ληκτότητα των χρηματοοικονομικών υποχρεώσεων την 31η Δεκεμβρίου 2020 για τον Όμιλο και την Εταιρεία αναλύεται ως εξής:

ΠΙΝΑΚΑΣ ΛΗΚΤΟΤΗΤΑΣ ΧΡΗΜΑΤΟΟΙΚΟΝΟΜΙΚΩΝ ΥΠΟΧΡΕΩΣΕΩΝ 31/12/2020

	Ο ΟΜΙΛΟΣ				Η ΕΤΑΙΡΕΙΑ			
	ΒΡΑΧΥΠΡΟΣΘΕΣΜΕΣ		ΜΑΚΡΟΠΡΟΣΘΕΣΜΕΣ		ΒΡΑΧΥΠΡΟΣΘΕΣΜΕΣ		ΜΑΚΡΟΠΡΟΣΘΕΣΜΕΣ	
	Εντός 1 έτους	1 έως 5 έτη	Πάνω από 5 έτη	Σύνολο	Εντός 1 έτους	1 έως 5 έτη	Πάνω από 5 έτη	Σύνολο
Μακροπρόθεσμες Υποχρεώσεις Μισθώσεων		256	10	266		256	10	266
Λοιπές Μακροπρόθεσμες υποχρεώσεις	-	-	15.833	15.833	-	-	15.833	15.833
Βραχυπρόθεσμες Υποχρεώσεις Μισθώσεων	172			172	172			172
Προμηθευτές και λοιπές υποχρεώσεις	12.632	-	-	12.632	12.545	-	-	12.545
Βραχυπρόθεσμες φορολογικές υποχρεώσεις	738	-	-	738	724	-	-	724
Σύνολο	13.542	256	15.843	29.641	13.441	256	15.843	29.540

Η ληκτότητα των χρηματοοικονομικών υποχρεώσεων την 31η Δεκεμβρίου 2019 για τον Όμιλο και την Εταιρεία αναλύεται ως εξής:

ΠΙΝΑΚΑΣ ΛΗΚΤΟΤΗΤΑΣ ΧΡΗΜΑΤΟΟΙΚΟΝΟΜΙΚΩΝ ΥΠΟΧΡΕΩΣΕΩΝ 31/12/2019

	Ο ΟΜΙΛΟΣ				Η ΕΤΑΙΡΕΙΑ			
	ΒΡΑΧΥΠΡΟΣΘΕΣΜΕΣ		ΜΑΚΡΟΠΡΟΣΘΕΣΜΕΣ		ΒΡΑΧΥΠΡΟΣΘΕΣΜΕΣ		ΜΑΚΡΟΠΡΟΣΘΕΣΜΕΣ	
	Εντός 1 έτους	1 έως 5 έτη	Πάνω από 5 έτη	Σύνολο	Εντός 1 έτους	1 έως 5 έτη	Πάνω από 5 έτη	Σύνολο
Μακροπρόθεσμες Υποχρεώσεις Μισθώσεων		459	10	469		459	10	469
Λοιπές Μακροπρόθεσμες υποχρεώσεις	0	0	15.411	15.411	-	-	15.411	15.411
Βραχυπρόθεσμες Υποχρεώσεις Μισθώσεων	342			342	342			342
Προμηθευτές και λοιπές υποχρεώσεις	12.231	0	0	12.231	12.142	-	-	12.142
Βραχυπρόθεσμες φορολογικές υποχρεώσεις	9	0	0	9	-	-	-	-
Σύνολο	12.582	459	15.421	28.461	12.484	459	15.421	28.363

3.4 Διαχείριση κεφαλαιουχικού κινδύνου

Ο σκοπός του Ομίλου όταν διαχειρίζεται τα κεφάλαια είναι να εξασφαλίσει την ικανότητα συνεχούς δραστηριότητας, για να παρέχει κέρδη στους μετόχους και οφέλη στους άλλους ενδιαφερόμενους καθώς και να διατηρήσει μια κεφαλαιουχική δομή, η οποία θα μειώνει το κόστος κεφαλαίου.

Το κεφάλαιο επισκοπείται με βάση ένα συντελεστή μόχλευσης. Ο συντελεστής υπολογίζεται ως το καθαρό χρέος διαιρούμενο με το συνολικό κεφάλαιο. Το καθαρό χρέος υπολογίζεται ως ο συνολικός δανεισμός (συμπεριλαμβάνονται βραχυπρόθεσμα και μακροπρόθεσμα δάνεια όπως εμφανίζονται στον ισολογισμό) μείον τα χρηματικά διαθέσιμα. Το συνολικό κεφάλαιο υπολογίζεται ως τα ίδια κεφάλαια που εμφανίζονται στον ισολογισμό συν το καθαρό χρέος. Πιο συγκεκριμένα:

	Ο ΟΜΙΛΟΣ		Η ΕΤΑΙΡΕΙΑ	
	31/12/2020	31/12/2019	31/12/2020	31/12/2019
Συνολικός Δανεισμός	-	-	-	-
Μείον: Χρηματικά Διαθέσιμα	(81.916)	(75.844)	(81.358)	(75.329)
Καθαρό Χρέος	(81.916)	(75.844)	(81.358)	(75.329)
Σύνολο Ιδίων Κεφαλαίων	185.394	183.212	185.005	182.863
Σύνολο κεφαλαίου	103.478	107.368	103.647	107.535
Συντελεστής Μόχλευσης	-79,16%	-70,64%	-78,49%	-70,05%

4.5 Προσδιορισμός Εύλογων Αξιών

Η εύλογη αξία των χρηματοοικονομικών στοιχείων που διαπραγματεύονται σε ενεργείς αγορές (χρηματιστήρια) (π.χ. παράγωγα, μετοχές, ομόλογα, αμοιβαία κεφάλαια), προσδιορίζεται από τις δημοσιευόμενες τιμές που ισχύουν κατά την ημερομηνία Αναφοράς των Οικονομικών Καταστάσεων.

Η εύλογη αξία των χρηματοοικονομικών στοιχείων που δεν διαπραγματεύονται σε ενεργείς αγορές προσδιορίζεται με τη χρήση τεχνικών αποτίμησης και παραδοχών που στηρίζονται σε δεδομένα της αγοράς κατά την ημερομηνία Αναφοράς των Οικονομικών Καταστάσεων.

Τα ποσά με τα οποία εμφανίζονται στον ισολογισμό τα διαθέσιμα, οι βραχυπρόθεσμες απαιτήσεις και υποχρεώσεις, προσεγγίζουν τις αντίστοιχες εύλογες τους αξίες λόγω της βραχυπρόθεσμης λήξεως τους. Η ονομαστική αξία μείον προβλέψεις για επισφάλειες των εμπορικών απαιτήσεων εκτιμάται ότι προσεγγίζει την πραγματική τους αξία.

5. ΣΗΜΑΝΤΙΚΕΣ ΛΟΓΙΣΤΙΚΕΣ ΕΚΤΙΜΗΣΕΙΣ ΚΑΙ ΠΑΡΑΔΟΧΕΣ

Η προετοιμασία των οικονομικών καταστάσεων σύμφωνα με τα ΔΠΧΑ απαιτεί τη χρήση ορισμένων σημαντικών λογιστικών εκτιμήσεων, οι οποίες δύναται να επηρεάσουν τα λογιστικά υπόλοιπα του Ισολογισμού με τις απαιτούμενες γνωστοποιήσεις και την άσκηση κρίσης από τη Διοίκηση στη διαδικασία εφαρμογής των λογιστικών αρχών. Επίσης, απαιτείται η χρήση υπολογισμών και υποθέσεων που επηρεάζουν τα αναφερθέντα ποσά των περιουσιακών στοιχείων και υποχρεώσεων, τη γνωστοποίηση ενδεχόμενων απαιτήσεων και υποχρεώσεων κατά την ημερομηνία των οικονομικών καταστάσεων και τα αναφερθέντα ποσά εισοδημάτων και εξόδων κατά τη διάρκεια του έτους υπό αναφορά. Παρά το γεγονός ότι αυτοί οι υπολογισμοί βασίζονται στην καλύτερη δυνατή γνώση της Διοίκησης σε σχέση με τις τρέχουσες συνθήκες και ενέργειες, τα πραγματικά μελλοντικά αποτελέσματα μπορεί τελικά να διαφέρουν από αυτούς τους υπολογισμούς. Οι εκτιμήσεις και οι κρίσεις της διοίκησης είναι υπό συνεχή επανεξέταση με βάση τα ιστορικά δεδομένα και τις προσδοκίες για τα μελλοντικά γεγονότα, που κρίνονται εύλογες σύμφωνα με τα ισχύοντα. Οι βασικές εκτιμήσεις και αξιολογικές κρίσεις οι οποίες αναφέρονται σε δεδομένα η εξέλιξη των οποίων θα μπορούσε να επηρεάσει τα κονδύλια των οικονομικών καταστάσεων κατά τους επόμενους δώδεκα μήνες έχουν ως ακολούθως:

5.1 Επισφαλείς απαιτήσεις

Ο Όμιλος και η Εταιρεία εφαρμόζουν την απλοποιημένη προσέγγιση του ΔΠΧΑ 9 για τον υπολογισμό των αναμενόμενων πιστωτικών ζημιών, με την οποία, η πρόβλεψη ζημίας επιμετράται σε ποσό ίσο με τις αναμενόμενες πιστωτικές ζημιές καθ' όλη τη διάρκεια ζωής για τις απαιτήσεις από πελάτες και τα συμβατικά περιουσιακά στοιχεία. Ο Όμιλος και η Εταιρεία έχουν σχηματίσει προβλέψεις για επισφαλείς απαιτήσεις προκειμένου να καλύψουν επαρκώς τη ζημία που μπορεί να εκτιμηθεί αξιόπιστα και προέρχεται από αυτές τις απαιτήσεις. Η σχηματισθείσα πρόβλεψη αναπροσαρμόζεται σε κάθε περίοδο αναφοράς, με μεταβολές επί αυτής να αναγνωρίζονται στα αποτελέσματα της χρήσης (περαιτέρω πληροφορίες στις Σημειώσεις 14 & 15).

5.2 Πρόβλεψη για φόρο εισοδήματος

Η πρόβλεψη για φόρο εισοδήματος υπολογίζεται σύμφωνα με εκτίμηση των φόρων που θα καταβληθούν στις

φορολογικές αρχές και περιλαμβάνει τον τρέχοντα φόρο εισοδήματος για κάθε χρήση και πρόβλεψη για τους πρόσθετους φόρους που πιθανόν να προκύψουν σε μελλοντικούς φορολογικούς ελέγχους. Προκειμένου να προσδιοριστεί η πρόβλεψη του Ομίλου και της Εταιρείας για τους φόρους εισοδήματος απαιτείται ουσιαστική αντίληψη των ανωτέρω. Η τελική εκκαθάριση των φόρων εισοδήματος πιθανόν να αποκλίνει από τα σχετικά ποσά τα οποία έχουν καταχωρηθεί στις οικονομικές καταστάσεις του Ομίλου και της Εταιρείας και οι διαφορές αυτές θα επηρεάσουν το φόρο εισοδήματος και τις προβλέψεις για αναβαλλόμενους φόρους.

5.3 Προβλέψεις για παροχές στους εργαζομένους

Η υποχρέωση παροχών στους εργαζομένους προσδιορίζεται βάσει μελέτης ανεξάρτητων αναλογιστών. Η τελική υποχρέωση μπορεί να διαφέρει από αυτή του αναλογιστικού υπολογισμού λόγω διαφορετικών πραγματικών στοιχείων, που σχετίζονται με το προεξοφλητικό επιτόκιο, τον πληθωρισμό, τις μισθολογικές αυξήσεις, δημογραφικά και άλλα στοιχεία.

5.4 Αποσβέσεις ενσώματων και ασώματων ακινητοποιήσεων

Ο Όμιλος υπολογίζει αποσβέσεις επί των ενσώματων και ασώματων ακινητοποιήσεων της βάσει εκτιμήσεων της ωφέλιμης ζωής αυτών. Η υπολειμματική αξία και η ωφέλιμη ζωή των ακινητοποιήσεων αυτών επανεξετάζονται και προσδιορίζονται σε κάθε ημερομηνία κατάρτισης ισολογισμού, εάν αυτό θεωρείται αναγκαίο.

5.5 Απομείωση ενσώματων παγίων και συμμετοχών

Τα ενσώματα πάγια στοιχεία ελέγχονται για σκοπούς απομείωσης όταν γεγονότα ή αλλαγές στις συνθήκες υποδηλώνουν ότι η λογιστική αξία μπορεί να μην είναι ανακτήσιμη. Για τον υπολογισμό της αξίας χρήσεως η Διοίκηση εκτιμά τις μελλοντικές ταμειακές ροές από το περιουσιακό στοιχείο ή την μονάδα ταμειακής ροής και επιλέγει τον κατάλληλο συντελεστή προεξόφλησης για να υπολογίσει την παρούσα αξία των μελλοντικών ταμειακών ροών. Εναλλακτικά επιλέγει άλλη εύλογη μέθοδο που κρίνει πως απεικονίζει με αξιόπιστο τρόπο την ανακτήσιμη αξία των ενσώματων παγίων κατά την λήξη της χρήσης.

Οι λογιστικές αξίες των συμμετοχών επανεκτιμώνται για ενδεχόμενη ανάγκη απομείωσης, όταν γεγονότα ή συνθήκες δείχνουν ότι η αναφερόμενη αξία τους μπορεί να μην ανακτηθεί.

5.6 Επίδικες Υποθέσεις

Ο Όμιλος εμπλέκεται σε δικαστικές διεκδικήσεις και αποζημιώσεις κατά τη συνήθη πορεία των εργασιών του. Ο καθορισμός των ενδεχόμενων υποχρεώσεων που σχετίζονται με τις δικαστικές διεκδικήσεις και τις απαιτήσεις είναι μία πολύπλοκη διαδικασία που περιλαμβάνει κρίσεις σχετικά με τις πιθανές συνέπειες και τις διερμηνείες σχετικά με τους νόμους και τους κανονισμούς. Εάν η ενδεχόμενη ζημιά από τις δικαστικές υποθέσεις θεωρείται πιθανή και το ποσό μπορεί να εκτιμηθεί αξιόπιστα, η διοίκηση αναγνωρίζει την αντίστοιχη πρόβλεψη στις χρηματοοικονομικές καταστάσεις.

Η αξιολόγηση των δικαστικών υποθέσεων ενέχει υποκειμενικότητα, καθώς απαιτεί την άσκηση σημαντικής κρίσης που περιλαμβάνει εκτιμήσεις στηριζόμενες σε τελευταίες διαθέσιμες πληροφορίες, καθορισμό της πιθανότητας του κινδύνου και αξιόπιστη πληροφόρηση των σχετιζόμενων δικαστικών υποθέσεων.

Μεταβολές στις κρίσεις ή στις διερμηνείες είναι πιθανό να οδηγήσουν σε μία αύξηση ή μία μείωση των ενδεχόμενων υποχρεώσεων της Εταιρείας στο μέλλον.

5.7 Πρόβλεψη για δεδουλευμένη αλλά μη τιμολογηθείσα παροχή ύδρευσης και αποχέτευσης

Τα έσοδα αναγνωρίζονται σύμφωνα με την λογιστική αρχή που αναφέρεται στην παράγραφο 3.15. Στις περιπτώσεις που ο Όμιλος και η Εταιρεία δεν έχει διενεργήσει σχετική καταμέτρηση των καταναλισκόμενων ποσοτήτων μέχρι την ημερομηνία αναφοράς, προβαίνουν σε σχετική εκτίμηση των καταναλισκόμενων ποσοτήτων με βάση ιστορικά στοιχεία και αναγνωρίζουν το σχετικό έσοδο. Τα πραγματικά ποσά που τελικά τιμολογούνται μπορεί να διαφέρουν από αυτά που προβλέφθηκαν.

6. ΠΛΗΡΟΦΟΡΗΣΗ ΚΑΤΑ ΤΟΜΕΑ

Η διοίκηση του Ομίλου (Chief Operating Decision Maker), υπεύθυνη για την λήψη των οικονομικών αποφάσεων, αξιολογώντας την δραστηριότητα του έχει χαρακτηρίσει ως τομείς δραστηριότητας την Παροχή Υπηρεσιών Ύδρευσης και την Παροχή Υπηρεσιών Αποχέτευσης. Η ανάλυση ανά τομέα δραστηριότητας έχει ως κάτωθι:

6.1 Ανάλυση ανά Επιχειρηματικό Τομέα (πρωτεύων τύπος πληροφόρησης)

6.1.1 Κατανομή κατάστασης αποτελεσμάτων ανά επιχειρηματικό τομέα

	Δεδομένα Ομίλου για την περίοδο 01.01 - 31.12.2020		
	Παροχή Υπηρεσιών Ύδρευσης	Παροχή Υπηρεσιών Αποχέτευσης	ΣΥΝΟΛΟ ΟΜΙΛΟΥ
Πωλήσεις προς τρίτους	47.324	24.587	71.911
Μείον: Σύνολο κόστους πωλήσεων	(24.492)	(19.797)	(44.290)
Μικτό κέρδος (ζημιά)	22.832	4.789	27.621
Λοιπά έσοδα εκμεταλλεύσεως	1.331	1.417	2.748
Έξοδα λειτουργίας διάθεσης & διανομής	(3.657)	(2.141)	(5.798)
Έξοδα διοικητικής λειτουργίας	(2.981)	(2.246)	(5.227)
Έξοδα λειτουργίας έρευνας και ανάπτυξης	(153)	(116)	(269)
Λοιπά λειτουργικά έξοδα	(1.671)	(1.045)	(2.715)
Κέρδη/(Ζημιές) προ φόρων, χρηματοδοτικών και επενδυτικών αποτελεσμάτων	15.702	659	16.360
Καθαρά Χρηματοοικονομικά Έσοδα	304	45	349
Αποτέλεσμα συνήθων εργασιών	16.006	703	16.709
Αποτελέσματα προ φόρων	16.006	703	16.709
Φόρος εισοδήματος	(4.645)	(196)	(4.841)
Αποτελέσματα μετά φόρων	11.361	507	11.868
Κέρδη/(Ζημιές) προ φόρων, χρηματοδοτικών, επενδυτικών αποτελεσμάτων και αποσβέσεων	20.977	1.629	22.606
Λοιπές πληροφορίες Καταστάσεως Αποτελεσμάτων			
Αποσβέσεις παγίων	5.275	1.319	6.594
Αποσβέσεις επιχ/σεων	-	(348)	(348)

	Δεδομένα Ομίλου για την περίοδο 01.01 - 31.12.2019		
	Παροχή Υπηρεσιών Ύδρευσης	Παροχή Υπηρεσιών Αποχέτευσης	ΣΥΝΟΛΟ ΟΜΙΛΟΥ
Πωλήσεις προς τρίτους	47.771	24.915	72.686
Μείον: Σύνολο κόστους πωλήσεων	(23.912)	(19.705)	(43.617)
Μικτό κέρδος (ζημιά)	23.859	5.210	29.069
Λοιπά έσοδα εκμεταλλεύσεως	1.889	1.885	3.775
Έξοδα λειτουργίας διάθεσης & διανομής	(3.220)	(1.999)	(5.219)
Έξοδα διοικητικής λειτουργίας	(2.688)	(2.019)	(4.707)
Έξοδα λειτουργίας έρευνας και ανάπτυξης	(90)	(75)	(164)
Λοιπά λειτουργικά έξοδα	(2.195)	(1.145)	(3.339)
Κέρδη/(Ζημιές) προ φόρων, χρηματοδοτικών και επενδυτικών αποτελεσμάτων	17.556	1.858	19.414
Καθαρά Χρηματοοικονομικά Έσοδα	840	399	1.238
Αποτέλεσμα συνήθων εργασιών	18.396	2.257	20.652
Αποτελέσματα προ φόρων	18.396	2.257	20.652
Φόρος εισοδήματος	(5.343)	(651)	(5.994)
Αποτελέσματα μετά φόρων	13.052	1.606	14.658
Κέρδη/(Ζημιές) προ φόρων, χρηματοδοτικών, επενδυτικών αποτελεσμάτων και αποσβέσεων	23.046	2.879	25.925

Λοιπές πληροφορίες Καταστάσεως Αποτελεσμάτων

Αποσβέσεις παγίων	5.490	1.372	6.862
Αποσβέσεις επιχ/σεων	-	(351)	(351)

6.1.2 Κατανομή Ενεργητικού και Υποχρεώσεων ανά επιχειρηματικό τομέα

Δεδομένα ομίλου	Δεδομένα Ομίλου για 31.12.2020		
	Παροχή Υπηρεσιών Ύδρευσης	Παροχή Υπηρεσιών Αποχέτευσης	ΣΥΝΟΛΟ ΟΜΙΛΟΥ
Πάγιο ενεργητικό	36.210	27.449	63.658
Εμπορικές απαιτήσεις, Συμβατικά περιουσιακά στοιχεία & Λοιπές Απαιτήσεις	43.695	23.528	67.223
Μη Κατανεμημένα Στοιχεία Ενεργητικού	-	-	90.654
Σύνολο Ενεργητικού	79.904	50.977	221.535
Μελλοντικά έσοδα επιχορηγήσεων	-	943	943
Υποχρεώσεις	8.495	4.574	13.070
Μη Κατανεμημένα Στοιχεία Υποχρεώσεων	-	-	207.522
Σύνολο Υποχρεώσεων	8.495	5.517	221.535

Δεδομένα ομίλου

Πάγιο ενεργητικό	38.217	28.970	67.187
Εμπορικές απαιτήσεις, Συμβατικά περιουσιακά στοιχεία & Λοιπές Απαιτήσεις	43.786	23.577	67.363
Μη Κατανεμημένα Στοιχεία Ενεργητικού	-	-	84.030
Σύνολο Ενεργητικού	82.002	52.547	218.579
Μελλοντικά έσοδα επιχορηγήσεων	-	1.291	1.291
Υποχρεώσεις	8.477	4.564	13.041
Μη Κατανεμημένα Στοιχεία Υποχρεώσεων	-	-	204.247
Σύνολο Υποχρεώσεων	8.477	5.856	218.579

	Δεδομένα Ομίλου για 31.12.2019		
	Παροχή Υπηρεσιών Ύδρευσης	Παροχή Υπηρεσιών Αποχέτευσης	ΣΥΝΟΛΟ ΟΜΙΛΟΥ
Πάγιο ενεργητικό	38.217	28.970	67.187
Εμπορικές απαιτήσεις, Συμβατικά περιουσιακά στοιχεία & Λοιπές Απαιτήσεις	43.786	23.577	67.363
Μη Κατανεμημένα Στοιχεία Ενεργητικού	-	-	84.030
Σύνολο Ενεργητικού	82.002	52.547	218.579
Μελλοντικά έσοδα επιχορηγήσεων	-	1.291	1.291
Υποχρεώσεις	8.477	4.564	13.041
Μη Κατανεμημένα Στοιχεία Υποχρεώσεων	-	-	204.247
Σύνολο Υποχρεώσεων	8.477	5.856	218.579

6.2 Ανάλυση ανά Γεωγραφικό Τομέα (δευτερεύων τύπος πληροφόρησης)

Η έδρα του Ομίλου είναι στην Ελλάδα και όλες οι δραστηριότητες διενεργούνται στην Ελλάδα.

7. ΕΝΣΩΜΑΤΕΣ ΑΚΙΝΗΤΟΠΟΙΗΣΕΙΣ

Τα ενσώματα πάγια περιουσιακά στοιχεία του Ομίλου αναλύονται ως ακολούθως:

	Ο ΟΜΙΛΟΣ						
	Γήπεδα-Οικόπεδα	Κτίρια και κτιριακές εγκαταστάσεις	Μηχανήματα και μηχανολογικές εγκαταστάσεις	Μεταφορικά μέσα	Έπιπλα και λοιπός εξοπλισμός	Ακίνητοποιήσεις υπό εξέλιξη	Σύνολο
Αξία κτήσεως ή αποτίμησης							
Υπόλοιπο 01.01.2020	18.896	5.940	118.683	1.881	4.393	3.644	153.437
Προσθήκες 01.01 - 31.12.2020	-	-	368	-	397	2.270	3.035
Ανακατανομές 01.01 - 31.12.2020	-	-	2.562	-	-	(2.562)	-
Εκποιήσεις 01.01 - 31.12.2020	-	-	-	(28)	-	-	(28)
Σύνολο στις 31.12.2020	18.896	5.940	121.613	1.853	4.790	3.352	156.444
Σωρευμένες Αποσβέσεις							
Υπόλοιπο 01.01.2020	-	2.352	80.552	1.307	3.328	-	87.539
Αποσβέσεις περιόδου 01.01 - 31.12.2020	-	159	5.631	85	231	-	6.106
Εκποιήσεις 01.01 - 31.12.2020	-	-	-	(14)	-	-	(14)
Σύνολο στις 31.12.2020	-	2.511	86.183	1.378	3.559	-	93.631
Καθαρή αναπόσβεστη αξία 31.12.2019	18.896	3.589	38.131	574	1.064	3.644	65.898
Καθαρή αναπόσβεστη αξία 31.12.2020	18.896	3.429	35.430	475	1.230	3.352	62.813

	Ο ΟΜΙΛΟΣ						Σύνολο
	Γήπεδα-Οικόπεδα	Κτίρια και κτιριακές εγκαταστάσεις	Μηχανήματα και μηχανολογικές εγκαταστάσεις	Μεταφορικά μέσα	Έπιπλα και λοιπός εξοπλισμός	Ακίνητοποιήσεις υπό εξέλιξη	
Αξία κτήσεως ή αποτίμησης							
Υπόλοιπο 01.01.2019	18.896	5.899	118.543	1.881	3.987	4.445	153.651
Προσθήκες 01.01 - 31.12.2019	-	42	140	-	406	1.526	2.113
Ανακατανομές 01.01 - 31.12.2019	-	-	-	-	-	-	-
Τακτοποιήσεις 01.01 - 31.12.2019	-	-	-	-	-	(2.327)	(2.327)
Σύνολο στις 31.12.2019	18.896	5.940	118.683	1.881	4.393	3.644	153.437
Σωρευμένες Αποσβέσεις							
Υπόλοιπο 01.01.2019	-	2.194	74.593	1.221	3.118	-	81.126
Αποσβέσεις περιόδου 01.01 - 31.12.2019	-	158	5.959	86	211	-	6.413
Σύνολο στις 31.12.2019	-	2.352	80.552	1.307	3.328	-	87.539
Καθαρή αναπόσβεστη αξία 31.12.2018	18.896	3.705	43.950	660	869	4.445	72.525
Καθαρή αναπόσβεστη αξία 31.12.2019	18.896	3.589	38.131	574	1.064	3.644	65.898

Τα ενσώματα πάγια περιουσιακά στοιχεία της Εταιρείας αναλύονται ως ακολούθως:

	Η ΕΤΑΙΡΕΙΑ						Σύνολο
	Γήπεδα-Οικόπεδα	Κτίρια και κτιριακές εγκαταστάσεις	Μηχανήματα και μηχανολογικές εγκαταστάσεις	Μεταφορικά μέσα	Έπιπλα και λοιπός εξοπλισμός	Ακίνητοποιήσεις υπό εξέλιξη	
Αξία κτήσεως ή αποτίμησης							
Υπόλοιπο 01.01.2020	18.896	5.940	118.683	1.881	4.393	3.644	153.437
Προσθήκες 01.01 - 31.12.2020	-	-	368	-	397	2.270	3.035
Ανακατανομές 01.01 - 31.12.2020	-	-	2.562	-	-	(2.562)	-
Εκποιήσεις 01.01 - 31.12.2020	-	-	-	(28)	-	-	(28)
Σύνολο στις 31.12.2020	18.896	5.940	121.613	1.853	4.790	3.352	156.444
Σωρευμένες Αποσβέσεις							
Υπόλοιπο 01.01.2020	-	2.352	80.552	1.307	3.328	-	87.539
Αποσβέσεις περιόδου 01.01 - 31.12.2020	-	159	5.631	85	231	-	6.106
Εκποιήσεις 01.01 - 31.12.2020	-	-	-	(14)	-	-	(14)
Σύνολο στις 31.12.2020	-	2.511	86.183	1.378	3.559	-	93.631
Καθαρή αναπόσβεστη αξία 31.12.2019	18.896	3.589	38.131	574	1.064	3.644	65.898
Καθαρή αναπόσβεστη αξία 31.12.2020	18.896	3.429	35.430	475	1.230	3.352	62.813

	Η ΕΤΑΙΡΕΙΑ					
	Γήπεδα-Οικόπεδα	Κτίρια και κτιριακές εγκαταστάσεις	Μηχανήματα και μηχανολογικές εγκαταστάσεις	Μεταφορικά μέσα	Έπιπλα και λοιπός εξοπλισμός	Ακινήτοποιήσεις υπό εξέλιξη
Αξία κτήσεως ή αποτίμησης						
Υπόλοιπο 01.01.2019	18.896	5.899	118.543	1.881	3.987	4.445
Προσθήκες 01.01 - 31.12.2019	-	42	140	-	406	1.526
Ανακατανομές 01.01 - 31.12.2019	-	-	-	-	-	-
Τακτοποιήσεις 01.01 - 31.12.2019	-	-	-	-	-	(2.327)
Σύνολο στις 31.12.2019	18.896	5.940	118.683	1.881	4.393	3.644
Σωρευμένες Αποσβέσεις						
Υπόλοιπο 01.01.2019	-	2.194	74.593	1.221	3.118	-
Αποσβέσεις περιόδου 01.01 - 31.12.2019	-	158	5.959	86	211	-
Σύνολο στις 31.12.2019	-	2.352	80.552	1.307	3.328	-
Καθαρή αναπόσβεστη αξία 31.12.2018	18.896	3.705	43.950	660	869	4.445
Καθαρή αναπόσβεστη αξία 31.12.2019	18.896	3.589	38.131	574	1.064	3.644

Επί των παγίων περιουσιακών στοιχείων του Ομίλου και της Εταιρείας δεν υπάρχουν εμπράγματα βάρη.

Οι προσθήκες στις ακινήτοποιήσεις υπό εκτέλεση ποσού € 2.270 αφορούν έργα επεκτάσεων και βελτιώσεων των δικτύων ύδρευσης και αποχέτευσης.

Οι ανακατανομές στις ακινήτοποιήσεις υπό εκτέλεση ποσού € (2.562) αφορούν παγιοποιήσεις νέων επενδύσεων που τέθηκαν έτοιμα προς χρήση κατά τη διάρκεια του οικονομικού έτους 2020 στην κατηγορία Μηχανημάτων και μηχανολογικών εγκαταστάσεων.

8. ΑΣΩΜΑΤΕΣ ΑΚΙΝΗΤΟΠΟΙΗΣΕΙΣ

Τα ασώματα πάγια στοιχεία της Εταιρείας και του Ομίλου αναλύονται ως ακολούθως:

	Ο ΟΜΙΛΟΣ		Η ΕΤΑΙΡΕΙΑ	
	Λογισμικά Προγράμματα	Σύνολο	Λογισμικά Προγράμματα	Σύνολο
Αξία κτήσεως ή αποτίμησης				
Υπόλοιπο 01.01.2020	1.650	1.650	1.650	1.650
Προσθήκες 01.01 - 31.12.2020	73	73	73	73
Σύνολο στις 31.12.2020	1.723	1.723	1.723	1.723
Σωρευμένες Αποσβέσεις				
Υπόλοιπο 01.01.2020	1.433	1.433	1.433	1.433
Αποσβέσεις περιόδου 01.01 - 31.12.2020	135	135	135	135
Σύνολο στις 31.12.2020	1.568	1.568	1.568	1.568
Καθαρή αναπόσβεστη αξία 31.12.2019	217	217	217	217
Καθαρή αναπόσβεστη αξία 31.12.2020	155	155	155	155
	Ο ΟΜΙΛΟΣ		Η ΕΤΑΙΡΕΙΑ	
	Λογισμικά Προγράμματα	Σύνολο	Λογισμικά Προγράμματα	Σύνολο
Αξία κτήσεως ή αποτίμησης				
Υπόλοιπο 01.01.2019	1.634	1.634	1.634	1.634
Προσθήκες 01.01 - 31.12.2019	16	16	16	16
Σύνολο στις 31.12.2019	1.650	1.650	1.650	1.650
Σωρευμένες Αποσβέσεις				
Υπόλοιπο 01.01.2019	1.337	1.337	1.337	1.337
Αποσβέσεις περιόδου 01.01 - 31.12.2019	96	96	96	96
Σύνολο στις 31.12.2019	1.433	1.433	1.433	1.433
Καθαρή αναπόσβεστη αξία 31.12.2018	297	297	297	297
Καθαρή αναπόσβεστη αξία 31.12.2019	217	217	217	217

9. ΔΙΚΑΙΩΜΑΤΑ ΧΡΗΣΗΣ ΣΤΟΙΧΕΙΩΝ ΕΝΕΡΓΗΤΙΚΟΥ

Τα αναγνωρισμένα δικαιώματα χρήσης των περιουσιακών στοιχείων τα οποία παρουσιάζονται στο ενεργητικό της κατάστασης χρηματοοικονομικής θέσης του Ομίλου και της Εταιρείας σχετίζονται με δικαιώματα χρήσης κτιρίων. Τα δικαιώματα χρήσης στοιχείων ενεργητικού της Εταιρείας και του Ομίλου αναλύονται ως ακολούθως:

	Ο ΟΜΙΛΟΣ		Η ΕΤΑΙΡΕΙΑ	
	Κτίρια και κτιριακές εγκαταστάσεις	Σύνολο	Κτίρια και κτιριακές εγκαταστάσεις	Σύνολο
Αξία αναγνώρισης				
Υπόλοιπο 01.01.2020	1.425	1.425	1.425	1.425
Προσθήκες 01.01 - 31.12.2020	-	-	-	-
Τακτοποιήσεις 01.01 - 31.12.2020	(29)	(29)	(29)	(29)
Σύνολο στις 31.12.2020	1.396	1.396	1.396	1.396
Σωρευμένες Αποσβέσεις				
Υπόλοιπο 01.01.2019	353	353	353	353
Αποσβέσεις περιόδου 01.01 - 31.12.2020	353	353	353	353
Σύνολο στις 31.12.2020	706	706	706	706
Καθαρή αναπόσβεστη αξία 31.12.2020	690	690	719	719

Οι τακτοποιήσεις στην αξία των δικαιωμάτων χρήσης στοιχείων ενεργητικού ποσού € (29) αφορούν αναπροσαρμογή λόγω τροποποίησης της διάρκειας και του ύψους του μισθώματος υφιστάμενης μακροχρόνιας σύμβασης μίσθωσης ακινήτου εντός του 2020.

10. ΣΥΜΜΕΤΟΧΕΣ ΣΕ ΘΥΓΑΤΡΙΚΕΣ ΕΤΑΙΡΕΙΕΣ

Οι συμμετοχές της Εταιρείας σε θυγατρικές επιχειρήσεις και οι αντίστοιχες κινήσεις αυτών για την χρήση αναλύονται ως εξής:

	31-Δεκ-20	31-Δεκ-19
Υπόλοιπο έναρξης	60	60
Αύξηση/ (Μείωση) μετοχικού κεφαλαίου συμμετοχών	(2.000)	-
Μείωση / (Αύξηση) Πρόβλεψης Απομείωσης	2.000	-
Υπόλοιπο λήξης	60	60

Στην Έκτακτη Γενική Συνέλευση της θυγατρικής Εταιρείας ΕΥΑΘ ΥΠΗΡΕΣΙΕΣ ΑΕ της 26ης Ιουνίου 2020, αποφασίστηκε μεταξύ άλλων και η ονομαστική μείωση του μετοχικού κεφαλαίου της Εταιρείας κατά δυο εκατομμύρια ευρώ (2.000.000,00€), ακολουθούμενη από ισόποσο συμψηφισμό ζημιών, ακύρωση τεσσάρων εκατομμυρίων ονομαστικών μετοχών (4.000.000) σε εφαρμογή του άρθρου 119παρ. 4 του Ν. 4548/2018 περί Ιδίων Κεφαλαίων καθώς και τροποποίηση του άρθρου 5 του Καταστατικού. Ταυτόχρονα, η Εταιρεία προχώρησε σε ισόποση μείωση της ήδη υφιστάμενης πρόβλεψης απομείωσης της Θυγατρικής η οποία είχε σχηματιστεί το 2018.

11. ΜΑΚΡΟΠΡΟΘΕΣΜΕΣ ΑΠΑΙΤΗΣΕΙΣ

Οι μακροπρόθεσμες απαιτήσεις, κατά την 31^η Δεκεμβρίου 2020, αντιπροσωπεύουν κυρίως δοσμένες εγγυήσεις ΔΕΗ, ύψους € 395 (2019: € 395) καθώς και από μακροπρόθεσμες εμπορικές απαιτήσεις έπειτα από διακανονισμούς που πραγματοποιήθηκαν για την εξόφλησή τους, ύψους € 2.731 (2019: € 2.577).

12. ΧΡΗΜΑΤΟΟΙΚΟΝΟΜΙΚΑ ΣΤΟΙΧΕΙΑ ΠΟΥ ΕΠΙΜΕΤΡΩΝΤΑΙ ΣΤΗΝ ΕΥΛΟΓΗ ΑΞΙΑ ΜΕΣΩ ΛΟΙΠΩΝ ΣΥΝΟΛΙΚΩΝ ΕΙΣΟΔΗΜΑΤΩΝ

	31-Δεκ-20	31-Δεκ-19
Υπόλοιπο έναρξης	50	50
Προσθήκες	-	-
Υπόλοιπο λήξης	50	50

Στα Χρηματοοικονομικά στοιχεία που επιμετρώνται στην εύλογη αξία μέσω λοιπών συνολικών εισοδημάτων περιλαμβάνεται η αγορά 1783 μετοχών της Εταιρείας «Μητροπολιτική Αναπτυξιακή Θεσσαλονίκης - Αναπτυξιακή Ανώνυμη Εταιρεία ΟΤΑ (ΜΑΘ ΑΑΕ/ΟΤΑ)» η οποία πραγματοποιήθηκε εντός του 2018.

Η επιμέτρηση της εύλογης αξίας έγινε σύμφωνα με το «Επίπεδο 3: Τιμές από μοντέλα αποτίμησης που δεν βασίζονται σε παρατηρήσιμα δεδομένα της αγοράς» και δεν υπήρξε μεταβολή της εύλογης αξίας.

Περιουσιακά Στοιχεία	Όμιλος		Η ΕΤΑΙΡΕΙΑ		Ιεράρχηση εύλογης Αξίας
	Εύλογη Αξία				
	31-Δεκ-20	31-Δεκ-19	31-Δεκ-20	31-Δεκ-19	
Χρηματοοικονομικά στοιχεία που επιμετρώνται στην εύλογη αξία μέσω λοιπών συνολικών εισοδημάτων	50	50	50	50	Επίπεδο 3

13. ΑΠΟΘΕΜΑΤΑ

Τα αποθέματα του Ομίλου και της Εταιρείας αναλύονται ως ακολούθως:

	Ο ΟΜΙΛΟΣ		Η ΕΤΑΙΡΕΙΑ	
	31-Δεκ-20	31-Δεκ-19	31-Δεκ-20	31-Δεκ-19
Πρώτες και βοηθητικές ύλες-αναλώσιμα-ανταλλακτικά	1.549	1.628	1.549	1.628
Προκαταβολές για αποθέματα	28	-	28	-
Απομείωση Αποθεμάτων	(35)	(35)	(35)	(35)
Σύνολο μετά την απομείωση	1.542	1.592	1.542	1.592

Επί των αποθεμάτων του Ομίλου υφίσταται πρόβλεψη απομείωσης ποσού € 35 (2019: € 35) Επίσης, επί των αποθεμάτων του Ομίλου δεν υφίστανται ενέχυρα.

14. ΕΜΠΟΡΙΚΕΣ ΑΠΑΙΤΗΣΕΙΣ ΚΑΙ ΣΥΜΒΑΤΙΚΑ ΠΕΡΙΟΥΣΙΑΚΑ ΣΤΟΙΧΕΙΑ

Οι εμπορικές απαιτήσεις του Ομίλου και της Εταιρείας αναλύονται ως ακολούθως:

	Ο ΟΜΙΛΟΣ		Η ΕΤΑΙΡΕΙΑ	
	31-Δεκ-20	31-Δεκ-19	31-Δεκ-20	31-Δεκ-19
Απαιτήσεις από πελάτες	51.080	49.358	51.064	49.342
Επισφαλείς - Επιδικοί πελάτες και χρεώστες	34.178	31.150	34.178	31.150
Συμβατικά περιουσιακά στοιχεία	12.716	13.290	12.716	13.290
Έσοδα χρήσεως εισπρακτέα	1.237	355	1.237	355
	99.210	94.153	99.195	94.137
Μείον: Πρόβλεψη επισφαλών απαιτήσεων	(34.178)	(31.150)	(34.178)	(31.150)
Σύνολο εμπορικών απαιτήσεων και συμβατικών περιουσιακών στοιχείων	65.033	63.002	65.017	62.987

Το κονδύλι «Συμβατικά περιουσιακά στοιχεία» αξίας €12.716 αφορά δεδουλευμένα, μη τιμολογημένα έσοδα προς πελάτες, από παροχή νερού και υπηρεσίες αποχέτευσης και τα οποία πρόκειται να τιμολογηθούν σε επόμενη περίοδο:

Το κονδύλι «Έσοδα χρήσεως εισπρακτέα» περιλαμβάνει πρόβλεψη ατιμολόγητου εσόδου για το έτος 2020 από την Περιφέρεια Κεντρικής Μακεδονίας για το εκτελεσθέν τμήμα σχετικής διμερούς σύμβασης.

Οι λογιστικές αξίες των ανωτέρω απαιτήσεων αντιπροσωπεύουν την εύλογη αξία τους και δεν απαιτείται προεξόφληση κατά την ημερομηνία του Ισολογισμού.

Κατά την ημερομηνία ισολογισμού το 16% του υπολοίπου των εμπορικών απαιτήσεων οφείλεται από έναν πελάτη, ωστόσο καθώς αφορά οργανισμούς του ελληνικού δημοσίου η Εταιρεία θεωρεί πως δεν υπάρχει θέμα αδυναμίας εξόφλησης των ποσών που οφείλει στην Εταιρεία, καθώς επίσης ούτε κίνδυνος συγκέντρωσης από την παροχή πίστωσης στο συγκεκριμένο πελάτη.

Αναφορικά με το υπόλοιπο χαρτοφυλάκιο εμπορικών απαιτήσεων δεν παρουσιάζεται συγκέντρωση του πιστωτικού κινδύνου καθώς η Εταιρεία έχει μεγάλο αριθμό πελατών και ο πιστωτικός κίνδυνος διασπείρεται.

Η μεταβολή των επισφαλών απαιτήσεων (εμπορικών και λοιπών απαιτήσεων) και της διενεργηθείσας πρόβλεψης αναλύεται ως εξής:

	Ο ΟΜΙΛΟΣ		Η ΕΤΑΙΡΕΙΑ	
	31-Δεκ-20	31-Δεκ-19	31-Δεκ-20	31-Δεκ-19
Υπόλοιπο 1 Ιανουαρίου με ΔΠΧΑ 9	32.001	29.757	32.001	29.757
Προβλέψεις (έξοδα) τρέχουσας χρήσης	3.640	2.838	3.640	2.838
Χρησιμοποιηθείσες προβλέψεις στην τρέχουσα χρήση	(613)	(593)	(613)	(593)
Υπόλοιπο 31 Δεκεμβρίου 2020 / 31 Δεκεμβρίου 2019	35.028	32.001	35.028	32.001

Για την επιμέτρηση των αναμενόμενων μελλοντικών πιστωτικών ζημιών, ο Όμιλος και η Εταιρεία διαχωρίζει τις απαιτήσεις με βάση την ενηλικίωσή τους. Το ποσοστό ζημίας για κάθε κατηγορία απαιτήσεων εκτιμήθηκε με βάση ιστορικά στοιχεία καθώς και τρέχουσες συνθήκες.

Η Μητρική Εταιρεία τιμολογεί τους πελάτες – καταναλωτές νερού τρεις φορές το χρόνο. Έκαστη τιμολόγηση αφορά στην κατανάλωση νερού ενός ημερολογιακού τετραμήνου. Από το έτος 2007 η διοίκηση της Εταιρείας αποφάσισε να χρεώνει με τόκους υπερημερίας τους καταναλωτές εκείνους, οι οποίοι καθυστερούσαν τουλάχιστον ένα μήνα να εξοφλήσουν το λογαριασμό τους.

15. ΛΟΙΠΕΣ ΑΠΑΙΤΗΣΕΙΣ

Οι λοιπές απαιτήσεις του Ομίλου και της Εταιρείας αναλύονται ως ακολούθως:

	Ο ΟΜΙΛΟΣ		Η ΕΤΑΙΡΕΙΑ	
	31-Δεκ-20	31-Δεκ-19	31-Δεκ-20	31-Δεκ-19
Δάνεια και λοιπές απαιτήσεις από το προσωπικό	393	378	393	378
Βραχ. απαιτήσεις κατά συνδεδεμένων	-	-	24	25
Χρεώστες διάφοροι	973	817	972	816
Λογαριασμοί διαχείρισης προκαταβολών και πιστώσεων	109	111	109	111
Έξοδα επόμενων χρήσεων	98	110	98	110
Έσοδα χρήσεως εισπρακτέα	620	684	620	684
Ελληνικό Δημόσιο - Λοιπές Απαιτήσεις	847	3.112	847	3.112
	3.041	5.211	3.065	5.236
Μείον: Πρόβλεψη επισφαλών απαιτήσεων	(851)	(851)	(851)	(851)
Σύνολο λοιπών απαιτήσεων	2.190	4.361	2.214	4.385

Στο κονδύλι «Δάνεια και λοιπές απαιτήσεις από το προσωπικό» περιλαμβάνονται άτοκες βραχυπρόθεσμες προκαταβολές μισθοδοσίας, ταμειακές διευκολύνσεις και βραχυπρόθεσμα έντοκα δάνεια προς το προσωπικό.

Ο λογαριασμός διαχείρισης προκαταβολών και πιστώσεων κατά την 31/12/2020 περιλαμβάνει κυρίως απαιτήσεις-λογαριασμούς προς απόδοση των εισπρακτόρων και λοιπών συνεργατών της Εταιρείας.

Το κονδύλι «Ελληνικό Δημόσιο – Λοιπές Απαιτήσεις» αποτελείται από το υπόλοιπο της προκαταβολής φόρου για την κλειόμενη χρήση, τις λοιπές παρακρατήσεις φόρων τρέχουσας περιόδου και τις εμπορικές και λοιπές απαιτήσεις κατά του Ελληνικού Δημοσίου. Η μείωση στο εν λόγω κονδύλι οφείλεται στον υπολογισμό της προκαταβολής φόρου 2020 εντός της προηγούμενης χρήσης που είχε υπολογιστεί με συντελεστή 24% σε σχέση με 29% για το έτος 2019 (εντός του 2018).

16. ΤΑΜΕΙΑΚΑ ΔΙΑΘΕΣΙΜΑ ΚΑΙ ΙΣΟΔΥΝΑΜΑ

Τα ταμειακά διαθέσιμα αναλύονται ως ακολούθως:

	Ο ΟΜΙΛΟΣ		Η ΕΤΑΙΡΕΙΑ	
	31-Δεκ-20	31-Δεκ-19	31-Δεκ-20	31-Δεκ-19
Ταμειακά διαθέσιμα	3	14	3	14
Καταθέσεις όψεως	46.413	43.830	45.855	43.314
Προθεσμιακές καταθέσεις	35.500	32.000	35.500	32.000
Σύνολο	81.916	75.844	81.358	75.329

Τα διαθέσιμα αντιπροσωπεύουν μετρητά στα ταμεία της Εταιρείας και της θυγατρικής της και τραπεζικές καταθέσεις διαθέσιμες σε πρώτη ζήτηση.

Η διαβάθμιση των διαθεσίμων με βάση τους δείκτες πιστοληπτικής αξιολόγησης του οίκου FITCH έχει ως εξής:

(Οίκος Fitch)	Ο ΟΜΙΛΟΣ		Η ΕΤΑΙΡΕΙΑ	
	31-Δεκ-20	31-Δεκ-19	31-Δεκ-20	31-Δεκ-19
B-	42.101		42.101	
CCC+	2.728	34.945	2.728	34.945
CCC	3.163	11.513	2.604	10.997
Καταθέσεις όψεως και προθεσμίας σε τράπεζες που δεν αξιολογούνται από τον Οίκο Fitch	33.921	29.372	33.921	29.372
Σύνολο	81.913	75.830	81.355	75.314

Το σύνολο των καταθέσεων όψεως και προθεσμίας είναι κατατεθειμένα σε ελληνικές τράπεζες.

17. ΜΕΤΟΧΙΚΟ ΚΕΦΑΛΑΙΟ

Το μετοχικό κεφάλαιο της Εταιρείας/Ομίλου αναλύεται παρακάτω (ποσά μη στρογγυλοποιημένα, σε €):

	31-Δεκ-20	31-Δεκ-19
Αριθμός ονομαστικών μετοχών	36.300.000	36.300.000
Ονομαστική αξία ανά μετοχή (σε Ευρώ)	1,12	1,12
Ονομαστική Αξία	40.656.000	40.656.000
Διαφορά από έκδοση μετοχών υπέρ το άρτιο	2.829.985	2.829.985

Οι μετοχές της Εταιρείας είναι εισηγμένες στην κατηγορία Μεγάλης Κεφαλαιοποίησης του Χρηματιστηρίου Αθηνών. Σύμφωνα με το Μητρώο Μετόχων της Εταιρείας, κατά την 31/12/2020, οι μέτοχοι με σημαντικό ποσοστό συμμετοχής στην Εταιρεία ήταν οι εξής:

ΜΕΤΟΧΟΣ	Αριθμός μετοχών που κατέχει	Ποσοστό συμμετοχής κατά την 31.12.2020	
ΕΕΣΥΠ	18.150.001	50,00%	+1
ΤΑΙΠΕΔ	8.717.999	24,02%	
SUEZ GROUPE	1.982.870	5,46%	
Λοιποί μέτοχοι	7.449.130	20,52%	
Σύνολο	36.300.000	100,00%	

Η Διυπουργική Επιτροπή Αναδιρθώσεων και Αποκρατικοποιήσεων στη συνεδρίαση της 21/2/2018 αποφάσισε:

1. Την ανάκληση της 195/27.10.2011 (Β' 754) απόφασης της Διυπουργικής Επιτροπής Αναδιρθώσεων και Αποκρατικοποιήσεων κατά το μέρος με το οποίο μεταβιβάζονται από το Ελληνικό Δημόσιο στην ανώνυμη Εταιρεία με την επωνυμία «Ταμείο Αξιοποίησης Ιδιωτικής Περιουσίας του Δημοσίου Α.Ε.» 14.520.000 μετοχές της ΕΥΑΘ, με ισχύ από 1.1.2018.
2. Την ανάκληση της 206/25.4.2012 (ΦΕΚ Β' 1363/26.4.2012) απόφαση της Διυπουργικής Επιτροπής Αναδιρθώσεων και Αποκρατικοποιήσεων κατά το μέρος με το οποίο μεταβιβάζονται από το Ελληνικό Δημόσιο στην ανώνυμη Εταιρεία με την επωνυμία «Ταμείο Αξιοποίησης Ιδιωτικής Περιουσίας του Δημοσίου Α.Ε.» 3.630.001 μετοχές της ΕΥΑΘ, με ισχύ από 1.1.2018.

Η παραπάνω απόφαση δημοσιεύτηκε στο ΦΕΚ Β' 614/22.02.2018. Μετά τα ανωτέρω, το σύνολο των μετοχών της ΕΥΑΘ Α.Ε. που ανήκουν στο Ελληνικό Δημόσιο ανέρχεται σε 18.150.001 (ποσοστό 50% συν 1 μετοχή) και στο ΤΑΙΠΕΔ σε 8.717.999 μετοχές (ποσοστό 24,017%).

Σύμφωνα με την σχετική υποβολή γνωστοποίησης του Υπουργείου Οικονομικών, την οποία η Εταιρεία έλαβε ηλεκτρονικά στις 21 Μαρτίου 2018, την 20 Μαρτίου 2018 έγινε μεταβίβαση κατόπιν εκτέλεσης εξωχρηματιστηριακής συναλλαγής άνευ ανταλλάγματος, με ημερομηνία 20 Μαρτίου 2018 από το Ελληνικό Δημόσιο στην ΕΕΣΥΠ ΑΕ 18.150.001 μετοχών της ΕΥΑΘ Α.Ε., σύμφωνα με την παρ. 20 του άρθρου 380 του Ν. 4512/2018, όπως τροποποιήθηκε η παρ. 1 του άρθρου 197 του Ν. 4389/2016 από 1/1/2018. Η ΕΕΣΥΠ ΑΕ κατέχει άμεσα το 50%+1 μετοχή της ΕΥΑΘ και έμμεσα το 24,02% μέσω ΤΑΙΠΕΔ, το οποίο κατέχει άμεσα ποσοστό 24,02%. Το συνολικό ποσοστό δικαιωμάτων ψήφου της ΕΕΣΥΠ ΑΕ ανέρχεται σε ποσοστό 74,02%.

Το σύνολο των δικαιωμάτων ψήφου που ελέγχει το Ελληνικό Δημόσιο στην ΕΥΑΘ ΑΕ παραμένει 74,02%. Το Ελληνικό Δημόσιο κατέχει το 100% των δικαιωμάτων ψήφου της «Ελληνική Εταιρεία Συμμετοχών και Περιουσίας Α.Ε.» (ΕΕΣΥΠ Α.Ε.), η οποία με τη σειρά της κατέχει το 100% των δικαιωμάτων ψήφου του ΤΑΙΠΕΔ.

Το συνολικό ποσοστό συμμετοχής (άμεσης και έμμεσης) του Ελληνικού Δημοσίου στις άνω εταιρείες δεν έχει μεταβληθεί.

18. ΑΠΟΘΕΜΑΤΙΚΑ

Τα αποθεματικά της Εταιρείας και του Ομίλου αναλύονται ως εξής:

	Ο ΟΜΙΛΟΣ		Η ΕΤΑΙΡΕΙΑ	
	31-Δεκ-20	31-Δεκ-19	31-Δεκ-20	31-Δεκ-19
Τακτικό Αποθεματικό	13.575	13.311	13.552	13.288
Αφορολόγητα αποθεματικά ειδικών διατάξεων νόμων	399	399	399	399
Αποθεματικό για ίδιες μετοχές	1	1	1	1
Λοιπά Αποθεματικά	16.635	16.635	16.635	16.635
Υπόλοιπο	30.610	30.346	30.587	30.323

Σύμφωνα με τις διατάξεις της Ελληνικής εταιρικής νομοθεσίας, η δημιουργία «τακτικού αποθεματικού» - με την κατ' έτος μεταφορά ποσού ίσου με το 5% των ετησίων, μετά από φόρους, κερδών - είναι υποχρεωτική έως τον σχηματισμό ποσού αντίστοιχου του 1/3 του μετοχικού κεφαλαίου. Το «τακτικό αποθεματικό» διανέμεται μόνο κατά τη οριστική λύση και εκκαθάριση της Εταιρείας, ωστόσο δύναται να συσσωρευμένες ζημίες.

Τα αποθεματικά φορολογικών νόμων δημιουργήθηκαν με βάση τις διατάξεις της φορολογικής νομοθεσίας οι οποίες, είτε παρέχουν τη δυνατότητα μετάθεσης της φορολογίας ορισμένων εισοδημάτων στο χρόνο της διανομής τους προς τους μετόχους, είτε παρέχουν φορολογικές ελαφρύνσεις ως κίνητρο διενέργειας επενδύσεων.

Το αποθεματικό για ίδιες μετοχές αποτελεί κλασματικά δικαιώματα μετοχών από αύξηση μετοχικού κεφαλαίου με διανομή δωρεάν μετοχών την 17/1/2003.

Τα Λοιπά αποθεματικά ποσού € 16.635 δημιουργήθηκαν σύμφωνα με Νόμο υπ' αριθμ. 2937/2001 « Τροποποίηση και συμπλήρωση των διατάξεων που αφορούν στην επάρκεια των ιδίων κεφαλαίων των επιχειρήσεων παροχής επενδυτικών υπηρεσιών και των πιστωτικών ιδρυμάτων, ρυθμίσεις Ε.Υ.Α.Θ. Α.Ε. και άλλες διατάξεις.».

19. ΠΡΟΒΛΕΨΕΙΣ ΓΙΑ ΠΑΡΟΧΕΣ ΠΡΟΣ ΤΟΥΣ ΕΡΓΑΖΟΜΕΝΟΥΣ/ ΠΡΟΒΛΕΨΕΙΣ ΓΙΑ ΠΑΡΟΧΗ ΥΔΑΤΟΣ

Η υποχρέωση του Ομίλου και της Εταιρείας προς τα πρόσωπα που εργάζονται στην Ελλάδα, για την μελλοντική καταβολή παροχών ανάλογα με το χρόνο της προϋπηρεσίας του καθενός, προσμετράται και απεικονίζεται με βάση το αναμενόμενο να καταβληθεί δεδουλευμένο δικαίωμα του κάθε εργαζόμενου, κατά την ημερομηνία του ισολογισμού, προεξοφλούμενο στην παρούσα του αξία, σε σχέση με τον προβλεπόμενο χρόνο καταβολής του. Οι δεδουλευμένες παροχές κάθε περιόδου επιβαρύνουν τα αποτελέσματα χρήσεως με αντίστοιχη αύξηση της συνταξιοδοτικής υποχρέωσης. Οι πληρωμές παροχών που διενεργούνται στους υπαλλήλους που αποχωρούν λόγω συνταξιοδοτήσεως μειώνουν αντίστοιχα τη συνταξιοδοτική υποχρέωση.

Η παρούσα αξία είναι εκτίμηση που γίνεται σε συγκεκριμένη χρονική στιγμή (παρόν). Με την εκτίμηση αυτή γίνεται υπολογισμός ενός ποσού το οποίο θεωρείται ότι εκφράζει το οικονομικό ισοδύναμο (στο παρόν) ενός ή περισσοτέρων ποσών τα οποία πρόκειται να καταβληθούν σε μελλοντικές χρονικές στιγμές. Η ανάγκη του υπολογισμού της παρούσας αξίας προκύπτει από την πάγια αρχή ότι ποσά που αναφέρονται σε διαφορετικές χρονικές στιγμές δεν είναι συγκρίσιμα. Για να μπορεί να γίνει σύγκριση δύο ή περισσοτέρων ποσών αυτά πρέπει να "αναχθούν" στην ίδια ημερομηνία.

Η υποχρέωση που προκύπτει από την υπάρχουσα συμπληρωμένη υπηρεσία είναι ίση με την παρούσα αξία όλων των παροχών οι οποίες έχουν σωρευτεί μέχρι την ημέρα της εκτίμησης (δηλ. αυτών που αντιστοιχούν στην συμπληρωμένη υπηρεσία των μελών την ημέρα της εκτίμησης) και βασίζονται στις εκτιμώμενες τελικές συντάξιμες αποδοχές των ενεργών μελών.

Οι εισφορές, είναι η παρούσα αξία της αύξησης που θα προκύψει για τις παροχές λόγω της υπηρεσίας ενός έτους, που θα προστεθεί κατά τον επόμενο χρόνο από την ημέρα της εκτίμησης, θα αναφέρονται στην υπηρεσία αυτού του χρόνου και θα βασίζονται στις εκτιμώμενες τελικές αποδοχές των ενεργών μελών. Αυτό γίνεται με τον υπολογισμό της παρούσας αξίας η οποία είναι η μόνη αποδεκτή από το IAS 19.

Ο αριθμός του απασχολούμενου στην Εταιρεία προσωπικού και το αντίστοιχο κόστος μισθοδοσίας του, έχουν ως ακολούθως:

	Ο ΟΜΙΛΟΣ		Η ΕΤΑΙΡΕΙΑ	
	31/12/2020	31/12/2019	31/12/2020	31/12/2019
Έξοδα μισθοδοσίας	10.292	9.726	10.292	9.726
Εργοδοτικές εισφορές	2.586	2.462	2.586	2.462
Παρεπόμενες παροχές και έξοδα προσωπικού	340	364	340	364
Πρόβλεψη αποζημίωσης προσωπικού λόγω εξόδου από την υπηρεσία	107	90	107	90
Συνολικό κόστος	13.325	12.642	13.325	12.642
Αριθμός εργαζομένων	346	344	346	344

Εντός του Α' εξαμήνου 2020 προσλήφθηκαν συνολικά τριάντα (30) υπάλληλοι με σύμβαση εργασίας ιδιωτικού δικαίου ορισμένου χρόνου οκτάμηνης διάρκειας (ΙΔΟΧ). Εντός του 2020 ολοκληρώθηκε η σχέση εργασίας ορισμένου χρόνου με τους 10 εξ αυτών. Έκτοτε η Εταιρεία δεν έχει προχωρήσει σε περαιτέρω προσλήψεις υπαλλήλων με σχέση εργασίας ορισμένου χρόνου.

Η υποχρέωση του Ομίλου και της Εταιρείας για καταβολή αποζημιώσεων στο προσωπικό της που αποχωρεί λόγω συνταξιοδότησεως προσδιορίστηκε βάσει αναλογιστικής μελέτης η οποία εκπονήθηκε από ανεξάρτητη Εταιρεία αναγνωρισμένων αναλογιστών. Τα βασικά οικονομικά μεγέθη και υποθέσεις της αναλογιστικής μελέτης έχουν ως ακολούθως:

	Ο ΟΜΙΛΟΣ		Η ΕΤΑΙΡΕΙΑ	
	31-Δεκ-20	31-Δεκ-19	31-Δεκ-20	31-Δεκ-19
Προβλέψεις για παροχές συνταξιοδότησης	1.993	2.044	1.993	2.044
	1.993	2.044	1.993	2.044

Τα βασικά οικονομικά μεγέθη και υποθέσεις της αναλογιστικής μελέτης για παροχές αποζημίωσης έχουν ως ακολούθως:

Μεταβολές στην καθαρή υποχρέωση αναγνωρισμένη στον Ισολογισμό

	Ο ΟΜΙΛΟΣ		Η ΕΤΑΙΡΕΙΑ	
	31-Δεκ-20	31-Δεκ-19	31-Δεκ-20	31-Δεκ-19
Παρούσα αξία μη χρηματοδοτούμενων υποχρεώσεων	1.993	2.044	1.993	2.044
Εύλογη αξία περιουσιακών στοιχείων προγράμματος				
	1.993	2.044	1.993	2.044
Καθαρή υποχρέωση αναγνωρισμένη στον Ισολογισμό	1.993	2.044	1.993	2.044

Ποσά αναγνωρισμένα στο λογαριασμό αποτελεσμάτων

	Ο ΟΜΙΛΟΣ		Η ΕΤΑΙΡΕΙΑ	
	31-Δεκ-20	31-Δεκ-19	31-Δεκ-20	31-Δεκ-19
Κόστος τρέχουσας απασχόλησης	94	87	94	87
Τόκος στην υποχρέωση	36	40	36	40
Κανονικό έξοδο στο λογαριασμό αποτελεσμάτων	131	127	131	127
Κόστος περικοπών/διακανονισμών/τερματισμού υπηρεσίας	13	3	13	3
Συνολικό έξοδο στον λογαριασμό αποτελεσμάτων	144	130	144	130

Μεταβολές στην καθαρή υποχρέωση αναγνωρισμένη στον Ισολογισμό

	Ο ΟΜΙΛΟΣ		Η ΕΤΑΙΡΕΙΑ	
	31-Δεκ-20	31-Δεκ-19	31-Δεκ-20	31-Δεκ-19
Καθαρή υποχρέωση κατά την έναρξη του έτους	2.044	1.909	2.044	1.909
Παροχές που πληρώθηκαν από τον εργοδότη	(138)	(15)	(138)	(15)
Σύνολο δαπάνης που αναγνωρίστηκε στο λογαριασμό αποτελεσμάτων	144	130	144	130
Ποσό που αναγνωρίστηκε απευθείας στην κατάσταση συνολικών εσόδων	(57)	19	(57)	19
Καθαρή υποχρέωση στο τέλος του έτους	1.993	2.044	1.993	2.044
Προσαρμογή				
Καθαρή υποχρέωση στο τέλος του έτους	1.993	2.044	1.993	2.044

Μεταβολή στην παρούσα αξία της υποχρέωσης

	Ο ΟΜΙΛΟΣ		Η ΕΤΑΙΡΕΙΑ	
	31-Δεκ-20	31-Δεκ-19	31-Δεκ-20	31-Δεκ-19
Παρούσα αξία υποχρέωσης στην αρχή της περιόδου	2.044	1.909	2.044	1.909
Κόστος τρέχουσας απασχόλησης	94	87	94	87
Κόστος τόκου	36	40	36	40
Παροχές που πληρώθηκαν από τον εργοδότη	(138)	(15)	(138)	(15)
Κόστος περικοπών/διακανονισμών/τερματισμού υπηρεσίας	13	3	12,91	3
Ποσά Αναγνωρισμένα στα λοιπά συνολικά έσοδα	(57)	19	(57)	19
Παρούσα αξία υποχρέωσης στο τέλος της περιόδου	1.993	2.044	1.993	2.044

Αναλογιστικές παραδοχές

Προεξοφλητικό επιτόκιο	1,20%	1,70%	1,20%	1,70%
Πληθωρισμός	2,00%	2,00%	2,00%	2,00%
Μελλοντικές αυξήσεις μισθών	2,30%	2,30%	2,30%	2,30%
Ρυθμός Αύξησης Συνταξιοδότησης	0,00%	0,00%	0,00%	0,00%

Κατά την ημερομηνία αποτίμησης 31/12/2020, η χρήση ενός επιτοκίου προεξόφλησης 0,5% μεγαλύτερου θα είχε ως αποτέλεσμα η αναλογιστική υποχρέωση να ήταν μικρότερη κατά 5% ενώ η ακριβώς αντίρροπη κίνηση, δηλαδή η χρήση ενός επιτοκίου προεξόφλησης 0,5% μικρότερου θα είχε ως αποτέλεσμα η αναλογιστική υποχρέωση να ήταν μεγαλύτερη κατά 5%.

Οι αντίστοιχοι έλεγχοι ευαισθησίας για την αναμενόμενη αύξηση των μισθών, δηλαδή η χρήση 0,5% μεγαλύτερης αναμενόμενης αύξησης μισθών αλλά και η ακριβώς αντίρροπη κίνηση, δηλαδή η χρήση αναμενόμενης αύξησης μισθών μικρότερη κατά 0,5% θα είχε ως αποτέλεσμα η αναλογιστική υποχρέωση να παρέμενε σχεδόν σταθερή

Με βάση την αναλογιστική μελέτη η μικτή αξία του ποσού αναγνωρισμένου στα λοιπά συνολικά έξοδα ανέρχεται σε € (57) εκ του οποίου το καθαρό ποσό ανέρχεται σε € (43) και ο αναλογούν αναβαλλόμενος φόρος σε € (14)

20. ΠΡΟΒΛΕΨΕΙΣ ΓΙΑ ΕΝΔΕΧΟΜΕΝΟΥΣ ΚΙΝΔΥΝΟΥΣ ΚΑΙ ΕΞΟΔΑ

Πρόβλεψη ποσού € 1.173 αφορά την κάλυψη ενδεχόμενων υποχρεώσεων που πιθανώς προκύψουν κατά την δικαστική διευθέτηση επίδικων διαφορών με τρίτα μέρη καθώς και με το προσωπικό της Εταιρείας. Η πρόβλεψη αξίας € 489, αφορά το εκτιμώμενο κόστος απομάκρυνσης συσσωρευμένης ποσότητας ιλύος & εσχαρισμάτων από τις εγκαταστάσεις της ΕΥΑΘ Α.Ε..

Τα Έσοδα από αχρησιμοποίητες προβλέψεις αξίας € (355) αφορούν αναστροφή υφιστάμενων προβλέψεων επίδικων υποθέσεων είτε λόγω ακύρωσης των υποθέσεων είτε λόγω θετικής έκβασης αυτών βάσει αποφάσεων δικαστηρίου.

Οι χρησιμοποιηθείσες προβλέψεις αφορούν αντιλογισμό υφιστάμενων προβλέψεων σχετικών με επίδικες υποθέσεις των οποίων η τελεσίδικη απόφαση ήταν αρνητική για τον Όμιλο και την Εταιρεία αξίας € (934), καθώς επίσης και τον αντιλογισμό ήδη σχηματισθείσας πρόβλεψης απομάκρυνσης εσχαρισμάτων από την προηγούμενη χρήση η οποία εκτελέστηκε εντός της κλειόμενης χρήσης αξίας € (380).

Για την χρήση της **31.12.2020** η **κίνηση των προβλέψεων για τον Όμιλο και την Εταιρεία εμφανίζεται ως ακολούθως:**

Μακροπρόθεσμες προβλέψεις	ΟΜΙΛΟΣ		
	Εκκρεμείς δικαστικές υποθέσεις	Προβλέψεις για εκτάκτους κινδύνους	Σύνολο
1 Ιανουαρίου 2020	3.191	380	3.571
Πρόσθετες προβλέψεις χρήσεως	1.173	489	1.662
Έσοδα από αχρησιμοποίητες προβλέψεις	(355)	-	(355)
Χρησιμοποιηθείσες προβλέψεις/Αντιλογισμός προβλέψεων χρήσεως	(934)	(380)	(1.314)
31 Δεκεμβρίου 2020	3.075	489	3.564

Μακροπρόθεσμες προβλέψεις	Η ΕΤΑΙΡΕΙΑ		
	Εκκρεμείς δικαστικές υποθέσεις	Προβλέψεις για εκτάκτους κινδύνους	Σύνολο
1 Ιανουαρίου 2020	3.191	380	3.571
Πρόσθετες προβλέψεις χρήσεως	1.173	489	1.662
Έσοδα από αχρησιμοποίητες προβλέψεις	(355)	-	(355)
Χρησιμοποιηθείσες προβλέψεις/Αντιλογισμός προβλέψεων χρήσεως	(934)	(380)	(1.314)
31 Δεκεμβρίου 2020	3.075	489	3.564

Για την χρήση της 31.12.2019 η κίνηση των προβλέψεων για τον Όμιλο και την Εταιρεία εμφανίζεται ως ακολούθως:

Μακροπρόθεσμες προβλέψεις	ΟΜΙΛΟΣ		
	Εκκρεμείς δικαστικές υποθέσεις	Προβλέψεις για εκτάκτους κινδύνους	Σύνολο
1 Ιανουαρίου 2019	3.487	1.642	5.129
Πρόσθετες προβλέψεις χρήσεως	662	-	662
Έσοδα από αχρησιμοποίητες προβλέψεις	(339)	(1.262)	(1.601)
Χρησιμοποιηθείσες προβλέψεις/Αντιλογισμός προβλέψεων χρήσεως	(619)	-	(619)
31 Δεκεμβρίου 2019	3.191	380	3.571

Μακροπρόθεσμες προβλέψεις	Η ΕΤΑΙΡΕΙΑ		
	Εκκρεμείς δικαστικές υποθέσεις	Προβλέψεις για εκτάκτους κινδύνους	Σύνολο
1 Ιανουαρίου 2019	3.487	1.642	5.128
Πρόσθετες προβλέψεις χρήσεως	662	-	662
Έσοδα από αχρησιμοποίητες προβλέψεις	(339)	(1.262)	(1.601)
Χρησιμοποιηθείσες προβλέψεις/Αντιλογισμός προβλέψεων χρήσεως	(619)	-	(619)
31 Δεκεμβρίου 2019	3.191	380	3.571

21. ΕΠΙΧΟΡΗΓΗΣΕΙΣ

Υπόλοιπα αρχής χρήσης	Ο ΟΜΙΛΟΣ		Η ΕΤΑΙΡΕΙΑ	
	31-Δεκ-20	31-Δεκ-19	31-Δεκ-20	31-Δεκ-19
Υπόλοιπα αρχής χρήσης	1.291	1.643	1.291	1.643
Απόσβεση επιχορηγήσεων με μεταφορά στα αποτελέσματα της χρήσης	(348)	(351)	(348)	(351)
Υπόλοιπα τέλους περιόδου	943	1.291	943	1.291

Οι επιχορηγήσεις αφορούν κυρίως την κατασκευή του δικτύου ύδρευσης και αποχέτευσης της Εταιρείας για τις οποίες έχουν τηρηθεί όλες οι υποχρεώσεις της Εταιρείας για την λήψη αυτών και ως εκ τούτου δεν τίθεται θέμα επιστροφής τους.

22. ΛΟΙΠΕΣ ΜΑΚΡΟΠΡΟΘΕΣΜΕΣ ΥΠΟΧΡΕΩΣΕΙΣ

Το ποσό € 15.833 την 31/12/2020 και € 15.411 την 31/12/2019 αφορά εγγυήσεις υδρομέτρων και κατανάλωσης από πελάτες, εισπραχθείσες κατά την αρχική σύνδεση παροχής. Οι εν λόγω εγγυήσεις επιστρέφονται (χωρίς τόκο) με τον τερματισμό της σύνδεσης από μέρους του πελάτη. Οι ανωτέρω εγγυήσεις έχουν καταχωρηθεί στην ονομαστική τους αξία, και όχι στην εύλογη αξία τους κατά την αρχική καταχώρηση και μεταγενέστερα στο αναπόσβεστο κόστος τους, επειδή μπορούν να απαιτηθούν από τους καταναλωτές σε οποιοδήποτε χρόνο.

23. ΥΠΟΧΡΕΩΣΕΙΣ ΜΙΣΘΩΣΕΩΝ

Οι υποχρεώσεις μισθώσεων του Ομίλου και της Εταιρείας αναλύονται ως ακολούθως:

	Ο ΟΜΙΛΟΣ	Η ΕΤΑΙΡΕΙΑ
Αναπροσαρμοσμένο υπόλοιπο από Υποχρεώσεις μισθώσεων κατά την 1η Ιανουαρίου 2020	811	811
Εκ των οποίων:		
Μακροπρόθεσμες υποχρεώσεις μισθώσεων	469	469
Βραχυπρόθεσμες υποχρεώσεις μισθώσεων	342	342
Υποχρεώσεις μισθώσεων κατά την 1η Ιανουαρίου 2020	811	811
Αποπληρωμές συμβάσεων μίσθωσης	(403)	(403)
Χρηματοοικονομικό κόστος περιόδου	30	30
Υποχρεώσεις μισθώσεων κατά την 31η Δεκεμβρίου 2020	438	438
Εκ των οποίων:		
Μακροπρόθεσμες υποχρεώσεις μισθώσεων	266	266
Βραχυπρόθεσμες υποχρεώσεις μισθώσεων	172	172
Υποχρεώσεις μισθώσεων κατά την 31η Δεκεμβρίου 2020	438	438

24. ΕΜΠΟΡΙΚΕΣ ΚΑΙ ΛΟΙΠΕΣ ΥΠΟΧΡΕΩΣΕΙΣ

Οι συνολικές υποχρεώσεις του Ομίλου και της Εταιρείας προς προμηθευτές και λοιπούς τρίτους αναλύονται ως ακολούθως:

	Ο ΟΜΙΛΟΣ		Η ΕΤΑΙΡΕΙΑ	
	31-Δεκ-20	31-Δεκ-19	31-Δεκ-20	31-Δεκ-19
Προμηθευτές	6.956	7.590	6.941	7.577
Επιταγές πληρωτέες	11	2	11	2
Λοιποί φόροι-τέλη	1.154	1.571	1.141	1.558
Ασφαλιστικοί Οργανισμοί	637	631	637	630
Υποχρεώσεις προς συνδεδεμένα μέρη	1	3	0	-
Δεδουλευμένα έξοδα	2.498	1.547	2.440	1.488
Πιστωτές διάφοροι	1.333	844	1.332	843
Σύνολο	12.590	12.188	12.503	12.099

Η ληκτότητα των Προμηθευτών και λοιπών υποχρεώσεων για τον Όμιλο και την Εταιρεία αναλύεται ως εξής:

	Ο ΟΜΙΛΟΣ		Η ΕΤΑΙΡΕΙΑ	
	ΒΡΑΧΥΠΡΟΘΕΣΜΕΣ 2020		ΒΡΑΧΥΠΡΟΘΕΣΜΕΣ 2020	
	ΕΝΤΟΣ 6 ΜΗΝΩΝ	ΑΠΟ 6 ΕΩΣ 12 ΜΗΝΕΣ	ΕΝΤΟΣ 6 ΜΗΝΩΝ	ΑΠΟ 6 ΕΩΣ 12 ΜΗΝΕΣ
Προμηθευτές	6.956	-	6.941	-
Επιταγές Πληρωτέες	11	-	11	-
Ασφαλιστικοί Οργανισμοί	637	-	637	-
Πιστωτές Διάφοροι	1.334	-	1.332	-
Έξοδα χρήσεως δεδουλευμένα	2.498	-	2.440	-
Λοιποί φόροι και τέλη	1.154	-	1.141	-
Σύνολο	12.590	-	12.503	-

	Ο ΟΜΙΛΟΣ		Η ΕΤΑΙΡΕΙΑ	
	ΒΡΑΧΥΠΡΟΘΕΣΜΕΣ 2019		ΒΡΑΧΥΠΡΟΘΕΣΜΕΣ 2019	
	ΕΝΤΟΣ 6 ΜΗΝΩΝ	ΑΠΟ 6 ΕΩΣ 12 ΜΗΝΕΣ	ΕΝΤΟΣ 6 ΜΗΝΩΝ	ΑΠΟ 6 ΕΩΣ 12 ΜΗΝΕΣ
Προμηθευτές	7.590	-	7.577	-
Επιταγές Πληρωτέες	2	-	2	-
Ασφαλιστικοί Οργανισμοί	631	-	630	-
Πιστωτές Διάφοροι	847	-	843	-
Έξοδα χρήσεως δεδουλευμένα	1.547	-	1.488	-
Λοιποί φόροι και τέλη	1.571	-	1.558	-
Σύνολο	12.188	-	12.099	-

25. ΒΡΑΧΥΠΡΟΘΕΣΜΕΣ ΦΟΡΟΛΟΓΙΚΕΣ ΥΠΟΧΡΕΩΣΕΙΣ

Οι βραχυπρόθεσμες φορολογικές υποχρεώσεις του Ομίλου και της Εταιρείας αναλύονται ως ακολούθως:

	Ο ΟΜΙΛΟΣ		Η ΕΤΑΙΡΕΙΑ	
	31-Δεκ-20	31-Δεκ-19	31-Δεκ-20	31-Δεκ-19
Φόρος εισοδήματος	738	9	724	-
Σύνολο	738	9	724	-

26. ΑΝΑΛΥΣΗ ΕΞΟΔΩΝ ΑΝΑ ΚΑΤΗΓΟΡΙΑ

Τα έξοδα ανά κατηγορία αναλύονται ως ακολούθως για τη χρήση 2020 για τον Όμιλο και για την Εταιρεία:

Ο ΟΜΙΛΟΣ					
Για την περίοδο που έληξε την 31.12.2020	Κόστος Πωληθέντων	Έξοδα διάθεσης & διανομής	Έξοδα διοικητικής λειτουργίας	Έξοδα ερευνών & ανάπτυξης	Σύνολο
Κόστος Αναλωθέντων	2.192	-	-	-	2.192
Ιδιοπαραγωγή	(149)	-	-	-	(149)
Αμοιβές και έξοδα προσωπικού	8.812	1.558	2.827	135	13.333
Αμοιβές και έξοδα τρίτων	578	896	1.170	82	2.727
Ηλεκτρικό Ρεύμα	13.105	15	19	-	13.139
Ενοίκια	80	3	-	-	84
Έξοδα Επισκευών και Συντηρήσεων	11.245	3	155	1	11.403
Λοιπές Παροχές Τρίτων	928	50	240	-	1.217
Έξοδα από Φόρους και Τέλη	257	105	234	-	595
Διάφορα έξοδα	953	142	319	7	1.421
Αποσβέσεις ενσώματων & άυλων παγίων	6.288	-	262	44	6.594
Πρόβλεψη Επισφαλών Απαιτήσεων	-	3.027	-	-	3.027
Σύνολο	44.290	5.798	5.227	269	55.583
Η ΕΤΑΙΡΕΙΑ					
Για την περίοδο που έληξε την 31.12.2020	Κόστος Πωληθέντων	Έξοδα διάθεσης & διανομής	Έξοδα διοικητικής λειτουργίας	Έξοδα ερευνών & ανάπτυξης	Σύνολο
Κόστος Αναλωθέντων	2.192	-	-	-	2.192
Ιδιοπαραγωγή	(149)	-	-	-	(149)
Αμοιβές και έξοδα προσωπικού	8.812	1.558	2.827	135	13.333
Αμοιβές και έξοδα τρίτων	578	896	1.154	82	2.710
Ηλεκτρικό Ρεύμα	13.105	15	19	-	13.139
Ενοίκια	80	3	-	-	84
Έξοδα Επισκευών και Συντηρήσεων	11.245	3	154	1	11.402
Λοιπές Παροχές Τρίτων	928	50	240	-	1.217
Έξοδα από Φόρους και Τέλη	257	105	233	-	595
Διάφορα έξοδα	953	142	320	7	1.421
Αποσβέσεις ενσώματων & άυλων παγίων	6.288	-	262	44	6.594
Πρόβλεψη Επισφαλών Απαιτήσεων	-	3.027	-	-	3.027
Σύνολο	44.290	5.798	5.208	269	55.565

Για την ετήσια περίοδο 2020, στα έξοδα διοίκησης περιλαμβάνονται αμοιβές της ελεγκτικής Εταιρείας ύψους € 22 που αφορούν επιτρεπόμενες μη ελεγκτικές εργασίες.

Τα αντίστοιχα έξοδα για τη χρήση 2019 αναλύονται ανά κατηγορία για τον Όμιλο και για την Εταιρεία ως ακολούθως:

Ο ΟΜΙΛΟΣ					
Για την περίοδο που έληξε την 31.12.2019	Κόστος Πωληθέντων	Έξοδα διάθεσης & διανομής	Έξοδα διοικητικής λειτουργίας	Έξοδα ερευνών & ανάπτυξης	Σύνολο
Κόστος Αναλωθέντων	1.981	-	-	-	1.981
Ιδιοπαραγωγή	(136)	-	-	-	(136)
Αμοιβές και έξοδα προσωπικού	8.478	1.507	2.575	82	12.642
Αμοιβές και έξοδα τρίτων	408	977	954	71	2.410
Ηλεκτρικό Ρεύμα	12.616	16	21	-	12.653
Ενοίκια	49	2	0	-	50
Έξοδα Επισκευών και Συντηρήσεων	10.940	27	52	-	11.020
Λοιπές Παροχές Τρίτων	1.245	61	243	-	1.549
Έξοδα από Φόρους και Τέλη	257	106	218	-	581
Διάφορα έξοδα	1.192	279	368	11	1.850
Αποσβέσεις ενσώματων & άυλων παγίων	6.588	-	275	-	6.863
Πρόβλεψη Επισφαλών Απαιτήσεων	-	2.245	-	-	2.245
Σύνολο	43.617	5.219	4.707	164	53.707
Η ΕΤΑΙΡΕΙΑ					
Για την περίοδο που έληξε την 31.12.2019	Κόστος Πωληθέντων	Έξοδα διάθεσης & διανομής	Έξοδα διοικητικής λειτουργίας	Έξοδα ερευνών & ανάπτυξης	Σύνολο
Κόστος Αναλωθέντων	1.981	-	-	-	1.981
Ιδιοπαραγωγή	(136)	-	-	-	(136)
Αμοιβές και έξοδα προσωπικού	8.478	1.507	2.575	82	12.642
Αμοιβές και έξοδα τρίτων	408	977	928	71	2.384
Ηλεκτρικό Ρεύμα	12.616	16	21	-	12.653
Ενοίκια	49	2	0	-	50
Έξοδα Επισκευών και Συντηρήσεων	10.940	27	52	-	11.020
Λοιπές Παροχές Τρίτων	1.245	61	243	-	1.549
Έξοδα από Φόρους και Τέλη	257	106	217	-	581
Διάφορα έξοδα	1.192	279	368	11	1.850
Αποσβέσεις ενσώματων & άυλων παγίων	6.588	-	274	-	6.862
Πρόβλεψη Επισφαλών Απαιτήσεων	-	2.245	-	-	2.245
Σύνολο	43.617	5.219	4.680	164	53.680

27. ΛΟΙΠΑ ΛΕΙΤΟΥΡΓΙΚΑ ΕΞΟΔΑ – ΛΟΙΠΑ ΕΣΟΔΑ ΕΚΜΕΤΑΛΛΕΥΣΗΣ

Τα λοιπά έσοδα εκμετάλλευσης αναλύονται ως ακολούθως:

	Ο ΟΜΙΛΟΣ		Η ΕΤΑΙΡΕΙΑ	
	01/01-31/12/2020	01/01-31/12/2019	01/01-31/12/2020	01/01-31/12/2019
Έσοδα από επιδοτήσεις	83	158	83	158
Αποζημιώσεις διαχείρισης & συντήρησης δικτύου ομβρίων υδάτων	1.589	1.231	1.589	1.231
Έσοδα από παροχή υπηρεσιών	46	30	46	31
Ενοίκια	72	71	0	1
Αποσβέσεις επιχορηγήσεων	348	351	348	351
Λοιπά έσοδα προηγούμενων χρήσεων	-	8	-	8
Λοιπά έσοδα	251	324	251	324
Έσοδα από προβλέψεις προηγούμενων χρήσεων	355	1.601	355	1.601
Σύνολο λοιπών εσόδων	2.748	3.775	2.676	3.705

Τα λοιπά λειτουργικά έξοδα αναλύονται ως ακολούθως:

	Ο ΟΜΙΛΟΣ		Η ΕΤΑΙΡΕΙΑ	
	01/01-31/12/2020	01/01-31/12/2019	01/01-31/12/2020	01/01-31/12/2019
Φορολογικά και λοιπά πρόστιμα και προσαυξήσεις	120	4	120	3
Αποζημιώσεις Τρίτων από ζημιές στο Δίκτυο Ύδρευσης και Αποχέτευσης	55	102	55	102
Αποζημιώσεις δικαστικών αποφάσεων	234	213	234	213
Λοιπά έξοδα, προβλέψεις και ζημιές	2.128	675	2.128	662
Ζημιές Αντικατάστασης Υδρομετρητών και Λοιπές Ζημιές	45	2.334	45	2.334
Λοιπά έξοδα προηγούμενων χρήσεων	134	12	134	9
Σύνολο λοιπών εξόδων	2.715	3.339	2.715	3.324

Στο ποσό των λοιπών εξόδων, προβλέψεων και ζημιών κατά την 31/12/2020 ύψους € 2.128 (2019: € 675) περιλαμβάνονται προβλέψεις εκκρεμών δικαστικών υποθέσεων ύψους € 1.173 καθώς και προβλέψεις διαχείρισης ιλύος και εσχαρισμάτων ύψους € 489.

28. ΧΡΗΜΑΤΟΟΙΚΟΝΟΜΙΚΑ ΕΣΟΔΑ / (ΕΞΟΔΑ)

Τα χρηματοοικονομικά έσοδα (έξοδα) αναλύονται ως ακολούθως:

	Ο ΟΜΙΛΟΣ		Η ΕΤΑΙΡΕΙΑ	
	01/01-31/12/2020	01/01-31/12/2019	01/01-31/12/2020	01/01-31/12/2019
Χρηματοοικονομικά έξοδα προεξόφλησης απαιτήσεων	297	-	297	-
Χρηματοοικονομικά έξοδα χρηματοδοτικών μισθώσεων	30	30	30	30
Χρηματοοικονομικό κόστος αναλογιστικής μελέτης	36	40	36	40
Λοιπά χρηματοοικονομικά έξοδα	107	95	107	95
Σύνολο χρηματοοικονομικών εξόδων	470	164	470	164
Πιστωτικοί τόκοι και συναφή έσοδα	818	1.403	818	1.401
Λοιπά χρηματοοικονομικά έσοδα				
Σύνολο χρηματοοικονομικών εσόδων	818	1.403	818	1.401
Καθαρά χρηματοοικονομικά έσοδα (έξοδα)	349	1.238	348	1.237

Σημειώνεται ότι το υπόλοιπο του λογαριασμού του Ομίλου «Πιστωτικοί τόκοι και συναφή έσοδα» κατά την 31/12/2020 ποσού € 818 περιλαμβάνει τόκους υπερημερίας λογαριασμών πελατών ύψους € 10 και λοιπούς τόκους ύψους € 808 οι οποίοι αφορούν κυρίως τόκους καταθέσεων. Η πολιτική χρέωσης των τόκων υπερημερίας των λογαριασμών πελατών, με απόφαση του Δ.Σ. της Εταιρείας εφαρμόστηκε από τις 16/05/2007.

Το κονδύλι «Χρηματοοικονομικά έξοδα προεξόφλησης απαιτήσεων» αφορά το χρηματοοικονομικό κόστος προεξόφλησης του μακροπρόθεσμου διακανονισμού με τον Δήμο Πυλαίας – Χορτιάτη ύψους € 1.683.

Στο κονδύλι «Λοιπά χρηματοοικονομικά έξοδα» καταχωρούνται κυρίως προμήθειες των Τραπεζικών για τραπεζικές συναλλαγές και έκδοση εγγυητικών επιστολών.

29. ΦΟΡΟΙ ΕΙΣΟΔΗΜΑΤΟΣ

Με τις διατάξεις του Ν.4646/2019 (ΦΕΚ Α' 201/12.12.2019) τροποποιήθηκε το άρθρο 58 του ΚΦΕ (ν.4172/2013).

Με τις νέες διατάξεις ορίζεται σταθερός φορολογικός συντελεστής των κερδών από επιχειρηματική δραστηριότητα που αποκτούν τα νομικά πρόσωπα και οι νομικές οντότητες στο 24%, αρχής γενομένης της μείωσης για τα εισοδήματα του φορολογικού έτους 2019.

Η φορολογική επιβάρυνση των αποτελεσμάτων προσδιορίστηκε ως ακολούθως:

	Ο ΟΜΙΛΟΣ		Η ΕΤΑΙΡΕΙΑ	
	01/01-31/12/2020	01/01-31/12/2019	01/01-31/12/2020	01/01-31/12/2019
Φόρος Εισοδήματος	5.303	6.104	5.290	6.093
Αναβαλλόμενος φόρος	(462)	(110)	(462)	(110)
Σύνολο	4.841	5.994	4.828	5.984

Το ποσό του φόρου στην γραμμή «Φόρος εισοδήματος» της κατάστασης συνολικού εισοδήματος, διαφέρει από το θεωρητικό ποσό που θα προέκυπτε χρησιμοποιώντας τον ισχύοντα συντελεστή φόρου, επί των κερδών της Εταιρείας. Η διαφορά έχει ως εξής:

	Ο ΟΜΙΛΟΣ		Η ΕΤΑΙΡΕΙΑ	
	01/01-31/12/2020	01/01-31/12/2019	01/01-31/12/2020	01/01-31/12/2019
Κέρδη προ φόρων	16.709	20.652	16.655	20.624
Φόρος υπολογιζόμενος με τον φορολογικό συντελεστή της Εταιρείας (24%)	4.010	4.957	3.997	4.950
Δαπάνες μη εκπιπόμενες από τη φορολογία εισοδήματος	601	152	601	148
Έσοδα μη φορολογούμενα	(227)	(482)	(227)	(482)
Επίδραση αλλαγής φορολογικών συντελεστών	-	(172)	-	(172)
Λοιπές Διαφορές Λογιστικής - Φορολογικής Βάσης	456	1.540	456	1.540
Σύνολο φόρων στην Κατάσταση Συνολικών Εσόδων	4.841	5.994	4.828	5.984

Σχετικά με τους συντελεστές με βάση τους οποίους θα υπολογιστούν οι αναβαλλόμενοι φόροι σημειώνουμε ότι στην παράγραφο του ΔΛΠ 12 «Φόροι εισοδήματος» ορίζεται ότι:

«Τα αναβαλλόμενα φορολογικά περιουσιακά στοιχεία και υποχρεώσεις θα επιμετρώνται με τους φορολογικούς συντελεστές που αναμένονται να εφαρμοστούν στην περίοδο κατά την οποία θα τακτοποιηθεί το περιουσιακό στοιχείο ή η υποχρέωση, λαμβάνοντας υπόψη τους φορολογικούς συντελεστές (και φορολογικούς νόμους) που έχουν θεσπιστεί ή ουσιαστικά θεσπιστεί, μέχρι την ημερομηνία του ισολογισμού».

Συνεπώς, ο υπολογισμός των αναβαλλόμενων φόρων έγινε με τους νέους φορολογικούς συντελεστές, όπως αυτοί θα ισχύουν στο έτος που αναμένεται να διακανονισθεί το περιουσιακό στοιχείο ή η υποχρέωση.

Το γεγονός ότι σε ορισμένες περιπτώσεις έσοδα και έξοδα αναγνωρίζονται λογιστικά σε χρόνο διαφορετικό από το χρόνο που τα έσοδα αυτά φορολογούνται ή τα έξοδα εκπίπτουν, για σκοπούς προσδιορισμού του φορολογητέου εισοδήματος, δημιουργεί την ανάγκη της λογιστικής αναγνώρισης ετεροχρονισμένων φορολογικών απαιτήσεων ή υποχρεώσεων (deferred tax assets ή deferred tax liabilities).

Η αναγνωρισθείσα από τον Όμιλο και την Εταιρεία ετεροχρονισμένη φορολογική απαίτηση/υποχρέωση αναλύεται ως ακολούθως:

Αναβαλλόμενες φορολογικές απαιτήσεις
Αναβαλλόμενες φορολογικές υποχρεώσεις
Σύνολο αναβαλλόμενων φόρων στην Κατάσταση Οικονομικής Θέσης

Ο ΟΜΙΛΟΣ		Η ΕΤΑΙΡΕΙΑ	
31-Δεκ-20	31-Δεκ-19	31-Δεκ-20	31-Δεκ-19
5.550	5.165	5.550	5.165
(1.531)	(1.594)	(1.531)	(1.594)
4.019	3.571	4.019	3.571

Υπόλοιπο έναρξης
Φόρος αποτελεσμάτων/Ιδίων κεφαλαίων
Υπόλοιπο λήξης

Ο ΟΜΙΛΟΣ		Η ΕΤΑΙΡΕΙΑ	
31-Δεκ-20	31-Δεκ-19	31-Δεκ-20	31-Δεκ-19
3.571	3.453	3.571	3.453
449	118	449	118
4.019	3.571	4.019	3.571

Αναβαλλόμενες φορολογικές υποχρεώσεις

Προσαρμογή επιχορηγήσεων παγίων στοιχείων

Κατά την 31/12/2019	Ο ΟΜΙΛΟΣ / Η ΕΤΑΙΡΕΙΑ		Κατά την 31/12/2020
	Πιστώσεις (Χρεώσεις) Αποτελεσμάτων	Πιστώσεις (Χρεώσεις) Ιδίων Κεφαλαίων	
(1.594)	63	-	(1.531)
(1.594)	63	-	(1.531)

Αναβαλλόμενες φορολογικές απαιτήσεις

Οικονομικές αποσβέσεις ενσώματων παγίων στοιχείων

Αποαναγνώριση εξόδων πολυετούς αποσβέσεως και προσαρμογή αποσβέσεων άυλων παγίων στοιχείων

Προσαρμογή αξίας εισπρακτέων λογαριασμών

Προβλέψεις για εκτάκτους κινδύνους - λοιπές προβλέψεις

Πρόβλεψη αποζημίωσης προσωπικού λόγω εξόδου από την υπηρεσία

Επίδραση εφαρμογής ΔΠΧΑ 16

3.197	246	-	3.442
651	(15)	-	636
582	71	-	653
-	185	-	186
490	1	(14)	478
245	(90)	-	155
5.165	399	(14)	5.550
3.571	462	(14)	4.019

Καθαρές αναβαλλόμενες φορολογικές απαιτήσεις στην κατάσταση Οικονομικής Θέσης

Εμφάνιση στην κατάσταση Οικονομικής Θέσης

Καθαρές αναβαλλόμενες φορολογικές υποχρεώσεις

Καθαρές αναβαλλόμενες φορολογικές απαιτήσεις

-	-	-	-
3.571	-	-	4.019
3.571	-	-	4.019

	Ο ΟΜΙΛΟΣ / Η ΕΤΑΙΡΕΙΑ			Κατά την 31/12/2019
	Κατά την 31/12/2018	Πιστώσεις (Χρεώσεις) Αποτελεσμάτων	Πιστώσεις (Χρεώσεις) Ιδίων Κεφαλαίων	
Αναβαλλόμενες φορολογικές υποχρεώσεις				
Προσαρμογή επιχορηγήσεων παγίων στοιχείων	(1.443)	(151)	-	(1.594)
	(1.443)	(151)	-	(1.594)
Αναβαλλόμενες φορολογικές απαιτήσεις				
Οικονομικές αποσβέσεις ενσώματων παγίων στοιχείων	3.344	(148)	-	3.197
Αποαναγνώριση εξόδων πολυετούς αποσβέσεως και προσαρμογή αποσβέσεων άυλων παγίων στοιχείων	127	524	-	651
Προσαρμογή αξίας εισπρακτέων λογαριασμών	606	(24)	-	582
Προβλέψεις για εκτάκτους κινδύνους - λοιπές προβλέψεις	330	(330)	-	-
Πρόβλεψη αποζημίωσης προσωπικού λόγω εξόδου από την υπηρεσία	489	(7)	8	490
Επίδραση εφαρμογής ΔΠΧΑ 16	-	245	-	245
	4.896	260	8	5.165
Καθαρές αναβαλλόμενες φορολογικές απαιτήσεις στην κατάσταση Οικονομικής Θέσης	3.453	110	8	3.571
Εμφάνιση στην κατάσταση Οικονομικής Θέσης				
Καθαρές αναβαλλόμενες φορολογικές υποχρεώσεις	-			-
Καθαρές αναβαλλόμενες φορολογικές απαιτήσεις	3.453			3.571
	3.453			3.571

Ο αναβαλλόμενος φόρος εισοδήματος υπολογίζεται χρησιμοποιώντας τον αναμενόμενο ισχύοντα φορολογικό συντελεστή κατά τον χρόνο ωρίμανσης της φορολογικής απαίτησης/υποχρέωσης.

30. ΚΕΡΔΗ ΑΝΑ ΜΕΤΟΧΗ

Τα βασικά κέρδη ανά μετοχή υπολογίζονται διαιρώντας το καθαρό κέρδος της χρήσεως με το μέσο σταθμισμένο αριθμό των κοινών μετοχών σε κυκλοφορία κατά την διάρκεια της χρήσης. Τα κέρδη ορίζονται ως τα κέρδη ή ζημιές από συνεχιζόμενες δραστηριότητες του Ομίλου. Διευκρινίζεται ότι στην τρέχουσα, όπως και στην προηγούμενη, χρήση δεν υπάρχουν μη συνεχιζόμενες δραστηριότητες. Δεν υπήρξαν ομολογίες μετατρέψιμες σε μετοχές ή άλλοι δυνητικοί τίτλοι μετατρέψιμοι σε μετοχές που είναι μειωτικοί των κερδών κατά τις περιόδους στις οποίες αναφέρονται οι συνημμένες οικονομικές καταστάσεις, και συνεπώς δεν έχουν υπολογιστεί απομειωμένα κέρδη ανά μετοχή.

Ο υπολογισμός των βασικών κερδών (ζημιών) ανά μετοχή έχει ως ακολούθως:

	Ο ΟΜΙΛΟΣ		Η ΕΤΑΙΡΕΙΑ	
	01/01-31/12/2020	01/01-31/12/2019	01/01-31/12/2020	01/01-31/12/2019
Καθαρά κέρδη αποδοτέα στους κοινούς μετόχους της Εταιρείας	11.868	14.658	11.827	14.641
Μέσος σταθμισμένος αριθμός μετοχών σε κυκλοφορία	36.300.000	36.300.000	36.300.000	36.300.000
Μείον: Μέσος σταθμισμένος αριθμός ιδίων μετοχών				
Συνολικός μέσος σταθμισμένος αριθμός μετοχών σε κυκλοφορία	36.300.000	36.300.000	36.300.000	36.300.000
Βασικά κέρδη (ζημιές) ανά μετοχή (σε €)	0,3269	0,4038	0,3258	0,4033

Το Διοικητικό Συμβούλιο της Εταιρείας σε συνεδρίασή του στις 22/4/2021 ενέκρινε την υποβολή πρότασης προς την Τακτική Γενική Συνέλευση των Μετόχων τη διανομή μερίσματος, του άρθρου 160 του Ν. 4548/2018, ποσού μηδέν ευρώ και διακόσια είκοσι τρία λεπτά (€ 0,223) ανά μετοχή, (συνολικό μικτό ποσό σε € 8.094.287) για τη χρήση 2020. Το μέρισμα αποτελεί αντικείμενο έγκρισης από την Τακτική Γενική Συνέλευση των μετόχων και περιλαμβάνεται στο υπόλοιπο του λογαριασμού «Αποτελέσματα εις νέον».

31. ΣΥΝΑΛΛΑΓΕΣ ΜΕ ΣΥΝΔΕΔΕΜΕΝΑ ΜΕΡΗ

Ο Όμιλος θεωρεί ως συνδεδεμένα πρόσωπα τα μέλη του Διοικητικού Συμβουλίου, τα Διευθυντικά Στελέχη του καθώς επίσης και τους μετόχους που κατέχουν σημαντικό ποσοστό του μετοχικού της κεφαλαίου (συμπεριλαμβανομένων των συνδεδεμένων προσώπων τους). Να σημειωθεί, οι Οικονομικές Καταστάσεις της Εταιρείας συμπεριλαμβάνονται στις ενοποιημένες Οικονομικές Καταστάσεις της Ελληνικής Εταιρείας Συμμετοχών και Περιουσίας Α.Ε. («ΕΕΣΥΠ ΑΕ»). Συνεπώς, ο Όμιλος θεωρεί ως συνδεδεμένα μέρη και τις συνδεδεμένες με την «ΕΕΣΥΠ ΑΕ» οντότητες.

Οι εμπορικές συναλλαγές του Ομίλου με τα συνδεδεμένα αυτά πρόσωπα κατά την περίοδο 1/1/2020-31/12/2020 έχουν πραγματοποιηθεί με όρους αγοράς και στα πλαίσια της συνήθους επιχειρηματικής της δραστηριότητας. Οι συναλλαγές και τα υπόλοιπα των συνδεδεμένων προσώπων του Ομίλου και της Εταιρείας, κατά τη περίοδο 1/1/2020-31/12/2020 και την 31η Δεκεμβρίου 2020 αντίστοιχα, αναλύονται στους παρακάτω πίνακες:

	Ο ΟΜΙΛΟΣ		Η ΕΤΑΙΡΕΙΑ	
	01/01-31/12/2020	01/01-31/12/2019	01/01-31/12/2020	01/01-31/12/2019
Έσοδα από θυγατρική	-	-	-	1
Έσοδα από λοιπά συνδεδεμένα μέρη που ενοποιούνται με την ΕΕΣΥΠ ΑΕ	143	157	143	157
Έξοδα προς λοιπά συνδεδεμένα μέρη που ενοποιούνται με την ΕΕΣΥΠ ΑΕ	13.704	13.219	13.704	13.219
Συναλλαγές και αμοιβές διευθυντικών στελεχών και μελών διοίκησης	995	518	995	515
Συναλλαγές με λοιπά συνδεδεμένα πρόσωπα	6	2	6	2

Οι συναλλαγές και αμοιβές διευθυντικών στελεχών και μελών διοίκησης αφορούν μισθούς.

Τα έσοδα από λοιπά συνδεδεμένα μέρη που ενοποιούνται με την ΕΕΣΥΠ ΑΕ αφορούν κυρίως έσοδα παροχής υπηρεσιών ύδρευσης και αποχέτευσης.

Τα έξοδα προς λοιπά συνδεδεμένα μέρη που ενοποιούνται με την ΕΕΣΥΠ ΑΕ αφορούν κυρίως λήψη υπηρεσιών (τα έξοδα ηλεκτρικής ενέργειας ανέρχονται σε € 13.551) και μισθώσεις ακινήτων.

	Ο ΟΜΙΛΟΣ		Η ΕΤΑΙΡΕΙΑ	
	31/12/2020	31/12/2019	31/12/2020	31/12/2019
Απαιτήσεις από θυγατρική	-	-	24	25
Απαιτήσεις από λοιπά συνδεδεμένα μέρη που ενοποιούνται με την ΕΕΣΥΠ ΑΕ	601	598	601	598
Υποχρεώσεις από λοιπά συνδεδεμένα μέρη που ενοποιούνται με την ΕΕΣΥΠ ΑΕ	2.550	2.788	2.550	2.788
Απαιτήσεις από διευθυντικά στελέχη και μέλη διοίκησης	12	2	12	2
Υποχρεώσεις προς διευθυντικά στελέχη και μέλη διοίκησης	4	6	4	3

Η απαίτηση της Εταιρείας από τη θυγατρική ποσού € 24 αφορά κυρίως απαίτηση έναντι του εγκεκριμένου μερίσματος.

Οι Απαιτήσεις και υποχρεώσεις από λοιπά συνδεδεμένα μέρη που ενοποιούνται με την ΕΕΣΥΠ ΑΕ ποσού € 601 και € 2.550 αφορούν απαιτήσεις για έσοδα παροχής υπηρεσιών ύδρευσης και αποχέτευσης τιμολογημένα και δεδουλευμένα και λήψη υπηρεσιών και προκαταβληθέντα μισθώματα ακινήτων.

Οι υποχρεώσεις προς διευθυντικά στελέχη και μέλη διοίκησης αφορούν αποδοχές πληρωτέες.

Η αναλογιστική υποχρέωση που αφορά τα συνδεδεμένα πρόσωπα της Εταιρείας (Διευθυντικά Στελέχη) ανέρχεται την 31.12.2020 σε € 193 (2019: € 90).

32. ΔΕΣΜΕΥΣΕΙΣ ΑΠΟ ΕΝΔΕΧΟΜΕΝΕΣ ΥΠΟΧΡΕΩΣΕΙΣ

32.1 Ενδεχόμενες υποχρεώσεις από επίδικες ή υπό διαιτησία διαφορές (ποσά σε €)

Κατά την 31/12/2020 υφίστανται αγωγές, εξώδικες προσκλήσεις και γενικά μελλοντικές διεκδικήσεις κατά της Εταιρείας και του Ομίλου συνολικού ύψους € 45 εκ. περίπου για τις οποίες έχει σχηματισθεί πρόβλεψη συνολικού ποσού € 3.1 εκατ. για τον Όμιλο και η οποία περιλαμβάνεται στο λογαριασμό των μακροπροθέσμων υποχρεώσεων «Προβλέψεις για ενδεχόμενους κινδύνους και έξοδα» (βλέπε σημ.19).

Από τις αγωγές αυτές, € 9 εκατ. αφορούν κυρίως αποζημιώσεις λόγω καταστροφών από πλημμύρες είτε αγωγές διάφορων αντισυμβαλλόμενων προμηθευτών και εργολάβων για παραβάσεις συμβατικών όρων και € 36 εκατ. αφορούν υποθέσεις για εργατικές διαφορές, αποζημιώσεις λόγω συνταξιοδότησης και πρόστιμα ασφαλιστικών ταμείων.

Η νομική υπηρεσία του Ομίλου εκτιμά ότι πέραν της σχηματισθείσας πρόβλεψης δεν θα προκύψουν άλλες υποθέσεις των οποίων η δικαστική έκβαση θα επηρεάσει σημαντικά την περιουσιακή κατάσταση και λειτουργία του Ομίλου.

32.2 Λοιπές ενδεχόμενες υποχρεώσεις

Ο Όμιλος κατά την 31/12/2020 είχε χορηγήσει εγγυητικές επιστολές καλής εκτέλεσης συμβάσεων έργων συνολικού ποσού € 511 (2019: € 417).

32.3 Ανέλεγκτες φορολογικές χρήσεις

Έκθεση Φορολογικής Συμμόρφωσης

Για τις χρήσεις από 2011 έως και 2020 η Εταιρεία και η θυγατρική ΕΥΑΘ Υπηρεσίες Α.Ε. έχουν υπαχθεί στο φορολογικό έλεγχο των Ορκωτών Ελεγκτών Λογιστών που προβλέπεται από τις διατάξεις του άρθρου 82 παραγρ. 5 Ν. 2238/1994 (για τις χρήσεις από 2011 έως 2013) και από τις διατάξεις του άρθρου 65α του Ν.4172/2013 (ΚΦΕ) (για τις χρήσεις του 2014 και εντεύθεν). Κατά την ολοκλήρωση του φορολογικού ελέγχου από τους Ορκωτούς Ελεγκτές των χρήσεων 2011-2019, εκδόθηκαν εκθέσεις ελέγχου με σύμφωνη γνώμη για την Εταιρεία και την θυγατρική της, ενώ δεν προέκυψαν φορολογικές υποχρεώσεις πέραν από αυτές που καταχωρήθηκαν και που απεικονίζονται στις εταιρικές & ενοποιημένες χρηματοοικονομικές καταστάσεις.

Για την χρήση 2020 οι Εκθέσεις Φορολογικής Συμμόρφωσης αναμένεται να χορηγηθούν μετά τη δημοσίευση των ετήσιων χρηματοοικονομικών καταστάσεων.

Μετά την ολοκλήρωση του φορολογικού ελέγχου η Διοίκηση της Εταιρείας και του Ομίλου δεν αναμένει να ανακύψουν πρόσθετες φορολογικές υποχρεώσεις που να έχουν ουσιώδη επίδραση πέραν αυτών που έχουν καταγραφεί στις εταιρικές & ενοποιημένες χρηματοοικονομικές καταστάσεις.

Ανέλεγκτες φορολογικές χρήσεις

Επισημαίνεται ότι τα Διοικητικά Δικαστήρια, με βάση αποφάσεις τους για αντίστοιχες περιπτώσεις (ενδεικτικά: ΣΤΕ 1738/2017, ΣΤΕ 675/2017, αλλά και Τρ. ΔΕφΑθ 1490/2016), έχουν αποφανθεί ότι η χρήση 2014 έχει παραγραφεί για φορολογικούς σκοπούς (παραγραφή πενταετίας). Με βάση τα παραπάνω διαφαίνεται ότι η δυνατότητα διενέργειας ελέγχων υπάρχει πλέον μόνο για τις χρήσεις των ετών 2015 - 2020, για τις οποίες οι διατάξεις περί φορολογικών πιστοποιητικών και 18μηνων προθεσμιών διενέργειας δειγματοληπτικών φορολογικών ελέγχων έχουν καταργηθεί.

33. ΑΡΙΘΜΟΣ ΑΠΑΣΧΟΛΟΥΜΕΝΟΥ ΠΡΟΣΩΠΙΚΟΥ

Ο αριθμός του μόνιμα απασχολούμενου προσωπικού του Ομίλου την 31.12.2020 ανερχόταν στα 346 άτομα, έναντι 344 που απασχολούνταν το 2019. Την 31.12.2020, η ΕΥΑΘ Α.Ε απασχολεί 20 άτομα με συμβάσεις ορισμένου χρόνου, ενώ αντίστοιχα την 31.12.2019 δεν απασχολούνταν προσωπικό με σύμβαση ορισμένου χρόνου.

34. ΕΠΟΧΙΚΟΤΗΤΑ ΔΡΑΣΤΗΡΙΟΤΗΤΩΝ

Τα έσοδα της Εταιρείας παρουσιάζουν κυκλικότητα (αυξημένη κατανάλωση ύδατος κατά τους καλοκαιρινούς μήνες), με συνέπεια να υπάρχουν σημαντικές διακυμάνσεις από τρίμηνο σε τρίμηνο στον κύκλο εργασιών και στα αποτελέσματά της. Ως εκ τούτου τα αποτελέσματα των τριμήνων δεν μπορούν αυτά κάθε αυτά να είναι ενδεικτικά της τάσης των αποτελεσμάτων που θα προκύψουν στο τέλος της χρήσης αλλά είναι ενδεικτικά εφόσον συγκριθούν με τα αντίστοιχα αποτελέσματα των προηγούμενων χρήσεων. Κατά το 2^ο εξάμηνο κάθε έτους αποτυπώνεται η αύξηση της κατανάλωσης που παρατηρείται τους καλοκαιρινούς μήνες, ενισχύοντας τον κύκλο εργασιών της Εταιρείας σε σχέση με το πρώτο εξάμηνο.

35. ΣΗΜΑΝΤΙΚΑ ΓΕΓΟΝΟΤΑ

Επενδυτικά Έργα

Εντός του 2020, η ΕΥΑΘ ΑΕ ξεκίνησε τη διαγωνιστική διαδικασία ανάδειξης αναδόχων για την υλοποίηση των παρακάτω έξι (6) έργων, συνολικού προϋπολογισμού 9,4εκ.€ περίπου:

- «Επισκευές Βλαβών και τοπικές αντικαταστάσεις τμημάτων αγωγών Δικτύου Αποχέτευσης Έτους 2020», εκτιμώμενης αξίας έργου 400.000,00 € (χωρίς ΦΠΑ).
- «Επισκευή και συντήρηση του Δικτύου Ύδρευσης Δυτικής Θεσσαλονίκης Έτους 2020», εκτιμώμενης αξίας έργου 2.000.000,00 € (χωρίς ΦΠΑ).
- Συνοπτικός διαγωνισμός για την ανάθεση του έργου «Αποκατάσταση τμήματος δικτύου πόσιμου νερού στη ΒΙΠΕΘ με εφαρμογή της τεχνολογίας χωρίς εκσκαφή» εκτιμώμενης αξίας σύμβασης 287.511,50€ (χωρίς ΦΠΑ).
- «Ακύρωση-επανάσυνδεση υδροληψιών και αντικατάσταση υδρομετρητών στην περιοχή δραστηριότητας της ΕΥΑΘ ΑΕ έτους 2020», εκτιμώμενης αξίας έργου 500.000,00 € (χωρίς ΦΠΑ).
- «Αποχέτευση λυμάτων περιοχής Νεοκάστρου, νοτιοανατολικά του οικισμού της Γαλήνης του Δήμου Ωραιοκάστρου», εκτιμώμενης αξίας έργου 1.200.437,99 € (χωρίς ΦΠΑ).
- «Αναβάθμιση του κτιρίου Διοίκησης της ΕΥΑΘ ΑΕ επί της οδού Εγνατία 127», εκτιμώμενης αξίας έργου 4.999.894,82 € (χωρίς ΦΠΑ).

Επιπλέον, διενεργήθηκε συνοπτικός διαγωνισμός για την ανάθεση σε Τεχνικό Σύμβουλο της υπηρεσίας «Συγκρότηση Φακέλου Σύμβασης και Σύνταξη Τευχών Δημοπράτησης για την Ανάθεση Σύμβασης Έργου (Μελέτη – Κατα-

σκευή) με Αντικείμενο την Αναβάθμιση του Κτιρίου Διοίκησης της ΕΥΑΘ ΑΕ επί της Οδού Εγνατία 127» εκτιμώμενης αξίας σύμβασης 40.000,00€ (χωρίς ΦΠΑ).

Εντός του 2020 προχώρησε επίσης η διαγωνιστική διαδικασία ανάδειξης αναδόχου για το έργο με τίτλο «Κατασκευή Επέκτασης Εγκατάστασης Επεξεργασίας Νερού Θεσσαλονίκης (Ε.Ε.Ν.Θ.) - Φάση Α2», προϋπολογισμού 21,7εκ. € (πλέον ΦΠΑ).

Εντός του 2020 υπεγράφησαν οι παρακάτω έντεκα (11) συμβάσεις έργων και μελετών που περιλαμβάνονται στο επενδυτικό πρόγραμμα της Εταιρείας, συνολικού ποσού ίσου με 7,74εκ.€ περίπου:

- Εργολαβία «Αποχετευτικά Έργα Αναβάθμισης Αντλιοστασίων, Καταθλιπτικών Αγωγών, Παραλιακού Συλλεκτήριου Αγωγού και Κεντρικού Αγωγού ΕΕΛ ΑΙΝΕΙΑ», ποσού 2.862.054,17€ (χωρίς ΦΠΑ), που περιλαμβάνει τα αποχετευτικά έργα που αφορούν στη βελτίωση - αναβάθμιση του αντλιοστασίου λυμάτων Α5 (Λιμάνι) και του αντλιοστασίου Α2Β (ΒΙ.ΠΕ.Θ.), την αντικατάσταση δίδυμου καταθλιπτικού αγωγού αποχέτευσης του Αντλιοστασίου Α5 Λιμένα, την κατασκευή παραλιακού συλλεκτήριου αγωγού του αντλιοστασίου ΑΑ9 (Β3), καθώς και την αναβάθμιση του Αντλιοστασίου Α17 Φοίνικα. Η σύμβαση με τον ανάδοχο υπεγράφη τον 3/2020.
- Εργολαβία «Επισκευή και συντήρηση του Δικτύου Ύδρευσης Δυτικής Θεσσαλονίκης Έτους», ποσού 524.184,36€ (χωρίς ΦΠΑ). Η σύμβαση με τον ανάδοχο υπεγράφη τον 3/2020.
- Εργολαβία «Επισκευή και συντήρηση του Δικτύου Ύδρευσης Κεντρικής και Ανατολικής Θεσσαλονίκης Έτους 2019», ποσού 837.562,56€ (χωρίς ΦΠΑ). Η σύμβαση με τον ανάδοχο υπεγράφη τον 6/2020.
- Εργολαβία «Α' Ομάδα Επειγόντων Έργων Ύδρευσης Έτους 2019», ποσού 940.343,07€ (χωρίς ΦΠΑ). Η σύμβαση υπεγράφη τον 6/2020.
- Εργολαβία «Επισκευές Βλαβών και τοπικές αντικαταστάσεις τμημάτων αγωγών Δικτύου Αποχέτευσης Έτους 2020», ποσού 364.000,01€ (χωρίς ΦΠΑ). Η σύμβαση υπεγράφη τον 6/2020.
- Εργολαβία «Α' Ομάδα Επειγόντων Έργων Αποχέτευσης έτους 2020», ποσού 2.038.846,37€ (χωρίς ΦΠΑ). Η σύμβαση υπεγράφη τον 7/2020.
- Συμφωνία-πλαίσιο παροχής υπηρεσιών Τεχνικού Συμβούλου υποστήριξης για μελέτες & έργα του Στρατηγικού & Επιχειρησιακού Σχεδίου της ΕΥΑΘ Α.Ε. προϋπολογισμού 1.322.500,00 €:
- 1η επιμέρους σύμβαση, ποσού 95.130,22€ (χωρίς ΦΠΑ). Η σύμβαση υπεγράφη τον 3/2020.
- 2η επιμέρους σύμβαση, ποσού 37.467,99€ (χωρίς ΦΠΑ). Η σύμβαση υπεγράφη τον 6/2020.
- Σύμβαση παροχής τεχνικών υπηρεσιών «Συγκρότηση Φακέλου Σύμβασης και Σύνταξη Τευχών Δημοπράτησης για την Ανάθεση Σύμβασης Έργου (Μελέτη - Κατασκευή) με Αντικείμενο την Αναβάθμιση του Κτιρίου Διοίκησης της ΕΥΑΘ ΑΕ επί της Οδού Εγνατία 127», ποσού 28.400,00€ (χωρίς ΦΠΑ). Η σύμβαση υπεγράφη τον 10/2020.
- Καθαίρεση - Απομάκρυνση της Υφιστάμενης Αντιπληγματικής Διάταξης (Πύργος Εκτόνωσης Πίεσης) Προστασίας Υδραγωγείου Αραβησσού, ποσού 5.000€ (χωρίς ΦΠΑ). Η σύμβαση υπεγράφη τον 10/2020.
- Προμελέτη Η/Μ Εγκαταστάσεων του κτιρίου της ΕΥΑΘ ΑΕ επί της οδού Εγνατία 127, ποσού 8.000€ (χωρίς ΦΠΑ). Η σύμβαση υπεγράφη τον 11/2020.

Θυγατρική ΕΥΑΘ Υπηρεσίες ΑΕ

Την 31/12/2016 έληξαν οι συμβάσεις έργου τις οποίες είχε συνάψει η θυγατρική Εταιρεία ΕΥΑΘ ΥΠΗΡΕΣΙΕΣ Α.Ε. και οι οποίες παρατάθηκαν μέχρι 30/6/2017 με το άρθρο 46 του νόμου 4440/2016. Το σύνολο των ανωτέρω συμβασιούχων προσέφυγε δικαστικά και πέτυχε προσωρινή διαταγή μέχρι την έκδοση απόφασης επί της σχετικής αίτησης ασφαλιστικών μέτρων. Την 01/03/2018 εκδόθηκε η υπ. αριθ. 1353/2018 απόφαση του Μονομελούς Πρωτοδικείου Αθηνών, η οποία απέρριψε τα ασφαλιστικά μέτρα των συμβασιούχων κατά της Εταιρείας και της θυγατρικής της ΕΥΑΘ Υπηρεσίες ΑΕ και έκτοτε έχουν παύσει την παροχή υπηρεσιών προς την Εταιρεία. Για την περίοδο από 01/03/2018 έως σήμερα, δεν υπάρχει δραστηριότητα στην ΕΥΑΘ Υπηρεσίες ΑΕ σχετικά με την παροχή υπηρεσιών ύδρευσης και αποχέτευσης. Στις 2/4/2019 έγινε η εκδίκαση της κύριας αγωγής των τώως συμβασιούχων κατά της ΕΥΑΘ ΑΕ και της ΕΥΑΘ Υπηρεσίες ΑΕ και αναμένεται η έκδοση της σχετικής απόφασης.

Στην Έκτακτη Γενική Συνέλευση της ΕΥΑΘ ΥΠΗΡΕΣΙΕΣ ΑΕ της 26ης Ιουνίου αποφασίστηκαν τα κάτωθι:

- Η ονομαστική μείωση του μετοχικού κεφαλαίου της κατά δυο εκατομμύρια ευρώ (2.000.000,00€), με συμψηφισμό ζημιών, με την ακύρωση τεσσάρων εκατομμυρίων ονομαστικών μετοχών (4.000.000) σε

εφαρμογή σε εφαρμογή του άρθρου 119παρ. 4 του Ν. 4548/2018 περί Ιδίων Κεφαλαίων και την τροποποίηση του άρθρου 5 του Καταστατικού.

- Η αντικατάσταση μελών του Διοικητικού συμβουλίου και συγκεκριμένα των κ.κ Γεωργιάδη Νάρκισσου, Γκόγκου Παναγιώτη, Λάτσιου - Χρυσάφη Ολυμπίας και Νάστου Πέτρου από τους κ.κ Αμανατίδη Άνθιμο, Αμμανατίδου Σοφία, Τσικαλουδάκη Αικατερίνη και Θεοδωρίδου Παρθένα.

- Η διεύρυνση του εταιρικού σκοπού της, όπου προστίθεται η διενέργεια έργων κατασκευής και συντήρησης εγκαταστάσεων διαχείρισης ύδατος καθώς και η διαχείριση υδάτινων πόρων και η τροποποίηση του άρθρου 4 του Καταστατικού.

Η εναρμόνιση του Καταστατικού με βάση τον Ν. 4548/2018. Η ανωτέρω μείωση του μετοχικού κεφαλαίου πραγματοποιήθηκε έτσι ώστε να μειωθούν οι σωρευμένες ζημιές και να μην έχει εφαρμογή το άρθρο 119 του Ν.4548/2018, καθιστώντας τα Ίδια Κεφάλαια ανώτερα του 1/2 του μετοχικού κεφαλαίου.

Με την υπ. αρ. 001/2020 Απόφαση του Δ.Σ της 30/06/2020 συγκροτήθηκε το νέο Δ.Σ της ΕΥΑΘ Υπηρεσίες Α.Ε. ως κάτωθι:

- ΠΡΟΕΔΡΟΣ : Άγις Παπαδόπουλος του Μιχαήλ, ημερομηνία εκλογής 9/9/2019 και λήξη θητείας 9/9/2022.
- ΔΙΕΥΘΥΝΩΝ ΣΥΜΒΟΥΛΟΣ: Άνθιμος Αμανατίδης του Αναστασίου, ημερομηνία εκλογής 26/6/2020 και λήξη θητείας 26/6/2023.
- ΑΝΤΙΠΡΟΕΔΡΟΣ: Σοφία Αμμανατίδου του Ηλία, ημερομηνία εκλογής 26/6/2020 και λήξη θητείας 26/6/2023.
- ΜΕΛΟΣ: Κατερίνα Τσικαλουδάκη του Γεωργίου, ημερομηνία εκλογής 26/6/2020 και λήξη θητείας 26/6/2023.
- ΜΕΛΟΣ: Παρθένα Θεοδωρίδου του Αντωνίου, ημερομηνία εκλογής 26/6/2020 και λήξη θητείας 26/6/2023.
- ΜΕΛΟΣ: Δέσποινα Λεμονίδου του Ιορδάνη, ημερομηνία εκλογής 9/9/2019 και λήξη θητείας 9/9/2022.
- ΜΕΛΟΣ: Δημήτρης Αλεξανδρής του Γεωργίου, ημερομηνία εκλογής 9/9/2019 και ημερομηνία λήξης θητείας 9/9/2022.

Στην Τακτική Γενική Συνέλευση της ΕΥΑΘ ΥΠΗΡΕΣΙΕΣ ΑΕ της 27ης Αυγούστου 2020 αποφασίστηκαν τα κάτωθι:

- Η έγκριση των ετήσιων οικονομικών καταστάσεων της, εκθέσεων του Διοικητικού Συμβουλίου και του ορκωτού ελεγκτή - λογιστή για την Εταιρική Χρήση (01/01/2019 έως 31/12/2019) σύμφωνα με τα ΔΠΧΑ.
- Η απαλλαγή των μελών του Διοικητικού Συμβουλίου και των Ορκωτών Ελεγκτών από κάθε ευθύνη για τα πεπραγμένα της τελευταίας διαχειριστικής χρήσης (01/01/2019 έως 31/12/2019).

Έγκριση αμοιβών που καταβλήθηκαν στον Πρόεδρο, Διευθύνοντα Σύμβουλο, στα μέλη και στην γραμματεία του Δ.Σ κατά την εταιρική χρήση 2019 και καθορισμός αντίστοιχων αμοιβών για το έτος 2020.

Πρόσληψη νέου προσωπικού

Κατά το Α' εξάμηνο του 2019 υποβλήθηκε αίτημα στον ΑΣΕΠ, σε συνέχεια έγκρισης των σχετικών διαδικασιών με την έκδοση σχετικής ΠΥΣ, για τις ενέργειες έκδοσης σχετικής προκήρυξης για την πλήρωση 80 θέσεων προσωπικού με σχέση εργασίας ιδιωτικού δικαίου αορίστου χρόνου. Δεν έχει υπάρξει περαιτέρω εξέλιξη στην εν λόγω διαδικασία.

Σε εφαρμογή της με αριθ. 30/2020 Απόφασης του Δ.Σ, εντός του Α' εξαμήνου 2020 προσλήφθηκαν οι συνολικά τριάντα (30) επιτυχόντες της προκήρυξης ΣΟΧΙ/2019 με σύμβαση εργασίας ιδιωτικού δικαίου ορισμένου χρόνου οκτάμηνης διάρκειας.

Έκτακτη Γενική συνέλευση των μετόχων

Με την υπ' αριθμ. 246/2020 απόφαση του Δ.Σ της ΕΥΑΘ ΑΕ, αποφασίστηκε η σύγκληση Έκτακτης Γενικής Συνέλευσης στις 30/4/2020, με θέματα την αντικατάσταση μελών του Δ.Σ και την εκλογή μελών Επιτροπής Ελέγχου, σύμφωνα με το άρθρο 44 του Ν.4449/2017

Σύμφωνα με την πρόταση της Ελληνικής Εταιρείας Συμμετοχών και Περιουσίας (ΕΕΣΥΠ) προς τους Μετόχους, οι υποψήφιοι προς αντικατάσταση των μελών του Δ.Σ, κ.κ Νάρκισου Γεωργιάδη, Ολυμπίας Χρυσάφη-Λάτσιου, Ιωάννη Παπαιωάννου, Παναγιώτη Γκόγκου και Στεφανίας Τανιμανίδου, ήταν οι : Άνθιμος Αμανατίδης, Γεώργιος Σάτλας,

Μαρία Πεταλά, Σοφία Αμμανατίδου και Αικατερίνη Τσικαλουδάκη.

Ως προς την εκλογή μελών της Επιτροπής Ελέγχου, προτάθηκαν οι : Νικόλαος Κλείτου ως Πρόεδρος, και Σοφία Αμμανατίδου και Μαρία Πεταλά, ως μέλη.

Με την υπ' αριθμ. 289/2020 απόφαση, το Δ.Σ συγκροτήθηκε σε Σώμα ως κάτωθι :

- Άγις Παπαδόπουλος του Μιχαήλ, Πρόεδρος, μη εκτελεστικό μέλος. Ημερομηνία εκλογής 2/8/2019 και λήξη θητείας 1/8/2023.
- Άνθιμος Αμανατίδης του Αναστασίου, Διευθύνων Σύμβουλος Εκτελεστικό μέλος. Ημερομηνία εκλογής 30/04/2020 και λήξη θητείας 29/04/2024.
- Γρηγόριος Πενέλης του Γεωργίου, Αντιπρόεδρος, Ανεξάρτητο Μη εκτελεστικό μέλος. Ημερομηνία εκλογής την 21/2/2019 και λήξη θητείας 20/02/2023.
- Θεόδωρος Κουλούρης του Νικηφόρου, Εκτελεστικό Μέλος. Ημερομηνία εκλογής την 27/08/2019 και λήξη θητείας 26/08/2023.
- Νικόλαος Κλείτου του Κωνσταντίνου, Ανεξάρτητο Μη εκτελεστικό μέλος, (Πρόεδρος της Επιτροπής Ελέγχου). Ημερομηνία εκλογής την 21/2/2019 και λήξη θητείας 20/02/2023.
- Γεώργιος Σάτλας του Νικολάου, Μη εκτελεστικό μέλος. Ημερομηνία εκλογής 30/04/2020 και λήξη θητείας 29/04/2024.
- Σοφία Αμμανατίδου του Ηλία, (Ανεξάρτητο) Μη εκτελεστικό μέλος. Ημερομηνία εκλογής 30/04/2020 και λήξη θητείας 29/04/2024.
- Κατερίνα Τσικαλουδάκη του Γεωργίου, Μη εκτελεστικό μέλος. Ημερομηνία εκλογής 30/04/2020 και λήξη θητείας 29/04/2024.
- Μαρία Πεταλά του Δημητρίου, (Ανεξάρτητο) Μη εκτελεστικό μέλος. Ημερομηνία εκλογής 30-04-2020 και λήξη θητείας 29/04/2024.
- Γεώργιος Αρχοντόπουλος του Σάββα, Εκπρόσωπος εργαζομένων, μη εκτελεστικό μέλος. Ημερομηνία εκλογής 11/5/2016 και λήξη θητείας 10/05/2020.
- Αναστάσιος Σαχινίδης του Ιωάννη, Εκπρόσωπος εργαζομένων, μη εκτελεστικό μέλος. Ημερομηνία εκλογής 11/5/2016 και λήξη θητείας 10/05/2020.

Η σύνθεση του Δ.Σ από 1/1/2020 έως 30/4/2020, ήταν η κάτωθι :

- Άγις Παπαδόπουλος του Μιχαήλ, Πρόεδρος, μη εκτελεστικό μέλος.
- Νάρκισος Γεωργιάδης του Βασιλείου, Διευθύνων Σύμβουλος, εκτελεστικό μέλος.
- Ιωάννης Παπαϊωάννου του Ευαγγέλου, Εντεταλμένος Σύμβουλος Στρατηγικού Σχεδιασμού & Διαχείρισης Επενδυτικού Προγράμματος, με εκτελεστικές αρμοδιότητες καθοριζόμενες ad hoc από το Διοικητικό Συμβούλιο.
- Γρηγόριος Πενέλης του Γεωργίου, Αντιπρόεδρος, Ανεξάρτητο Μη εκτελεστικό μέλος.
- Νικόλαος Κλείτου του Κωνσταντίνου, Ανεξάρτητο Μη εκτελεστικό μέλος, (Πρόεδρος της Επιτροπής Ελέγχου).
- Κουλούρης Θεόδωρος του Νικηφόρου, Μη εκτελεστικό Μέλος
- Στεφάνια Τανιμανίδου του Γεωργίου, (Ανεξάρτητο) Μη εκτελεστικό μέλος.
- Παναγιώτης Γκόγκος του Διονυσίου, (Ανεξάρτητο) Μη εκτελεστικό μέλος.
- Ολυμπία Λάτσιου - Χρυσάφη του Θωμά, Μη εκτελεστικό μέλος.
- Γεώργιος Αρχοντόπουλος του Σάββα, εκπρόσωπος εργαζομένων, μη εκτελεστικό μέλος.
- Αναστάσιος Σαχινίδης του Ιωάννη, εκπρόσωπος εργαζομένων, μη εκτελεστικό μέλος.

Ετήσια Γενική συνέλευση των μετόχων

Η Ετήσια Τακτική Γενική Συνέλευση των Μετόχων, η οποία πραγματοποιήθηκε στις 19/06/2020:

- Ενέκρινε τις εταιρικές και ενοποιημένες Ετήσιες Οικονομικές Καταστάσεις της εταιρικής χρήσης 01/01/2019 – 31/12/2019 της ΕΥΑΘ Α.Ε. με τις σχετικές Εκθέσεις και Δηλώσεις του Διοικητικού Συμβουλίου και

των Ορκωτών Ελεγκτών.

- Ενέκρινε τη συνολική Διαχείριση του Διοικητικού Συμβουλίου για την εταιρική χρήση 01/01/2019 – 31/12/2019, κατά το άρθρο 108 του Ν. 4548/2018 και απήλλαξε τους Ορκωτούς Ελεγκτές σύμφωνα με την παρ. 1, περ.γ) του άρθρου 117 του Ν. 4548/2018.
- Ενέκρινε τη διανομή μερίσματος στους μετόχους από τα κέρδη χρήσης 2019.
- Ενέκρινε τις καταβληθείσες αμοιβές και αποζημιώσεις των μελών του Διοικητικού Συμβουλίου για την εταιρική χρήση 01/01/2019 – 31/12/2019.
- Ενέκρινε την εκλογή 2 μελών και των αναπληρωτών τους, ως εκπροσώπων των εργαζομένων στο Δ.Σ της Εταιρείας, σύμφωνα με το άρθρο 85, παρ.1 και 2 του Ν.4548/2008 και του άρθρου 13, παρ.5 του Καταστατικού της ΕΥΑΘ ΑΕ
- Εξέλεξε Εταιρεία Ορκωτών Ελεγκτών για τον τακτικό και φορολογικό έλεγχο εταιρικής χρήσης 2020 και όρισε τις αμοιβές αυτών.
- Παρείχε άδεια στα μέλη του Διοικητικού Συμβουλίου της Εταιρείας και στα στελέχη των Διευθύνσεων της Εταιρείας για τη συμμετοχή τους σε Διοικητικά Συμβούλια ή στη Διοίκηση άλλων συνδεδεμένων εταιρειών κατά το Διεθνές Λογιστικό Πρότυπο 24, καθώς και τα νομικά πρόσωπα που ελέγχονται από αυτές.

Μεταβολές στο Διοικητικό Συμβούλιο

Στη συνεδρίαση του Δ.Σ. στις 23/06/2020 με την υπ. αρ. 367/2020 απόφαση το Δ.Σ. συγκροτήθηκε σε σώμα ως εξής:

- Άγις Παπαδόπουλος του Μιχαήλ, Πρόεδρος, μη εκτελεστικό μέλος. Ημερομηνία εκλογής 2/8/2019 και λήξη θητείας 1/8/2023.
- Άνθιμος Αμανατίδης του Αναστασίου, Διευθύνων Σύμβουλος, εκτελεστικό μέλος. Ημερομηνία εκλογής 30/4/2020 και λήξη θητείας 29/4/2024.
- Γρηγόριος Πενέλης του Γεωργίου, Αντιπρόεδρος, Ανεξάρτητο Μη εκτελεστικό μέλος. Ημερομηνία εκλογής την 21/2/2019 και λήξη θητείας 20/02/2023.
- Κουλούρης Θεόδωρος του Νικηφόρου, Εκτελεστικό Μέλος, Ημερομηνία εκλογής 27/8/2019 και λήξη θητείας 26/8/2023.
- Νικόλαος Κλείτου του Κωνσταντίνου, Ανεξάρτητο Μη εκτελεστικό μέλος, (Πρόεδρος της Επιτροπής Ελέγχου). Ημερομηνία εκλογής την 21/2/2019 και λήξη θητείας 20/02/2023.
- Γεώργιος Σάτλας του Νικολάου, Μη εκτελεστικό μέλος. Ημερομηνία εκλογής 30/04/2020 και λήξη θητείας 29/04/2024.
- Σοφία Αμμανατίδου του Ηλία, (Ανεξάρτητο) Μη εκτελεστικό μέλος. Ημερομηνία εκλογής 30/04/2020 και λήξη θητείας 29/04/2024.
- Κατερίνα Τσικαλουδάκη του Γεωργίου, Μη εκτελεστικό μέλος. Ημερομηνία εκλογής 30/04/2020 και λήξη θητείας 29/04/2024.
- Μαρία Πεταλά του Δημητρίου, (Ανεξάρτητο) Μη εκτελεστικό μέλος. Ημερομηνία εκλογής 30/04/2020 και λήξη θητείας 29/04/2024
- Γεώργιος Αρχοντόπουλος του Σάββα, εκπρόσωπος εργαζομένων, μη εκτελεστικό μέλος. Ημερομηνία εκλογής 11/5/2016 και λήξη θητείας 10/05/2020.
- Ιωάννης Μήτζιας του Κωνσταντίνου, εκπρόσωπος εργαζομένων, μη εκτελεστικό μέλος. Ημερομηνία εκλογής 19/06/2020 και λήξη θητείας 18/06/2024.

Κορονοϊός (Covid-19)

Η έναρξη της πανδημίας του covid-19 στα μέσα του Φεβρουαρίου 2020 στην Ελλάδα και η επακόλουθη απαγόρευση της κυκλοφορίας (lockdown) στην εγχώρια αγορά από τα τέλη Μαρτίου 2020 μέχρι και τα μέσα Μαΐου 2020 και από τις αρχές Νοεμβρίου 2020 μέχρι και σήμερα έχει επιφέρει σημαντικές διαφοροποιήσεις στην διακύμανση της εγχώριας προσφοράς και ζήτησης, δυσχεραίνοντας το μακροοικονομικό περιβάλλον τόσο σε τοπικό όσο και σε παγκόσμιο επίπεδο. Λαμβανομένης υπόψη της υφιστάμενης κατάστασης τόσο σε παγκόσμια κλίμακα, όσο και στην Ελλάδα όπου η πανδημία διέρχεται της τρίτης φάσης της, εξακολουθεί να υφίσταται αδυναμία ασφαλούς εκτίμησης της χρονικής διάρκειας της υγειονομικής κρίσης, η οποία σε μεγάλο βαθμό αναμένεται να εξαρτηθεί

από την πρόοδο των εμβολιαστικών προγραμμάτων.

Τα οικονομικά δεδομένα της ΕΥΑΘ ΑΕ, μετά από σειρά εκτιμήσεων και αναλύσεων κατά την περίοδο αναφοράς, επιδεικνύουν περιορισμένη διακύμανση χωρίς σημαντικές επιδράσεις της υγειονομικής κρίσης επί των επιχειρηματικών δραστηριοτήτων και της ρευστότητας της Εταιρείας. Παρ' όλα αυτά, η διοίκηση συνεχίζει να παρακολουθεί επισταμένως τις εξελίξεις, ούτως ώστε να μπορεί να ανταποκριθεί άμεσα στις απαιτήσεις του παγκόσμιου αλλά και εγχώριου περιβάλλοντος, βασιζόμενη σε σημαντικές δικλίδες ασφαλείας όπως το σημαντικό ύψος διαθεσίμων της και η καθολική απουσία δανεισμού.

Στην υγειονομική δοκιμασία της πανδημίας στην οποία υποβάλλεται η χώρα μας μέχρι και σήμερα, ο ρόλος ευθύνης εταιριών όπως η ΕΥΑΘ στα πλαίσια διαχείρισης ζωτικών υποδομών δημόσιας υγείας, αποτελεί καταλυτικό παράγοντα για την κοινωνική συνοχή. Στα πλαίσια αυτά, η Διοίκηση της Εταιρείας έχει διαμορφώσει ένα πλέγμα ενεργειών, οι οποίες έχουν τεθεί ήδη σε εφαρμογή σε όλους τους τομείς λειτουργίας της.

Από τον Απρίλιο του 2020, το επιστημονικό προσωπικό της Εταιρείας έχει προχωρήσει σε μια στενή συνεργασία με το Αριστοτέλειο Πανεπιστήμιο Θεσσαλονίκης υποστηρίζοντας το ερευνητικό έργο της ανίχνευσης ιικού φορτίου στα λύματα της πόλης. Η έρευνα αυτή συνεισφέρει σημαντικά στην εθνική προσπάθεια αντιμετώπισης της πανδημίας και αναμένεται να διευρυνθεί και σε νέα επίπεδα στο εγγύς μέλλον.

Επίσης, η ΕΥΑΘ συνέβαλλε στην ενίσχυση του Εθνικού Συστήματος Υγείας και πιο συγκεκριμένα στον τομέα φροντίδας ευπαθών ομάδων, τόσο μέσω παροχής υγειονομικού εξοπλισμού όσο και με άμεση οικονομική υποστήριξη. Χαρακτηριστικά παραδείγματα αποτελούν: 1. Η παράδοση στο Πανεπιστημιακό νοσοκομείο Θεσσαλονίκης ΑΧΕΠΑ ειδικού διαγνωστικού εξοπλισμού για την ανίχνευση περιστατικών COVID τον Σεπτέμβριο του 2020 και 2. Η διάθεση 5.000 τεμαχίων μέσω ατομικής προστασίας (μάσκες) σε σχολεία της Θεσσαλονίκης κατά την έναρξη της σχολικής χρονιάς 2020-21.

Επιπρόσθετα, και σε συνέχεια του αρχικού προσανατολισμού της για την αντιμετώπιση της υγειονομικής κρίσης, η ΕΥΑΘ ΑΕ με κύριο γνώμονα την προστασία των εργαζομένων και των καταναλωτών, βρίσκεται σε συνεχή επικοινωνία με τον Εθνικό Οργανισμό Δημόσιας Υγείας (ΕΟΔΥ) για θέματα που αφορούν στον κορονοϊό, ώστε να λαμβάνει άμεσα όλες τις οδηγίες και τα μέτρα σχετικά με την προστασία και ασφάλεια του προσωπικού και του ευρύτερου κοινού.

36. ΜΕΤΑΓΕΝΕΣΤΕΡΑ ΤΟΥ ΙΣΟΛΟΓΙΣΜΟΥ ΓΕΓΟΝΟΤΑ

Αναβάθμιση του κτιρίου Διοίκησης

Με την υπ. αρ. 187/2021 Απόφαση του Δ.Σ. της ΕΥΑΘ ΑΕ εγκρίθηκε και κατακυρώθηκε το έργο αναβάθμισης του Κτιρίου Διοίκησης της ΕΥΑΘ ΑΕ επί της οδού Εγνατία 127, εκτιμώμενης αξίας έργου 4.999.894,82€, χωρίς ΦΠΑ, με τον ορισμό προσωρινού αναδόχου.

Για το εν λόγω κτίριο έχει εκπονηθεί αρχιτεκτονική προμελέτη, η οποία εγκρίθηκε με την 605/2020 Απόφαση του ΔΣ της ΕΥΑΘ ΑΕ. Η σκοπιμότητα του έργου αφορά στην αναγκαιότητα αναβάθμισης του κτιρίου η οποία είναι επιβεβλημένη πρώτιστα για λόγους ασφάλειας και στη συνέχεια για λόγους λειτουργικότητας και μείωσης του ενεργειακού του αποτυπώματος.

Η συνολική προθεσμία εκτέλεσης του έργου ορίζεται σε δεκαοχτώ (18) μήνες από την ημέρα υπογραφής της σύμβασης.

Πρόσληψη Νέου Προσωπικού

Το Διοικητικό Συμβούλιο της Εταιρείας με την 204/2021 Απόφασή του, ενέκρινε την έναρξη των διαδικασιών έκδοσης προκήρυξης μέσω ΑΣΕΠ για την πλήρωση πενήντα (50) θέσεων προσωπικού, με σχέση εργασίας ιδιωτικού δικαίου αορίστου χρόνου αναλυτικά κατά Κατηγορία, Κλάδο και Ειδικότητα ως εξής:

Κατηγορία Πανεπιστημιακής Εκπαίδευσης (ΠΕ): 13 θέσεις.

Κατηγορία Τεχνολογικής Εκπαίδευσης (ΤΕ): 11 θέσεις.

Κατηγορία Δευτεροβάθμιας Εκπαίδευσης (ΔΕ): 26 θέσεις.

Δεν υπάρχουν άλλα μεταγενέστερα της 31η Δεκεμβρίου 2020 γεγονότα και μέχρι την ημερομηνία έγκρισης των

οικονομικών καταστάσεων από το Διοικητικό Συμβούλιο της Εταιρείας τα οποία θα μπορούσαν να επηρεάσουν ουσιαστικά την οικονομική θέση ή τα αποτελέσματα της Εταιρείας για την χρήση που έληξε την ημερομηνία αυτή, ή άλλα γεγονότα τα οποία θα έπρεπε να γνωστοποιηθούν στις οικονομικές καταστάσεις.

Θεσσαλονίκη, 22 Απριλίου 2021

Άγις Παπαδόπουλος

Άνθιμος Αμανατίδης

Δημήτριος Αλεξανδρής

Πρόεδρος του Δ.Σ.
Α.Δ.Τ. ΑΝ 201633

Διευθύνων Σύμβουλος
Α.Δ.Τ. ΑΕ 125155

Διευθυντής Οικονομικών
Α.Δ.Τ. ΑΖ 683204
Αρ. Αδείας Ο.Ε.Ε. Α' Τάξης
0105601

ΔΙΑΘΕΣΙΜΟΤΗΤΑ ΟΙΚΟΝΟΜΙΚΩΝ ΚΑΤΑΣΤΑΣΕΩΝ

Οι ετήσιες και ενδιάμεσες οικονομικές καταστάσεις του Ομίλου και της Εταιρείας, η Έκθεση Ελέγχου των ανεξάρτητων Ορκωτών Ελεγκτών και η Ετήσια Έκθεση Διαχείρισης του Διοικητικού Συμβουλίου προς την Ετήσια Τακτική Γενική Συνέλευση έχουν αναρτηθεί στην ιστοσελίδα της Εταιρείας (www.eyath.gr).



Εγνατία 127, 546 35 Θεσσαλονίκη, www.eyath.gr